



## PREFEITURA MUNICIPAL DE ARAXÁ/MG

Secretaria Municipal de Gestão

Setor de Licitação - e-mail: [licitacao@araxa.mg.gov.br](mailto:licitacao@araxa.mg.gov.br)

Centro Administrativo - Avenida Rosália Isaura de Araújo nº 275 - Bloco 03  
B. Guilhermina Vieira Chaer - CEP 38.180-802 - Fone: 34.3668.0619 - 34.99313.0034

### PREÂMBULO

#### PROCESSO LICITATÓRIO Nº 067/2026 MODALIDADE CONCORRÊNCIA ELETRÔNICA Nº 15.013/2026

O **MUNICÍPIO DE ARAXÁ - MG**, com sede na Rua Presidente Olegário Maciel, nº 306, 2º Piso, CEP: 38.183-186, Centro, nesta cidade, através da Secretaria Municipal de Saúde juntamente com a Secretaria Municipal de Obras Públicas e por meio do Departamento de Licitação, torna público para conhecimento dos interessados, que realizará **Processo Licitatório nº 067/2026** na modalidade **Concorrência Eletrônica nº 15.013/2026, julgamento do tipo Menor Preço Global**, na forma de execução indireta, sendo o regime de execução a **empreitada por preço unitário**, tendo por finalidade a contratação de empresa especializada conforme previsto no objeto e demais anexo deste edital. A Concorrência será realizado pelo(a) Agente de Contratação/Pregoeiro(a) Sr. **FELIPE ROCHA DA SILVA** e componentes da Equipe de Apoio, designados através do Decreto Municipal nº 3.341 de 06 de abril de 2026 e será regido pela Lei Federal nº 14.133 de 1 de abril de 2021, Decreto Municipal nº 1.623 de 28 de março de 2023, Lei Complementar 123 de 14 de dezembro de 2006 e demais normas pertinentes, e pelas condições estabelecidas pelo presente Edital e seus respectivos anexos.

- **INÍCIO ACOLHIMENTO DAS PROPOSTAS COMERCIAIS:**  
Dia: 15/05/2026 a partir das 17h00min (dezessete horas).
- **LIMITE ACOLHIMENTO DAS PROPOSTAS COMERCIAIS:**  
Dia: 02/06/2026 às 13h00min (treze horas).
- **ABERTURA DAS PROPOSTAS COMERCIAIS E SESSÃO DA CONCORRÊNCIA ELETRÔNICA:**  
Dia: 02/06/2026 às 13h05min (treze horas e cinco minutos).

**SITE PARA REALIZAÇÃO DA CONCORRÊNCIA:** <https://www.licitanet.com.br>

**Para todas as referencias de tempo contidas neste edital será observado o horário oficial de Brasília-DF**

**Constituem anexos deste instrumento convocatório, dele fazendo parte integrante:**

Anexo I - Projeto Básico - Informações Técnicas Complementares Composto Por Planilha Quantitativa Orçamentária, Cronograma Físico-Financeiro, Memorial Descritivo, Memória de Cálculo, Projetos/Pranchas, Especificações Técnicas, Etc;

Anexo II - Estudo Técnico Preliminar - ETP;

Anexo III - Modelo da Proposta;

Anexo IV - Modelo de Declaração Geral;

Anexo V - Modelo de Declaração de Plano Atendimento Requisitos de Edital/habilitação;

Anexo VI - Modelo de Atestado Vistoria Técnica;

Anexo VII - Modelo Declaração Pleno Conhecimento Condições e Locais p/ Cumprimento Objeto e não Vistoria Técnica;

Anexo VIII - Modelo de Indicação do Responsável pela Assinatura do Contato;

Anexo IX - Modelo Declaração de Disponibilidade Pessoal Técnico, Instalações e Aparelhamento Adequado;

Anexo X - Modelo Termo Compromisso do Profissional Técnico;

Anexo XI - Modelo de Declaração Enquadramento de Micro Empresa ou EPP;

Anexo XII - Modelo Declaração Econômica Quanto aos Cálculos dos Índices Financeiros;

Anexo XIII - Modelo de Declaração de Regularidade de Contratação de Menor Aprendiz;

Anexo XIV - Modelo de Declaração de Regularidade na Contratação de Pessoas com Deficiência e



# PREFEITURA MUNICIPAL DE ARAXÁ/MG

## Secretaria Municipal de Gestão

Setor de Licitação - e-mail: [licitacao@araxa.mg.gov.br](mailto:licitacao@araxa.mg.gov.br)

Centro Administrativo - Avenida Rosália Isaura de Araújo nº 275 - Bloco 03  
B. Guilhermina Vieira Chaer - CEP 38.180-802 - Fone: 34.3668.0619 - 34.99313.0034

Reabilitado da Previdência Social;  
Anexo XV - Modelo de Minuta de Contrato.

---

### 1 - DO OBJETO

---

**1.1- Constitui objeto da presente licitação a contratação de empresa especializada em engenharia civil, incluindo material e mão de obra, para reforma e ampliação da UPA Central - Unidade de Pronto Atendimento, situada na Avenida João Paulo II, nº 1900 - Vila Jardim, no Município de Araxá/MG, conforme previsto neste edital e seus anexos.**

1.2 - As informações constantes neste edital e seus anexos são complementares entre si, de modo que, qualquer detalhe ou informação que omita em um documento/anexo e mencione em outro serão considerados válidos.

---

### 2 - DA SECRETARIA REQUISITANTE/SOLICITANTE

---

2.1 - Secretaria Municipal de Saúde.

---

### 3 - DA EXCLUSIVIDADE PARA ME E EPP

---

3.1- Considerando que o objeto dessa licitação têm seu valor de referência maior que R\$ 80.000,00 (oitenta mil reais), o presente processo não terá destinação exclusiva para MICROEMPRESAS (ME) e EMPRESAS DE PEQUENO PORTE (EPP).

---

### 4 - DAS CONDIÇÕES DE PARTICIPAÇÃO

---

4.1 - Poderão participar da presente licitação qualquer empresa ou sociedade estabelecida no Brasil, que esteja credenciada para execução dos serviços equivalentes ao objeto do presente Edital, desde que não infrinjam o art. 14 da Lei nº 14.133/2021 e estejam em condições de atender todas as exigências do presente Edital e que estejam prévia e devidamente credenciadas, através do site <https://www.licitanet.com.br>

4.2 - Será concedido tratamento favorecido para as Microempresas (ME) e Empresas de Pequeno Porte (EPP), nos limites previstos da Lei Complementar nº 123, de 2006.

4.2.1 - Em atendimento ao art. 4º da Lei nº 14.133/2021, as disposições a que se referem os arts. 42 a 49 da Lei Complementar 123/2006 não são aplicadas:

- a) no caso de licitação para aquisição de bens ou contratação de serviços em geral, ao item cujo valor estimado for superior à receita bruta máxima admitida para fins de enquadramento como empresa de pequeno porte;
- b) **no caso de contratação de obras e serviços de engenharia, às licitações cujo valor estimado for superior à receita bruta máxima admitida para fins de enquadramento como empresa de pequeno porte.**

4.2.2 - A obtenção de benefícios a que se refere a Lei Complementar 123/2006 fica limitada às microempresas e às empresas de pequeno porte que, no ano-calendário de realização da licitação, ainda não tenham celebrado contratos com a Administração Pública **cujos valores somados**



## PREFEITURA MUNICIPAL DE ARAXÁ/MG

### Secretaria Municipal de Gestão

Setor de Licitação - e-mail: [licitacao@araxa.mg.gov.br](mailto:licitacao@araxa.mg.gov.br)

Centro Administrativo - Avenida Rosália Isaura de Araújo nº 275 - Bloco 03

B. Guilhermina Vieira Chaer - CEP 38.180-802 - Fone: 34.3668.0619 - 34.99313.0034

**extrapolem a receita bruta máxima admitida para fins de enquadramento como empresa de pequeno porte.**

4.3 - Independentemente de declaração expressa, a simples apresentação de proposta implica submissão a todas as condições estipuladas neste Edital e seus Anexos, sem prejuízo da estrita observância das normas contidas na legislação mencionada em seu preâmbulo.

4.4 - Todos os custos decorrentes da elaboração e apresentação de propostas serão de responsabilidade exclusiva do(a) licitante, não sendo o Município de Araxá/MG, em nenhum caso, responsável pelos mesmos. O(A) licitante também é o único responsável pelas transações que forem efetuadas em seu nome no Sistema, ou pela sua eventual desconexão.

4.5 - Os(As) licitantes interessados(as) deverão proceder ao credenciamento antes da data marcada para início da sessão pública via internet.

4.6 - O credenciamento dar-se-á pela atribuição de chave de identificação e de senha, pessoal e intransferível, para acesso ao Sistema Eletrônico, no site <https://licitanet.com.br>

4.7 - O credenciamento junto ao provedor do Sistema implica na responsabilidade legal única e exclusiva do(a) licitante, ou de seu(ua) representante legal e na presunção de sua capacidade técnica para realização das transações inerentes a este certame.

4.8 - O uso da senha de acesso pelo(a) licitante é de sua responsabilidade exclusiva, incluindo qualquer transação efetuada diretamente ou por seu(ua) representante, não cabendo ao provedor do Sistema, ou ao Município de Araxá/MG, promotora da licitação, responsabilidade por eventuais danos decorrentes do uso indevido da senha, ainda que, por terceiros.

4.9 - A perda da senha ou a quebra de sigilo deverão ser comunicadas ao provedor do Sistema para imediato bloqueio de acesso.

4.10 - A declaração falsa relativa ao cumprimento dos requisitos de habilitação e proposta sujeitará o(a) licitante às sanções previstas na Lei 14.133/2021.

4.11 - A participação nesta licitação importa à proponente na irrestrita aceitação das condições estabelecidas no presente Edital, bem como, a observância dos regulamentos, normas administrativas e técnicas aplicáveis, inclusive quanto a recursos. A não observância destas condições ensejará no sumário impedimento da proponente, no referido certame.

4.12 - Não cabe as(aos) licitantes, após sua abertura, alegação de desconhecimento de seus itens ou reclamação quanto ao seu conteúdo. Antes de elaborar suas propostas, as(os) licitantes deverão ler atentamente este Edital e seus Anexos, devendo estar em conformidade com as especificações do Projeto Básico - **Anexo I**.

4.13 - Como requisito para participação neste certame o(a) licitante deverá manifestar, em campo próprio do Sistema Eletrônico, de agora em diante denominado apenas Sistema, que cumpre plenamente os requisitos de habilitação e que sua proposta de preços está em conformidade com as exigências do instrumento convocatório, bem como a descrição técnica constante do Projeto Básico - **Anexo I**.

4.14 - O(A) licitante deverá encaminhar por meio do Sistema, junto com os documentos de habilitação, a Declaração de Pleno Atendimento aos Requisitos de Habilitação, podendo ser utilizado o modelo do **Anexo V** deste Edital.



## PREFEITURA MUNICIPAL DE ARAXÁ/MG

### Secretaria Municipal de Gestão

Setor de Licitação - e-mail: [licitacao@araxa.mg.gov.br](mailto:licitacao@araxa.mg.gov.br)

Centro Administrativo - Avenida Rosália Isaura de Araújo nº 275 - Bloco 03  
B. Guilhermina Vieira Chaer - CEP 38.180-802 - Fone: 34.3668.0619 - 34.99313.0034

#### 4.15 - Não poderão participar desta Concorrência Eletrônica:

4.15.1 - Empresas com falência, concordata ou insolvência, judicialmente decretadas, ou em processo de recuperação judicial ou extrajudicial, em dissolução ou em liquidação, estrangeiras que não funcionem no país, salvo as amparadas por Certidão emitida pela instância judicial competente que indique expressamente sua aptidão econômica e financeira para participar do procedimento licitatório nos termos da lei de regência (Ac. 8.271/2011-2ª Câmara. TCU. DOU nº 191, terça-feira, 4 de outubro de 2011. Pag. 157).

4.15.2. Empresas, isoladamente ou em consórcio, responsável pela elaboração do projeto básico ou do projeto executivo, ou empresa da qual o autor do projeto seja dirigente, gerente, controlador, acionista ou detentor de mais de 5% (cinco por cento) do capital com direito a voto, responsável técnico ou subcontratado.

4.15.2.1. **JUSTIFICATIVA/MOTIVAÇÃO:** Considerando que é ato discricionário da Administração diante da avaliação de conveniência e oportunidade no caso concreto; Considerando que os serviços licitados não possuem nenhuma complexidade ou são de grandes dimensões; Considerando que existem no mercado diversas empresas com potencial técnico, profissional e operacional, suficiente para atender satisfatoriamente às exigências previstas neste edital; Considerando as características do mercado, as empresas podem sozinhas participar da licitação e posteriormente fornecer o objeto licitado; Considerando que a admissão do consórcio na licitação poderá ocasionar dificuldades de gestão da obra; Considerado que ao contrário, permitir o consorciamento traria potencial risco de restrição à competição. Ademais, os Acórdãos nº 1.305/2013 - TCU - Plenário, nº 1.636/2007 - TCU - Plenário e nº 566/2006 - TCU - Plenário, são no sentido de que a permissão de empresas participarem da licitação pública reunidas em consórcio recai na discricionariedade da Administração. Enfim, não será admitida a participação de consórcios.

4.15.3. Empresas que mantenha vínculo de natureza técnica, comercial, econômica, financeira, trabalhista ou civil com dirigente do órgão ou entidade contratante ou de agente público que desempenhe função na licitação ou atue na fiscalização ou na gestão do contrato, ou que deles seja cônjuge, companheiro ou parente em linha reta, colateral ou por afinidade, até o terceiro grau.

4.15.4 - Servidores ou dirigentes da Prefeitura Municipal de Araxá, Agente de Contratação, Pregoeiros, membro efetivo ou substituto da Comissão de Contratação, bem como membros da Equipe de Apoio.

4.15.5 - Empresas que tenham sido declaradas inidôneas para licitar ou contratar com a Administração Pública;

4.15.6 - Empresas com o direito suspenso de participar de licitação e impedida de contratar com o Município de Araxá;

4.16 - A observância das vedações dos itens anteriores é de inteira responsabilidade do licitante, que pelo descumprimento, se sujeita às penalidades previstas neste edital.

4.17 - A participação na sessão pública da internet dar-se-á pela utilização da senha privativa do(a) licitante.

4.18 - Os documentos necessários à participação na presente licitação, compreendendo os documentos referentes à proposta de preço e à habilitação (e seus anexos), deverão ser apresentados no idioma oficial do Brasil, com valores cotados em moeda nacional do país.

4.19 - Quaisquer documentos necessários à participação no presente certame, quando apresentados em



## PREFEITURA MUNICIPAL DE ARAXÁ/MG

### Secretaria Municipal de Gestão

Setor de Licitação - e-mail: [licitacao@araxa.mg.gov.br](mailto:licitacao@araxa.mg.gov.br)

Centro Administrativo - Avenida Rosália Isaura de Araújo nº 275 - Bloco 03  
B. Guilhermina Vieira Chaer - CEP 38.180-802 - Fone: 34.3668.0619 - 34.99313.0034

língua estrangeira, deverão ser autenticados pelos respectivos consulados e traduzidos para o idioma oficial do Brasil por tradutor juramentado neste país.

4.20 - Os(As) licitantes devem estar cientes das condições para participação no certame e assumir a responsabilidade pela autenticidade de todos os documentos apresentados.

4.21 - A(O) **CONTRATADA(O)** deverá manter, durante toda a vigência do contrato, as mesmas condições de habilitação e qualificação exigidas na licitação.

4.22 - Os(As) licitantes interessados(as) em usufruir dos benefícios estabelecidos pela Lei Complementar nº 123/2006 deverão atender às regras de identificação, atos e manifestação de interesse, bem como aos demais avisos emitidos pelo(a) Agente de Contratação/Pregoeiro(a) ou pelo Sistema, nos momentos e tempos adequados.

---

## 5 - DO CREDENCIAMENTO

---

5.1 - Para participar desta Concorrência Eletrônica, o(a) licitante deverá estar credenciado no Sistema "ELETRÔNICO" através do site <https://www.licitanet.com.br>

5.2 - O credenciamento dar-se-á pela atribuição de chave de identificação e de senha, pessoal e intransferível, para acesso ao Sistema.

5.3 - O credenciamento junto ao provedor do Sistema implica na responsabilidade legal do(a) licitante ou de seu(ua) representante legal e a presunção de sua capacidade técnica para realização das transações inerentes a este Certame.

5.4 - O(A) licitante que deixar de assinalar o campo da Declaração de ME/EPP não terá direito a usufruir do tratamento favorecido previsto na Lei Complementar nº 123, de 2006, mesmo que Microempresa (ME) ou Empresa de Pequeno Porte (EPP).

5.5 - O(A) licitante responsabiliza-se exclusiva e formalmente pelas transações efetuadas em seu nome, assume como firmes e verdadeiras suas propostas e seus lances, inclusive os atos praticados diretamente ou por seu(ua) representante, excluída a responsabilidade do provedor do Sistema ou do órgão ou entidade promotora da licitação por eventuais danos decorrentes de uso indevido das credenciais de acesso, ainda que por terceiros.

---

## 6 - DA PROPOSTA DE PREÇOS ESCRITA E DOS DOCUMENTOS DE HABILITAÇÃO

---

6.1 - Os(As) licitantes encaminharão, exclusivamente por meio do Sistema Eletrônico (<https://www.licitanet.com.br>), decorrido a fase de lances, a proposta de preços readequada ao último lance ofertado nos seguintes termos:

6.1.1 - A proposta escrita deverá ser apresentada em uma via, datilografada ou processada em computador, em papel timbrado da empresa, contendo razão social, endereço atualizado, CNPJ, telefone/e-mail, datada, sem rasuras, acréscimos e entrelinhas, em linguagem clara e que não dificulte a exata compreensão do seu enunciado com a descrição detalhada do objeto ofertado, incluindo quantidade, preço unitário com BDI e preço total. A proposta escrita a ser anexada e encaminhada por meio do Sistema poderá obedecer ao modelo do **Anexo III** deste Edital, e deverá ser **preferencialmente em formato .xlsx (Excel)**.

6.1.2 - A proposta escrita deverá conter ainda:





## PREFEITURA MUNICIPAL DE ARAXÁ/MG

### Secretaria Municipal de Gestão

Setor de Licitação - e-mail: [licitacao@araxa.mg.gov.br](mailto:licitacao@araxa.mg.gov.br)

Centro Administrativo - Avenida Rosália Isaura de Araújo nº 275 - Bloco 03  
B. Guilhermina Vieira Chaer - CEP 38.180-802 - Fone: 34.3668.0619 - 34.99313.0034

6.1.2.1 - Indicação do preço global da proposta, expresso em numeral e por extenso, que corresponderá ao somatório total da planilha.

6.1.2.2 - Apresentação de planilha descrevendo os serviços a serem executados, preenchidos as colunas item, código, referencia, descrição serviços, unidade, quantidade, preço unitários c/ BDI e preço total, conforme modelo constante do **Anexo III**.

6.1.2.3 - Apresentação do Cronograma físico-financeiro previsto no item 19 do Anexo I (Projeto Básico) devidamente preenchido, fazendo parte da proposta.

6.1.2.4 - Indicação do prazo de validade da proposta, que deverá ser de, no mínimo, 60 (sessenta dias) dias, a contar da data de apresentação da mesma.

6.1.2.5 - Declaração expressa da licitante constando que estão incluídas no preço global da proposta todas as despesas com fornecimento, instalação, máquinas e equipamentos próprios, como também as despesas de aquisição de ferramentas materiais, inclusive o seu transporte até o local de execução da obra/serviços, seu armazenamento e guardam, todos os equipamentos de segurança individual e coletiva e providências pertinentes, assim como as despesas relativas à mão de obra necessária a tais atividades, incluindo as previstas em leis sociais, seguros, fretes, impostos de qualquer natureza, lucro e outros encargos ou acessórios.

6.1.2.6 - A proposta deverá referir-se a todo o objeto especificado na presente licitação, não se admitindo propostas para execução parcial do objeto.

6.2.1.7 - Os preços deverão ser expressos em moeda corrente do país.

6.2 - Cabe à licitante fazer minucioso estudo, verificação e comparação de todos os documentos apresentados, dos detalhes, das especificações e demais documentos integrantes da documentação técnica fornecida pela Prefeitura para execução dos serviços, inclusive dos dados apurados quando da visita técnica.

6.3 - Com o recebimento da proposta, a Administração entenderá que todos os documentos, prazos, especificações e local foram detalhadamente analisados pela licitante e que todos os materiais e mão de obra foram considerados para a execução dos serviços.

6.4 - Após a fase de habilitação, não cabe desistência da proposta, salvo por motivo justo decorrente de fato superveniente e aceito pela Administração.

6.5 - A planilha quantitativa orçamentária elaborada pela administração deverá ser observada com critério pela licitante, devendo ser mantido os campos referentes ao numero dos Itens, código, descrição dos serviços, unidade e quantidade.

6.6 - O preço global proposto será de exclusiva e total responsabilidade da licitante, não lhe assistindo direito de pleitear qualquer alteração dos mesmos sob alegações de erro, lapso, omissão ou outro qualquer pretexto, que por ventura venha majorar o valor total da proposta.

6.7 - Não será obrigatório seguir o modelo da proposta previsto nesse edital. Entretanto, se apresentada de forma diferente deverá conter no mínimo as informações básicas disponíveis, como quantidades, descrição dos serviços de cada item, para demonstrar o preço unitário e total com BDI, ou ainda, poderá ser apresentada de forma mais detalhada.



## PREFEITURA MUNICIPAL DE ARAXÁ/MG

### Secretaria Municipal de Gestão

Setor de Licitação - e-mail: [licitacao@araxa.mg.gov.br](mailto:licitacao@araxa.mg.gov.br)

Centro Administrativo - Avenida Rosália Isaura de Araújo nº 275 - Bloco 03  
B. Guilhermina Vieira Chaer - CEP 38.180-802 - Fone: 34.3668.0619 - 34.99313.0034

6.8 - Os(As) licitantes vencedor(es) deverão ainda, encaminhar exclusivamente por meio do Sistema Eletrônico (<https://www.licitanet.com.br>), os documentos de habilitação e as declarações conforme exigidos neste edital. **Entretanto os documentos de habilitação somente serão exigidos decorridos a fase de lances e apenas do licitante vencedor.**

6.9 - O(A) licitante será responsável por todas as transações que forem efetuadas em seu nome no Sistema, assumindo como firmes e verdadeiras sua proposta de preços e lances inseridos em sessão pública.

6.10 - O(A) licitante deverá obedecer rigorosamente aos termos deste Edital e seus anexos. Em caso de discordância existente entre as especificações deste objeto descritas no PORTAL e as especificações constantes do Projeto Básico - **Anexo I** prevalecerá às últimas.

6.11 - Na Proposta de Preços inserida no Sistema deverão estar incluídos além do lucro, quaisquer vantagens, abatimentos, descontos, despesas com mão de obra, materiais, equipamentos, fretes, impostos, taxas e contribuições sociais, obrigações previdenciárias, fiscais, comerciais, trabalhistas, tarifas, seguros, responsabilidade civil e demais despesas que incidam direta ou indiretamente ou que venham a incidir sobre o objeto desta licitação.

6.12 - O envio da proposta, acompanhada dos documentos de habilitação exigidos neste Edital, ocorrerá por meio de chave de acesso e senha. As Microempresas (ME's) e Empresas de Pequeno Porte (EPP's) deverão encaminhar a documentação de habilitação, ainda que haja alguma restrição de regularidade fiscal e trabalhista, nos termos do art. 43, § 1º da LC nº 123, de 2006.

6.13 - Até a abertura da sessão pública, os(as) licitantes poderão retirar ou substituir a proposta anteriormente inseridos no Sistema.

6.14 - Nesta etapa do certame, não haverá ordem de classificação das propostas apresentadas, o que ocorrerá somente após a realização dos procedimentos de negociação e julgamento da proposta.

6.15 - Os documentos que compõem a proposta e a habilitação do(a) licitante melhor classificado somente serão disponibilizados para avaliação do(a) Agente de Contratação/Pregoeiro(a) e para acesso público após o encerramento do envio de lances.

6.16 - Os documentos complementares à proposta e a habilitação, quando necessários à confirmação daqueles exigidos neste edital e já apresentados, deverão ser encaminhados pelo(a) licitante melhor classificado após o encerramento do envio de lances, dentro do prazo de 02 (duas) horas, contado da solicitação do(a) Agente de Contratação/Pregoeiro(a) no Sistema, para envio da proposta, readequada ao último lance ofertado após a realização da negociação, nos termos do item 8.17 deste Edital.

6.17 - O(A) licitante será inteiramente responsável por todas as transações assumidas em seu nome no Sistema Eletrônico, assumindo como verdadeiras e firmes suas propostas e subsequentes lances, bem como acompanhar as operações no sistema durante a sessão, ficando responsável pelo ônus decorrente da perda de negócios diante da inobservância de quaisquer mensagens emitidas pelo Sistema ou de sua desconexão.

6.18 - O(A) licitante declarará em campo próprio do Sistema que cumpre plenamente os requisitos de habilitação e que sua proposta de preços está em conformidade com as exigências do instrumento convocatório.

6.19 - A proposta escrita vincula-se de forma plena a proposta eletrônica, não podendo haver divergência entre elas.



## PREFEITURA MUNICIPAL DE ARAXÁ/MG

### Secretaria Municipal de Gestão

Setor de Licitação - e-mail: [licitacao@araxa.mg.gov.br](mailto:licitacao@araxa.mg.gov.br)

Centro Administrativo - Avenida Rosália Isaura de Araújo nº 275 - Bloco 03  
B. Guilhermina Vieira Chaer - CEP 38.180-802 - Fone: 34.3668.0619 - 34.99313.0034

6.20 - A falsidade da declaração de que trata o item 6.12 acima, sujeitará o(a) licitante às sanções previstas neste edital, na Lei Federal nº 14.133/2021.

**6.21 - A proposta de preços inseridos no sistema na forma digital, preferencialmente em formato .xlsx (Excel) e os documentos de habilitação no formato .pdf ou outro equivalente, deverão estar legíveis e válidos para todos os efeitos legais, inclusive para comprovação e prestação de contas, nos termos do parágrafo 1º do Decreto<sup>1</sup> Municipal nº 942/2020, sob pena de inabilitação ou desclassificação.**

6.22 - Só serão aceitos documentos legíveis, que ofereçam condições de análise por parte do(a) Agente de Contratação/Pregoeiro(a) e Equipe de Apoio ou Por Comissão de Contratação quando se tratar de outra modalidade.

---

## 7 - DA PROPOSTA DE PREÇOS ELETRÔNICA E SEU PREENCHIMENTO NO SISTEMA

---

7.1 - As propostas eletrônicas registradas no Sistema **NÃO DEVEM CONTER NENHUMA IDENTIFICAÇÃO DA EMPRESA PROPONENTE**, visando atender o princípio da impessoalidade e preservar o sigilo das propostas. Em caso de identificação do licitante na proposta registrada, esta será desclassificada pelo(a) Agente de Contratação/Pregoeiro(a).

**7.2 - Para participação no certame o licitante deverá apresentar sua proposta mediante o preenchimento, no Sistema Eletrônico, dos dados e campos disponíveis constante do sistema Licitanet.**

**7.2.1** - Por se tratar de modelo geral de proposta, o sistema do licitanet apresenta os campos "Marca e Modelo" para preenchimento. Neste caso quando tratar-se de obras ou serviços, estes campos poderá ser preenchidos pelo seguinte texto: "Sem Marca e Sem Modelo" ou quaisquer outros dizeres, exceto texto que indique o nome da licitante que está participante do certame.

7.3 - Todas as especificações do objeto contidas na proposta vinculam a(o) **CONTRATADA(O)**.

7.4 - No valor proposto deverá estar incluídos além do lucro, quaisquer vantagens, abatimentos, descontos, despesas com mão de obra, materiais, equipamentos, fretes, impostos, taxas e contribuições sociais, obrigações previdenciárias, fiscais, comerciais, trabalhistas, tarifas, seguros, responsabilidade civil e demais despesas que incidam direta ou indiretamente sobre o objeto desta licitação.

7.5 - O prazo de validade da proposta não será inferior a 60 (sessenta) dias, a contar da data de sua apresentação nos termos previsto no art. 90 §3º da Lei 14.133/2021.

7.6 - Os preços ofertados, tanto na proposta inicial escrita, quanto na proposta preenchida no sistema na etapa de lances, serão de exclusiva responsabilidade do(a) licitante, não lhe assistindo o direito de pleitear qualquer alteração, sob alegação de erro, omissão ou qualquer outro pretexto.

7.7 - Serão considerados, para fins de julgamento, os valores constantes no preço até, no máximo, 02 (duas) casas decimais após a vírgula.

7.8 - Os preços propostos serão considerados completos, sendo desconsiderada qualquer reivindicação

---

<sup>1</sup> DECRETO Nº 942 - DE 02 DE MARÇO DE 2020

Art. 8º. (...). § 1º. A instrução do processo licitatório poderá ser realizada por meio de sistema eletrônico, de modo que os atos e os documentos de que trata este artigo, constantes dos arquivos e registros digitais, serão válidos para todos os efeitos legais, inclusive para comprovação e prestação de contas.





## PREFEITURA MUNICIPAL DE ARAXÁ/MG

### Secretaria Municipal de Gestão

Setor de Licitação - e-mail: [licitacao@araxa.mg.gov.br](mailto:licitacao@araxa.mg.gov.br)

Centro Administrativo - Avenida Rosália Isaura de Araújo nº 275 - Bloco 03  
B. Guilhermina Vieira Chaer - CEP 38.180-802 - Fone: 34.3668.0619 - 34.99313.0034

de pagamento adicional devido a erro ou má interpretação de parte da licitante.

7.9 - As propostas não poderão impor condições ou conter opções.

7.10 - A apresentação da proposta e a respectiva documentação significará expressa aceitação, pelas licitantes, de todas as disposições deste edital.

7.11 - Qualquer elemento que possa identificar o(a) licitante, importa desclassificação da proposta, sem prejuízo das sanções previstas neste Edital.

7.12 - O(A) licitante será inteiramente responsável por todas as transações assumidas em seu nome no Sistema Eletrônico, assumindo como verdadeiras e firmes suas propostas e subseqüentes lances, bem como acompanhar as operações no sistema durante a sessão, ficando responsável pelo ônus decorrente da perda de negócios diante da inobservância de quaisquer mensagens emitidas pelo Sistema ou de sua desconexão.

### 7.13 - DA DEFINIÇÃO DE PROPOSTA ELETRÔNICA E PROPOSTA ESCRITA

7.13.1 - Entende-se por proposta eletrônica aquela já pré-preenchida quanto a descrição do item/lote, quantidade, unidade e descrição dos serviços e encontra disponível para preenchimento dos valores no sistema Licitanet. A proposta escrita é aquela que decorrido a fase de lances o licitante vencedor deverá apresentá-la readequada a eletrônica no formato Excel conforme modelo previsto no **Anexo III deste edital**.

---

## 8 - DA BERTURA DA SESSÃO, CLASSIFICAÇÃO DAS PROPOSTAS E FORMULAÇÃO DE LANCES

---

8.1 - No horário estabelecido neste Edital, o(a) Agente de Contratação/Pregoeiro(a) abrirá a sessão pública, verificando as propostas de preços lançadas no Sistema, as quais deverão estar em perfeita consonância com as especificações e condições estabelecidas neste Edital.

8.1.1 - O(A) Agente de Contratação/Pregoeiro(a) poderá suspender a sessão para visualizar e analisar, preliminarmente, a proposta ofertada que se encontra inserida no campo do Sistema, confrontando suas características com as exigências deste Edital e seus Anexos (podendo, ainda, ser analisado pelo órgão requerente), desclassificando, motivadamente, aquelas que não estejam em conformidade, que forem omissas ou apresentarem irregularidades insanáveis.

8.2 - Constatada a existência de proposta incompatível com o objeto licitado ou manifestadamente inexecutável, o(a) Agente de Contratação/Pregoeiro(a) obrigatoriamente justificará, por meio do Sistema, e então desclassificará.

8.2.1 - O(A) licitante/proponente que encaminhar o valor inicial de sua proposta manifestadamente inexecutável, caso o(a) mesmo não honre a oferta encaminhada, terá sua proposta rejeitada na fase de aceitabilidade.

8.3 - Os(as) licitantes deverão manter a impessoalidade, não se identificando, sob pena de serem desclassificadas do certame pelo(a) Agente de Contratação/Pregoeiro(a).

8.4 - Em seguida ocorrerá o início da etapa de lances, via Internet, única e exclusivamente, no site <https://licitanet.com.br/>, conforme Edital.

8.4.1 - Os(as) licitantes poderão oferecer lances sucessivos, observando o horário fixado para abertura da sessão e as regras estabelecidas no Edital.



## PREFEITURA MUNICIPAL DE ARAXÁ/MG

### Secretaria Municipal de Gestão

Setor de Licitação - e-mail: [licitacao@araxa.mg.gov.br](mailto:licitacao@araxa.mg.gov.br)

Centro Administrativo - Avenida Rosália Isaura de Araújo nº 275 - Bloco 03  
B. Guilhermina Vieira Chaer - CEP 38.180-802 - Fone: 34.3668.0619 - 34.99313.0034

8.4.2 - O(a) licitante somente poderá oferecer lance de valor inferior ou percentual de desconto superior ao último por ele ofertado e registrado pelo Sistema, observado, o intervalo mínimo de diferença de valores ou de percentuais entre os lances, que incidirá tanto em relação aos lances intermediários quanto em relação ao lance que cobrir a melhor oferta.

8.4.3 - O intervalo mínimo de diferença de valores ou percentuais entre os lances, que incidirá tanto em relação aos lances intermediários quanto em relação à proposta que cobrir a melhor oferta **deverá ser<sup>2</sup> de R\$ 1.000,00 (mil reais)**, nos termos da Lei 14.133/2021.

8.4.4 - O intervalo entre os lances enviados pelo(a) mesmo(a) licitante não poderá ser inferior a 20 (vinte) segundos e o intervalo entre lances não poderá ser inferior a 03 (três) segundos, sob pena de serem automaticamente descartados pelo Sistema os respectivos lances.

8.5 - Será adotado para o envio de lances neste certame o modo de disputa “ABERTO”, em que os(as) licitantes apresentarão lances públicos e sucessivos, com prorrogações.

8.5.1 - A etapa de lances da sessão pública terá duração de 10 (dez) minutos e, após isso, será prorrogada automaticamente pelo Sistema quando houver lance ofertado nos últimos 02 (dois) minutos do período de duração da sessão pública.

8.5.2 - A prorrogação automática da etapa de lances, de que trata o item anterior, será de 02 (dois) minutos e ocorrerá sucessivamente sempre que houver lances enviados nesse período de prorrogação, inclusive no caso de lances intermediários.

8.5.3 - Não havendo novos lances na forma estabelecida nos itens anteriores, a sessão pública encerrar-se-á automaticamente.

8.5.4 - Encerrada a fase competitiva sem que haja a prorrogação automática pelo Sistema, poderá o(a) Agente de Contratação/Pregoeiro(a), assessorado(a) pela Equipe de Apoio, justificadamente, admitir o reinício da sessão pública de lances, em prol da consecução do melhor preço.

8.5.5 - Serão aceitos somente lances em moeda corrente nacional (R\$), com valores unitários e totais com no máximo 04 (quatro) casas decimais, considerando as quantidades constantes no Projeto Básico - **Anexo I**. Caso seja encerrada a fase de lances e a licitante divergir com o exigido, o(a) Agente de Contratação/Pregoeiro(a), poderá convocar no Chat Mensagem para atualização do referido lance, e/ou realizar a atualização dos valores arredondando-os para menos automaticamente caso o(a) licitante permaneça inerte.

8.6 - Não serão aceitos 02 (dois) ou mais lances de mesmo valor, prevalecendo aquele que for recebido e registrado em primeiro lugar.

8.6.1 - Durante o transcurso da sessão pública, os(as) licitantes serão informados(as), em tempo real, do valor do menor lance registrado que tenha sido apresentado pelos(as) demais licitantes, vedada a identificação do detentor do lance.

8.7 - Sendo efetuado lance manifestamente inexequível, o(a) Agente de Contratação/Pregoeiro(a) poderá alertar o(a) licitante/proponente sobre o valor cotado para o respectivo item, através do Sistema, o excluirá, podendo o mesmo ser confirmado ou reformulado pelo(a) proponente.

<sup>2</sup> Art. 57. O edital de licitação poderá estabelecer intervalo mínimo de diferença de valores entre os lances, que incidirá tanto em relação aos lances intermediários quanto em relação à proposta que cobrir a melhor oferta.



## PREFEITURA MUNICIPAL DE ARAXÁ/MG

### Secretaria Municipal de Gestão

Setor de Licitação - e-mail: [licitacao@araxa.mg.gov.br](mailto:licitacao@araxa.mg.gov.br)

Centro Administrativo - Avenida Rosália Isaura de Araújo nº 275 - Bloco 03  
B. Guilhermina Vieira Chaer - CEP 38.180-802 - Fone: 34.3668.0619 - 34.99313.0034

8.8 - A exclusão de lance é possível somente durante a fase de lances, conforme possibilita o Sistema Eletrônico, ou seja, antes do encerramento do item.

8.9 - No caso de desconexão com o(a) Agente de Contratação/Pregoeiro(a), no decorrer da etapa competitiva deste certame, o Sistema Eletrônico poderá permanecer acessível aos(as) licitantes para a recepção dos lances.

8.10 - O(A) Agente de Contratação/Pregoeiro(a), quando possível, dará continuidade a sua atuação no certame, sem prejuízo dos atos realizados.

8.11 - Quando a desconexão do Sistema Eletrônico para o(a) Agente de Contratação/Pregoeiro(a) persistir por tempo superior a 10 (dez) minutos, a sessão pública será suspensa e reiniciada somente após decorridas 24 (vinte e quatro) horas da comunicação do fato pelo(a) Agente de Contratação/Pregoeiro(a) aos participantes, no Sítio Eletrônico utilizado para divulgação no site <https://www.licitanet.com.br>

8.12 - Incumbirá ao(a) licitante acompanhar as operações no Sistema Eletrônico durante a sessão pública deste certame, ficando responsável pelo ônus decorrente da perda de negócios diante da inobservância de quaisquer mensagens emitidas pelo Sistema ou de sua desconexão.

8.13 - A desistência em apresentar lance implicará exclusão do(a) licitante da etapa de lances e na manutenção do último preço por ele(a) apresentado, para efeito de ordenação das propostas de preços.

8.14 - Na hipótese de participação de licitante microempresa (ME) ou empresa de pequeno porte (EPP) será observado o disposto nos artigos 44 e 45, da Lei Complementar nº 123, de 2006.

8.14.1 - O sistema identificará os preços ofertados pelas ME/EPP participantes que sejam iguais ou até 10% (dez por cento) superiores ao menor preço, desde que a primeira colocada não seja uma microempresa (ME) ou empresa de pequeno porte (EPP).

8.14.2 - As propostas ou lances que se enquadrarem nessa condição serão consideradas pelo sistema como empatadas com a primeira colocada e o licitante ME ou EPP melhor classificado terá o direito de apresentar uma última oferta para desempate, obrigatoriamente abaixo da primeira colocada, no prazo máximo de 5 (cinco) minutos.

8.14.3 - Caso a microempresa (ME) ou empresa de pequeno porte (EPP) melhor classificada não apresente lance no prazo estabelecido, o sistema classificará e abrirá prazo para as demais licitantes ME ou EPP que se encontrem naquele intervalo de 10% (dez por cento), na ordem de classificação, para o exercício do mesmo direito, segundo o estabelecido no subitem anterior.

8.14.4 - Caso sejam identificadas propostas de licitantes microempresa (ME) ou empresa de pequeno porte (EPP) empatadas, no referido intervalo de 10% (dez por cento), o sistema realizará sorteio para definir qual das licitantes primeiro poderá apresentar nova oferta.

8.14.5 - Somente após o procedimento de desempate ficto, quando houver, e a classificação final dos licitantes, será cabível a negociação de preço junto ao prestador de serviços classificado em primeiro lugar.

8.15 - Apurada a proposta final classificada em primeiro lugar, o(a) Agente de Contratação/Pregoeiro(a) poderá negociar com o licitante para que seja obtido melhor preço, observado o critério de julgamento, não se admitindo negociar condições diferentes daquelas previstas neste Edital.



## PREFEITURA MUNICIPAL DE ARAXÁ/MG

### Secretaria Municipal de Gestão

Setor de Licitação - e-mail: [licitacao@araxa.mg.gov.br](mailto:licitacao@araxa.mg.gov.br)

Centro Administrativo - Avenida Rosália Isaura de Araújo nº 275 - Bloco 03  
B. Guilhermina Vieira Chaer - CEP 38.180-802 - Fone: 34.3668.0619 - 34.99313.0034

8.16 - Após a negociação do preço, o(a) Agente de Contratação/Pregoeiro(a) iniciará a fase de aceitação e julgamento da proposta.

8.17 - O licitante declarado vencedor, após a confirmação de sua habilitação nos termos previsto nesse edital, deverá apresentar o(a) Agente de Contratação/Pregoeiro(a) sua proposta readequada no sistema assim como, processada em computador **(PREFERENCIALMENTE NO FORMATO EM EXCEL)** ou equivalente em papel timbrado da empresa, no prazo mínimo de 02h00min (duas horas), contado da comunicação do resultado lavrada em Ata, sob pena de preclusão.

8.18 - Em caso de empate entre duas ou mais propostas, serão utilizados os seguintes critérios de desempate, nesta ordem [\(art. 60 da lei 14.133/2021\)](#).

- a) disputa final, hipótese em que os licitantes empatados poderão apresentar nova proposta em ato contínuo à classificação;
- b) avaliação do desempenho contratual prévio dos licitantes, para a qual deverão preferencialmente ser utilizados registros cadastrais para efeito de atesto de cumprimento de obrigações previstos nesta Lei;
- c) desenvolvimento pelo licitante de ações de equidade entre homens e mulheres no ambiente de trabalho, conforme regulamento; [\(Vide Decreto nº 11.430, de 2023\)](#) [Vigência](#)
- d) desenvolvimento pelo licitante de programa de integridade, conforme orientações dos órgãos de controle.

8.19 - Em igualdade de condições, se não houver desempate, será assegurada preferência, sucessivamente, aos bens e serviços produzidos ou prestados por:

- a) empresas estabelecidas no território do Estado ou do Distrito Federal do órgão ou entidade da Administração Pública estadual ou distrital licitante ou, no caso de licitação realizada por órgão ou entidade de Município, no território do Estado em que este se localize;
- b) empresas brasileiras;
- c) empresas que invistam em pesquisa e no desenvolvimento de tecnologia no País;
- d) empresas que comprovem a prática de mitigação, nos termos da [Lei nº 12.187, de 29 de dezembro de 2009](#).

8.20 - As regras previstas no item 8.18 e 8.19 acima não prejudicarão a aplicação do disposto no [art. 44 da Lei Complementar nº 123, de 14 de dezembro de 2006](#).

8.21 - Persistindo o empate, a proposta vencedora será sorteada pelo Sistema Eletrônico dentre as propostas empatadas.

8.22 - Encerrada a etapa de envio de lances da sessão pública, o(a) Agente de Contratação/Pregoeiro(a) deverá encaminhar, pelo Sistema, contraproposta ao(a) licitante que tenha apresentado o melhor preço, para que seja obtida melhor proposta, vedada a negociação em condições diferentes das previstas neste Edital.

8.21 - O(A) Agente de Contratação/Pregoeiro(a) solicitará ao(a) licitante melhor classificado(a) que, no prazo mínimo de 02 (duas) horas, envie a proposta readequada ao último lance ofertado após a negociação realizada, acompanhada, se for o caso, dos documentos complementares à proposta e a habilitação, quando necessários à confirmação daqueles exigidos neste Edital e já apresentados.



## PREFEITURA MUNICIPAL DE ARAXÁ/MG

### Secretaria Municipal de Gestão

Setor de Licitação - e-mail: [licitacao@araxa.mg.gov.br](mailto:licitacao@araxa.mg.gov.br)

Centro Administrativo - Avenida Rosália Isaura de Araújo nº 275 - Bloco 03  
B. Guilhermina Vieira Chaer - CEP 38.180-802 - Fone: 34.3668.0619 - 34.99313.0034

**8.21.1 - A proposta readequada deverá ser anexado via sistema preferencialmente no formato de arquivo em Excel. (podendo ser usado o modelo previsto no Anexo III).**

8.22 - O(A) Agente de Contratação/Pregoeiro(a) poderá definir percentual ou valor de redução mínima entre os lances.

---

## 9 - DA ACEITABILIDADE DA PROPOSTA

---

9.1 - Encerrada a etapa de negociação, o(a) Agente de Contratação/Pregoeiro(a) examinará a proposta classificada em primeiro lugar quanto à adequação ao objeto e à compatibilidade do preço em relação ao máximo estipulado para contratação neste Edital e em seus anexos, observado o disposto no item 8.17 deste Edital, e verificará a habilitação do(a) licitante, nos termos previsto no item **11 - DA CONDIÇÃO PRÉVIA PARA HABILITAÇÃO** e **12 - DA DOCUMENTAÇÃO PARA HABILITAÇÃO**, deste edital.

---

## 10 - DO CRITÉRIO DE JULGAMENTO

---

10.1 - O critério de julgamento será o **de menor preço**, representado pelo **menor valor global ofertado**, desde que observadas as especificações e demais condições estabelecidas neste Edital e seus Anexos.

10.1.1 - Para análise dos documentos e das propostas comerciais, o(a) Agente de Contratação/Pregoeiro(a) e Equipe de apoio poderá solicitar à Secretaria Municipal de Obras Públicas manifestação por meio de parecer conclusivo, ou por meio de manifestação verbal emitida por seus membros que estiverem presentes na sessão, hipótese em que a manifestação será consignada em ata.

10.2 - Considera-se preço global da proposta a soma dos valores relativos ao custo total apresentado na planilha.

### 10.3 - DA DESCLASSIFICAÇÃO DAS PROPOSTAS DE PREÇOS:

10.3.1 - Serão desclassificadas as propostas nos termos do art. 59 da lei 14.133/2021:

- a) Contiverem vícios insanáveis;
- b) Não obedecerem às especificações técnicas pormenorizadas no edital;
- c) Apresentarem preços inexequíveis ou permanecerem acima do orçamento estimado para a contratação;
- d) Não tiverem sua exequibilidade demonstrada, quando exigido pela Administração;
- e) Apresentarem desconformidade com quaisquer outras exigências do edital, desde que insanável.
- f) Não atenda às exigências estabelecidas neste edital;
- g) Não se refira à integralidade do objeto licitado;
- h) Que contiverem opções de preços alternativos;
- i) Contenha em seu texto rasuras, emendas, borrões, entrelinhas, irregularidade ou defeito de linguagem capaz de dificultar o julgamento;
- j) Apresente preços simbólicos, irrisórios ou de valor zero, superestimados, incompatíveis com os preços e insumos de mercado, acrescidos dos respectivos encargos, exceto quando se referirem a materiais e instalações de propriedade do licitante, para os quais ele renuncie à parcela ou à totalidade da remuneração;
- k) Que forem omissas em pontos essenciais, de modo a ensejar dúvidas, ou que se oponham a qualquer dispositivo legal vigente;





## PREFEITURA MUNICIPAL DE ARAXÁ/MG

### Secretaria Municipal de Gestão

Setor de Licitação - e-mail: [licitacao@araxa.mg.gov.br](mailto:licitacao@araxa.mg.gov.br)

Centro Administrativo - Avenida Rosália Isaura de Araújo nº 275 - Bloco 03  
B. Guilhermina Vieira Chaer - CEP 38.180-802 - Fone: 34.3668.0619 - 34.99313.0034

10.3.2 - A verificação da conformidade das propostas poderá ser feita exclusivamente em relação à proposta mais bem classificada.

10.3.3 - A Administração poderá realizar diligências para aferir a exequibilidade das propostas ou exigir dos licitantes que ela seja demonstrada, conforme disposto na alínea “d” acima.

10.3.4 - Serão consideradas inexequíveis as propostas cujos valores forem inferiores a 75% (setenta e cinco por cento) do valor orçado pela Administração.

10.3.5 - Será exigida garantia adicional do licitante vencedor cuja proposta for inferior a 85% (oitenta e cinco por cento) do valor orçado pela Administração, equivalente à diferença entre este último e o valor da proposta, sem prejuízo das demais garantias exigíveis de acordo com esta Lei.

10.3.6 - Também será desclassificada a proposta final que apresentar preços manifestamente inexequíveis, assim considerados aqueles que, comprovadamente, forem insuficientes para a cobertura dos custos decorrentes da contratação pretendida;

10.3.5.1 - Considerar-se-á inexequível a proposta que não venha a ter demonstrada sua viabilidade por meio de documentação que comprove que os custos envolvidos na contratação são coerentes com os de mercado.

10.3.6 - A inexequibilidade dos valores referentes a itens isolados da planilha a ser apresentada junto com a proposta, desde que não contrariem instrumentos legais, não caracteriza motivo suficiente para a desclassificação da proposta.

10.3.7 - Se houver indícios de inexequibilidade da proposta de preço, ou em caso da necessidade de esclarecimentos complementares, poderá ser efetuada diligência, na forma do § 2º do art. 59 da Lei n.º 14.133/2021, para efeito de comprovação de sua exequibilidade, podendo-se adotar, dentre outros, os seguintes procedimentos:

- a) Questionamentos junto à proponente para a apresentação de justificativas e comprovações em relação aos custos com indícios de inexequibilidade;
- b) Pesquisas em órgãos públicos ou empresas privadas;
- c) Verificação de outros contratos que a proponente mantenha com a Administração ou com a iniciativa privada;
- d) Pesquisa de preço com fornecedores dos insumos utilizados;
- e) Verificação de notas fiscais de serviços prestados pela proponente;
- f) Consultas às Secretarias de Fazenda Federal, Distrital, Estadual ou Municipal;
- g) Análise de soluções técnicas escolhidas e/ou condições excepcionalmente favoráveis que a proponente disponha para a prestação dos serviços;
- h) Demais verificações que porventura se fizerem necessárias.

10.3.8 - Não havendo a comprovação da exequibilidade da proposta, esta será desclassificada.

10.3.9 - Será desclassificada também a proposta final que apresentar “jogo de planilha”, ou seja, a licitante oferta preço acima do estimado para alguns itens e preços abaixo da referência para outros itens, de modo que no preço global ela se mantenha como menor preço, mas com grandes disparidades nos preços unitários.

10.3.10 - Qualquer interessado poderá requerer que se realizem diligências para aferir a exequibilidade e a legalidade das propostas, devendo apresentar as provas ou os indícios que fundamentam a suspeita.



## PREFEITURA MUNICIPAL DE ARAXÁ/MG

### Secretaria Municipal de Gestão

Setor de Licitação - e-mail: [licitacao@araxa.mg.gov.br](mailto:licitacao@araxa.mg.gov.br)

Centro Administrativo - Avenida Rosália Isaura de Araújo nº 275 - Bloco 03  
B. Guilhermina Vieira Chaer - CEP 38.180-802 - Fone: 34.3668.0619 - 34.99313.0034

10.3.11 - Na hipótese de necessidade de suspensão da sessão pública para a realização de diligências, com vistas ao saneamento das propostas, a sessão pública somente poderá ser reiniciada mediante aviso prévio no sistema com, no mínimo, 24 (vinte e quatro) horas de antecedência, e a ocorrência será registrada em ata.

10.3.12 - O(A) Pregoeiro(a) poderá convocar o(a) licitante para enviar documento digital complementar, por meio de funcionalidade disponível no sistema, no prazo de 02 (duas) horas, sob pena de não aceitação da proposta.

10.3.12.1 - O prazo estabelecido poderá ser prorrogado pelo(a) Agente de Contratação/Pregoeiro(a) por solicitação escrita e justificada do(a) licitante, formulada antes de findo o prazo, e formalmente aceita pelo(a) Agente de Contratação/Pregoeiro(a).

10.3.13 - Dentre os documentos passíveis de solicitação pelo(a) Agente de Contratação/Pregoeiro(a), destacam-se os que contenham as características dos serviços prestados, encaminhados por meio eletrônico, ou, se for o caso, por outro meio e prazo indicados pelo(a) Agente de Contratação/Pregoeiro(a), sem prejuízo do seu ulterior envio pelo Sistema Eletrônico, sob pena de não aceitação da proposta.

10.3.14 - Se a proposta ou lance vencedor for desclassificado, o(a) Agente de Contratação/Pregoeiro(a) examinará a proposta ou lance subsequente, e, assim sucessivamente, na ordem de classificação.

10.3.15 - Havendo necessidade, o(a) Agente de Contratação/Pregoeiro(a) suspenderá a sessão, informando no "chat" a nova data e horário para a sua continuidade.

10.3.16 - O(A) Agente de Contratação/Pregoeiro(a) poderá encaminhar, por meio do Sistema Eletrônico, contraproposta ao(a) licitante que apresentou o lance mais vantajoso, com o fim de negociar a obtenção de melhor preço, vedada a negociação em condições diversas das previstas neste Edital.

10.3.17 - Também nas hipóteses em que o(a) Agente de Contratação/Pregoeiro(a) não aceitar a proposta e passar à subsequente, poderá negociar com o(a) licitante para que seja obtido preço melhor.

10.3.18 - A negociação será realizada por meio do Sistema, podendo ser acompanhada pelos(as) demais licitantes.

10.3.18.1 - Para a participação de microempresas e empresas de pequeno porte, sempre que a proposta não for aceita, e antes de o(a) Agente de Contratação/Pregoeiro(a) passar à subsequente, haverá nova verificação, pelo Sistema, da eventual ocorrência do empate ficto, previsto nos artigos 44 e 45 da LC nº 123, de 2006, seguindo-se a disciplina antes estabelecida, se for o caso.

10.3.19 - Encerrada a análise quanto à aceitação da proposta, o(a) Agente de Contratação/Pregoeiro(a) verificará a habilitação do(a) licitante, observado o disposto neste Edital.

---

## 11 - DA CONDIÇÃO PRÉVIA PARA HABILITAÇÃO

---

11.1 - Como condição prévia ao exame da documentação de habilitação do(a) licitante detentor(a) da proposta classificada em primeiro lugar, o(a) Agente de Contratação/Pregoeiro(a) verificará o eventual descumprimento das condições de participação, especialmente quanto à existência de sanção que impeça a participação no certame ou a futura contratação, mediante a consulta ao seguinte cadastro:

11.1.1 - Cadastro Nacional de Empresas Inidôneas e Suspensas-CEIS;



## PREFEITURA MUNICIPAL DE ARAXÁ/MG

### Secretaria Municipal de Gestão

Setor de Licitação - e-mail: [licitacao@araxa.mg.gov.br](mailto:licitacao@araxa.mg.gov.br)

Centro Administrativo - Avenida Rosália Isaura de Araújo nº 275 - Bloco 03

B. Guilhermina Vieira Chaer - CEP 38.180-802 - Fone: 34.3668.0619 - 34.99313.0034

11.1.2 - A consulta aos cadastros será realizada em nome da empresa licitante e também de seu(ua) sócio(a) majoritário(a), por força do artigo 12 da Lei nº 8.429, de 1992, que prevê, dentre as sanções impostas ao responsável pela prática de ato de improbidade administrativa, a proibição de contratar com o Poder Público, inclusive por intermédio de pessoa jurídica da qual seja sócio majoritário.

11.1.2.1 - Caso conste na Consulta de Situação do Fornecedor a existência de Ocorrências Impeditivas Indiretas, o gestor diligenciará para verificar se houve fraude por parte das empresas apontadas no Relatório de Ocorrências Impeditivas Indiretas.

11.1.2.2 - A tentativa de burla será verificada por meio dos vínculos societários, linhas de fornecimento similares, dentre outros.

11.2 - Constatada a existência de sanção, o(a) Agente de Contratação/Pregoeiro(a) reputará o(a) licitante inabilitado(a), por falta de condição de participação.

11.3 - No caso de inabilitação, haverá nova verificação, pelo Sistema, da eventual ocorrência do empate ficto, previsto nos arts. 44 e 45 da Lei Complementar nº 123, de 2006, seguindo-se a disciplina antes estabelecida para aceitação da proposta subsequente.

11.4 - Havendo a necessidade de envio de documentos de habilitação complementares, necessários à confirmação daqueles exigidos neste Edital e já apresentados, o(a) licitante será convocado(a) para encaminhá-los, em formato digital, via sistema, no prazo de 02 (duas) horas, sob pena de inabilitação.

11.5 - Somente haverá a necessidade de comprovação do preenchimento de requisitos mediante apresentação dos documentos originais não digitais quando houver dúvida em relação à integridade do documento digital.

11.5.1 - A verificação pelo(a) Agente de Contratação/Pregoeiro(a) ou da entidade promotora do certame nos sítios eletrônicos oficiais de órgãos e entidades emissores de certidões constitui meio legal de prova, para fins de habilitação.

11.6 - Não serão aceitos documentos de habilitação com indicação de CNPJ/CPF diferentes, salvo aqueles legalmente permitidos.

11.7 - Sob pena de inabilitação, todos os documentos apresentados para habilitação deverão estar em nome do(a) licitante e, preferencialmente, com número do CNPJ e endereço respectivos, observando-se que:

11.7.1 - se o(a) licitante for a **matriz**, todos os documentos deverão estar em nome da **matriz**;

11.7.2 - se o(a) licitante for a **filial**, todos os documentos deverão estar em nome da **filial**;

11.7.3 - se o(a) licitante for **matriz**, e o **executor** do contrato for **filial**, deverão ser apresentados tanto os documentos da matriz quanto os da filial.

11.8 - Serão dispensados da **filial** aqueles documentos que, pela própria natureza, comprovadamente, forem emitidos somente em nome da **matriz**.

11.9 - Serão aceitos registros de CNPJ de licitante matriz e filial com diferenças de números de documentos pertinentes à Certidão Conjunta de Débitos Relativos a Tributos Federais e à Dívida Ativa da União, emitida pela Secretaria da Receita Federal do Brasil ou pela Procuradoria-Geral da Fazenda Nacional, por constar no próprio documento que é válido para matriz e filiais, bem assim quanto ao



## PREFEITURA MUNICIPAL DE ARAXÁ/MG

### Secretaria Municipal de Gestão

Setor de Licitação - e-mail: [licitacao@araxa.mg.gov.br](mailto:licitacao@araxa.mg.gov.br)

Centro Administrativo - Avenida Rosália Isaura de Araújo nº 275 - Bloco 03  
B. Guilhermina Vieira Chaer - CEP 38.180-802 - Fone: 34.3668.0619 - 34.99313.0034

Certificado de Regularidade do FGTS, quando o(a) licitante tenha o recolhimento dos encargos centralizado, devendo, desta forma, apresentar o documento comprobatório de autorização para a centralização.

11.10 - Os documentos acima referidos deverão estar com prazo de validade em vigor, na data da licitação. Os documentos (CERTIDÕES) que não possuírem prazo de vigência estabelecido pelo órgão expedidor, serão adotados a vigência de 90 (noventa) dias consecutivos, contados a partir da data de sua expedição. Não se enquadram nesse dispositivo os documentos que, pela própria natureza, não possui prazo de validade.

11.11 - O(A) Agente de Contratação/Pregoeiro(a) poderá consultar sítios oficiais de órgãos e entidades emissores de certidões, para verificar as condições de habilitação dos(as) licitantes.

11.12 - Os documentos necessários à participação neste certame poderão ser solicitados em original ou por cópia autenticada a qualquer momento, em prazo a ser estabelecido pelo(a) Pregoeiro(a).

11.12.1 - Os originais ou cópias autenticadas, caso sejam solicitados, deverão ser encaminhados ao(a) Agente de Contratação/Pregoeiro(a), no Setor de Licitação, situado na Avenida Rosália Isaura de Araújo, nº 275, Bloco 03, Centro Administrativo, Bairro Guilhermina Vieira Chaer, CEP: 38.180-802, Araxá-MG.

11.13 - Os(As) licitantes devem estar cientes das condições para participação no certame e assumir a responsabilidade pela autenticidade de todos os documentos apresentados.

---

## 12 - DA DOCUMENTAÇÃO PARA HABILITAÇÃO

---

12.1 - A(s) licitante(s) vencedor(es) deverá(ao) encaminhar exclusivamente por meio do sistema eletrônico <https://www.licitanet.com.br> os documentos de habilitação abaixo relacionados, com vigência plena até a data fixada para a licitação os seguintes documentos: **(Entretanto os documentos de habilitação somente serão exigidos decorridos a fase de lances e apenas do licitante vencedor).**

### 12.2 - A DOCUMENTAÇÃO RELATIVA À HABILITAÇÃO JURÍDICA CONSISTIRÁ EM:

12.2.1 - Ato constitutivo, estatuto ou contrato social em vigor<sup>3</sup>, devidamente registrado, em se tratando de sociedades comerciais, e, no caso de sociedades por ações, acompanhado de documentos de eleição de seus administradores;

12.2.2 - Inscrição do ato constitutivo, no caso de sociedades civis, acompanhada de prova de diretoria em exercício;

12.2.3 - Registro comercial, no caso de empresa individual;

12.2.4 - Decreto de autorização, em se tratando de empresa ou sociedade estrangeira em funcionamento no País, e ato de registro ou autorização para funcionamento expedido pelo órgão competente, quando a atividade assim o exigir.

---

<sup>3</sup> NOTA EXPLICATIVA: Se as alterações, em sua totalidade, tiverem sido consolidadas em um só documento, devidamente registrado na Junta Comercial, bastará a apresentação do contrato social consolidado, documento que consubstancia a consolidação de todas as alterações realizadas. Do contrário, o licitante deverá apresentar a versão original, acompanhada das alterações promovidas e registradas no órgão competente.



## PREFEITURA MUNICIPAL DE ARAXÁ/MG

### Secretaria Municipal de Gestão

Setor de Licitação - e-mail: [licitacao@araxa.mg.gov.br](mailto:licitacao@araxa.mg.gov.br)

Centro Administrativo - Avenida Rosália Isaura de Araújo nº 275 - Bloco 03  
B. Guilhermina Vieira Chaer - CEP 38.180-802 - Fone: 34.3668.0619 - 34.99313.0034

12.2.5 - No caso de sociedade empresária ou empresa individual de responsabilidade limitada - EIRELI: ato constitutivo, estatuto ou contrato social em vigor, devidamente registrado na Junta Comercial da respectiva sede, acompanhado de documento comprobatório de seus administradores;

**OBSERVAÇÃO:** Os documentos em apreço deverão estar acompanhados de todas as alterações ou da consolidação respectiva.

### 12.3 - A DOCUMENTAÇÃO RELATIVA À REGULARIDADE FISCAL E TRABALHISTA CONSISTIRÁ EM:

12.3.1 - Prova de inscrição no Cadastro Nacional de Pessoa Jurídica (CNPJ);

12.3.2 - Prova de inscrição no cadastro de contribuintes estadual ou municipal, se houver, relativo à sede ou domicílio do licitante pertinente ao seu ramo de atividade e compatível com o objeto contratual;

12.3.3 - Prova de regularidade para com a Fazenda Federal e a Seguridade Social, mediante apresentação de Certidão Negativa de Débitos Relativos a Créditos Tributários Federais e à Dívida Ativa da União ou Certidão Positiva com Efeitos de Negativa de Débitos Relativos a Créditos Tributários Federais e à Dívida Ativa da União, emitida pela Secretaria da Receita Federal do Brasil ou pela Procuradoria-Geral da Fazenda Nacional;

12.3.4 - Prova de regularidade para com a Fazenda Estadual do domicílio ou sede do licitante, mediante apresentação de certidão emitida pela Secretaria competente do Estado;

12.3.5 - Prova de regularidade para com a Fazenda Municipal do domicílio ou sede do licitante, mediante apresentação de certidão emitida pela Secretaria competente do Município;

12.3.6 - Prova de regularidade relativa ao Fundo de Garantia por Tempo de Serviço, mediante apresentação de certidão emitida pela Caixa Econômica Federal;

12.3.7 - Prova de inexistência de débitos inadimplidos perante a Justiça do trabalho, mediante a apresentação de certidão negativa ou positiva com efeitos de negativa, nos termos do Título VII-A da Constituição das Leis do Trabalho, aprovada pelo Decreto-lei nº 5.452, de 01 de maio de 1943 (**CNDT**);

12.3.8 - Declaração para fins do disposto no inciso VI do artigo 68 da Lei nº 14.133/2021 em cumprimento do disposto no [inciso XXXIII do art. 7º da Constituição Federal](#). ([Incluído pela Lei nº 9.854, de 1999](#)) que **NÃO EMPREGAMOS MENOR** de 18 (dezoito) anos em trabalho noturno, perigoso ou insalubre e de qualquer trabalho a menores de 16 anos, ( ) salvo na condição de aprendiz a partir de 14 anos de idade, conforme **Anexo IV**.

12.3.9 - Certidão de Regularidade na Contratação de Aprendizes, por meio do link: <https://certidoes.sit.trabalho.gov.br/aprendiz>

12.3.10 - Certidão de Regularidade na Contratação de Pessoas com Deficiência e Reabilitados da Previdência Social, por meio do link: <https://certidoes.sit.trabalho.gov.br/pcdreab>

12.3.11 - Ocorrendo a impossibilidade da emissão via internet das certidões previstas nos itens 12.3.9 e 12.3.10 acima, a licitante poderá apresentar:

- a) Declaração de Regularidade na Contratação de Aprendizes, nos termos dos arts. 63, inciso I, II e IV e art. 92, inciso XVII e art. 116, ambos da Lei nº 14.133/2021, conforme modelo **Anexo XIII**. As informações contidas nesta Declaração estarão sujeitas à conferência, a quem interessar, por meio do link: <https://certidoes.sit.trabalho.gov.br/aprendiz>.





## PREFEITURA MUNICIPAL DE ARAXÁ/MG

### Secretaria Municipal de Gestão

Setor de Licitação - e-mail: [licitacao@araxa.mg.gov.br](mailto:licitacao@araxa.mg.gov.br)

Centro Administrativo - Avenida Rosália Isaura de Araújo nº 275 - Bloco 03  
B. Guilhermina Vieira Chaer - CEP 38.180-802 - Fone: 34.3668.0619 - 34.99313.0034

- b) Declaração de Regularidade na Contratação de Pessoas com Deficiência e Reabilitados da Previdência Social, nos termos arts. 63, inciso I, II e IV e art. 92, inciso XVII e art. 116, ambos da Lei nº 14.133/2021, conforme modelo **Anexo XIV**. As informações contidas nesta Declaração estarão sujeitas à conferência, a quem interessar, por meio do link: <https://certidoes.sit.trabalho.gov.br/pcdreab>.,

#### 12.4 - DOCUMENTAÇÃO RELATIVA À QUALIFICAÇÃO TÉCNICA CONSISTIRÁ EM:

12.4.1 - Prova de Registro ou Inscrição da licitante e de seu Responsável Técnico no CREA (Conselho Regional de Engenharia e Agronomia), ou CAU (Conselho de Arquitetura e Urbanismo), ou ainda no órgão competente ao da categoria, da região da sede da empresa, bem como documento que comprove o vínculo deste com a empresa;

12.4.1.1 - A comprovação de que o responsável técnico pertence ao quadro permanente da empresa deve ser feito da seguinte forma:

12.4.1.2 - Apresentação do contrato social, quando o responsável técnico pertencer ao quadro societário da empresa;

12.4.1.3 - Apresentação de cópia da CTPS do responsável técnico com a devida anotação de emprego na licitante, ou outro documento trabalhista legalmente reconhecido que comprove o emprego na licitante;

12.4.1.4 - Apresentação do Contrato de natureza privada, que comprove o vínculo entre o responsável técnico e a licitantes.

12.4.2 - Comprovação de **capacidade técnico-profissional**, por meio de certidões ou atestado(s) regularmente emitidos pelo conselho profissional competente (CREA - Conselho Regional de Engenharia e Agronomia ou CAU - Conselho de Arquitetura e Urbanismo), ou ainda na entidade profissional competente ao da categoria, **acompanhado de Certidão de Acervo Técnico - CAT**, comprovando que o(s) Responsável(is) Técnico(s) executou(aram) obra(s) com característica(s) similar/semelhante ao objeto ora licitado. As certidões ou atestados de capacidade técnico-profissional deverá(ão) comprovar a execução dos serviços a seguir relacionados, conforme inciso, I, §§ 1º e 2º do art. 67, da Lei nº 14.133/2021 e nos termos da resolução nº 1.137/2023 do CONFEA - Conselho Federal de Engenharia e Agronomia.

- a) FORNECIMENTO DE ESTRUTURA METÁLICA EM PERFIL SOLDADO, INCLUSIVE FABRICAÇÃO, TRANSPORTE, MONTAGEM E APLICAÇÃO DE FUNDO PREPARADOR ANTICORROSIVO EM SUPERFÍCIE METÁLICA, UMA (01) DEMÃO – (13 kg por m<sup>2</sup>): **1107kg**
- b) CAMADA DE REGULARIZAÇÃO COM ARGAMASSA, TRAÇO 1:3 (CIMENTO E AREIA), ESP. 30MM, APLICAÇÃO MANUAL, PREPARO MECÂNICO – Piso interno: **700m<sup>2</sup>**
- c) REVESTIMENTO CERÂMICO PARA PISO COM PLACAS TIPO PORCELANATO DE DIMENSÕES 60X60 CM APLICADA EM AMBIENTES DE ÁREA MAIOR QUE 10 M<sup>2</sup>. AF\_02/2023\_PE-: **700m<sup>2</sup>**.

12.4.3 - Comprovação de **capacidade técnico-operacional**, por meio de certidões ou atestado(s) regularmente emitidos pelo conselho profissional competente (CREA - Conselho Regional de Engenharia e Agronomia ou CAU - Conselho de Arquitetura e Urbanismo), ou ainda na entidade profissional competente ao da categoria, **acompanhado de Certidão de Acervo Operacional - CAO**, que demonstrem capacidade operacional na execução de serviços similares de complexidade tecnológica e



## PREFEITURA MUNICIPAL DE ARAXÁ/MG

### Secretaria Municipal de Gestão

Setor de Licitação - e-mail: [licitacao@araxa.mg.gov.br](mailto:licitacao@araxa.mg.gov.br)

Centro Administrativo - Avenida Rosália Isaura de Araújo nº 275 - Bloco 03  
B. Guilhermina Vieira Chaer - CEP 38.180-802 - Fone: 34.3668.0619 - 34.99313.0034

operacional equivalente ou superior ao objeto ora licitado. As certidões ou atestados de capacidade técnico-operacional deverá(ão) comprovar a execução dos serviços a seguir relacionados, conforme inciso, II, §§ 1º e 2º do art. 67, da Lei nº 14.133/2021 e nos termos da resolução nº 1.137/2023 do CONFEA - Conselho Federal de Engenharia e Agronomia.

- a) FORNECIMENTO DE ESTRUTURA METÁLICA EM PERFIL SOLDADO, INCLUSIVE FABRICAÇÃO, TRANSPORTE, MONTAGEM E APLICAÇÃO DE FUNDO PREPARADOR ANTICORROSIVO EM SUPERFÍCIE METÁLICA, UMA (01) DEMÃO – (13 kg por m<sup>2</sup>): **1107kg**
- b) CAMADA DE REGULARIZAÇÃO COM ARGAMASSA, TRAÇO 1:3 (CIMENTO E AREIA), ESP. 30MM, APLICAÇÃO MANUAL, PREPARO MECÂNICO – Piso interno: **700m<sup>2</sup>**
- c) REVESTIMENTO CERÂMICO PARA PISO COM PLACAS TIPO PORCELANATO DE DIMENSÕES 60X60 CM APLICADA EM AMBIENTES DE ÁREA MAIOR QUE 10 M<sup>2</sup>. AF\_02/2023\_PE-: **700m<sup>2</sup>**.

12.4.4 - A(s) certidão(ões) e/ou atestado(s) apresentado(s) deverá(ão) conter as seguintes informações básicas:

- Nome do contratado e do contratante;
- Identificação do objeto do contrato (tipo ou natureza do serviço);
- Localização do serviço;
- Serviços executados (discriminação e quantidades).

12.4.5 - O(s) atestado(s) ou certidão(ões) que não atender(em) a todas as características citadas nas condições acima, não serão considerados pela Comissão de Licitação.

12.4.6 - Para facilitar a conferência, solicitamos que seja destacado com pincel marca texto nos atestados apresentados, os itens relativos aos serviços e quantidades conforme exigido nos itens 12.4.2 e 12.4.3 acima.

12.4.7 - **JUSTIFICATIVA/MOTIVAÇÃO DA EXIGÊNCIA DE ATESTADO:** A Lei 14.133/2021, disciplina exigências cabíveis para a comprovação, pelos licitantes, da sua aptidão para desempenho de atividade pertinente e compatível com o objeto da licitação. Em relação a obras e serviços, a lei determina que a comprovação da aptidão deverá ser feita da seguinte forma: “Art. 67. A documentação relativa à qualificação **técnico-profissional e técnico-operacional** será restrita a: **I - apresentação de profissional, devidamente registrado no conselho profissional competente, quando for o caso, detentor de atestado de responsabilidade técnica por execução de obra ou serviço de características semelhantes, para fins de contratação; II - certidões ou atestados, regularmente emitidos pelo conselho profissional competente,** quando for o caso, que demonstrem **capacidade operacional** na execução de serviços similares de complexidade tecnológica e operacional equivalente ou superior, bem como documentos comprobatórios emitidos na forma do § 3º do art. 88 desta Lei; Dispõe ainda: **§ 1º** A exigência de atestados será restrita às parcelas de maior relevância ou valor significativo do objeto da licitação, assim consideradas as que tenham valor individual igual ou superior a 4% (quatro por cento) do valor total estimado da contratação. **§ 2º** Observado o disposto no caput e no § 1º deste artigo, será admitida a exigência de atestados com quantidades mínimas de até 50% (cinquenta por cento) das parcelas de que trata o referido parágrafo, vedadas limitações de tempo e de locais específicos relativas aos atestados. Ou seja, os licitantes deverão apresentar atestados que demonstrem sua experiência anterior na realização de obra ou serviço semelhante àqueles que é objeto do edital, conforme exigido pela Administração. No entanto, essas exigências por parte da Administração são limitadas às “parcelas de maior relevância e valor significativo do objeto da licitação, assim consideradas que tenha valor individual igual o superior a 4º do valor estimado para contratação”, limitado estes a quantidade mínima de até 50%



## PREFEITURA MUNICIPAL DE ARAXÁ/MG

### Secretaria Municipal de Gestão

Setor de Licitação - e-mail: [licitacao@araxa.mg.gov.br](mailto:licitacao@araxa.mg.gov.br)

Centro Administrativo - Avenida Rosália Isaura de Araújo nº 275 - Bloco 03

B. Guilhermina Vieira Chaer - CEP 38.180-802 - Fone: 34.3668.0619 - 34.99313.0034

das parcelas a que se refere o § 1º. Além disso, o quantitativo exigido pelo Edital não ultrapassa 50% da quantidade total que será executada no contrato. Reputa-se que essa determinação está de acordo com o disposto no art. 37, XXI, da Constituição Federal, que determina que os processos licitatórios deverão permitir somente “as exigências de qualificação técnica e econômica indispensáveis à garantia do cumprimento das obrigações”. A administração está exigindo das licitantes como comprovação de capacidade técnico-profissional e técnico-operacional, a apresentação de atestado ou certidão fornecido por pessoa física ou jurídica de direito público ou privado, comprovando a execução de obra(s) com característica(s) semelhante(s)/similar(es) ao objeto ora licitado, dentro do limite de 50% das parcelas de maior relevância e valor significativo. Dessa forma, os quantitativos exigidos não estão em parâmetro elevado, não se revelam uma exigência excessiva e muito menos frustra o caráter competitivo deste certame ou reduz o universo dos licitantes, dirigindo a licitação a um único participante ou a um universo extremamente reduzido deles, mas visa tão somente garantir uma boa execução do contrato, com a comprovação de que as licitantes e seu(s) responsável(is) técnico(s) demonstrem sua experiência anterior na realização de obra(s) semelhante(s)/similar(es) àquela(s) que é objeto do Edital em questão. Destarte, que os Atestados de Capacidade técnica bem como os quantitativos exigidos coaduna-se com a determinação legal, restando justificada e motivada a sua exigência.

12.4.8 - Declaração formal de Disponibilidade de Pessoal Técnico, Instalações e Aparelhamento Adequado e disponível para realização do objeto em questão, assinada pelo representante legal da empresa, comprovada mediante apresentação nominal dos equipamentos e dos empregados registrados no livro de registro que atuarão na execução da obra, conforme **Anexo IX**.

12.4.8.1 - Fica vedado a licitante contratada no presente certame de remanejar empregados e equipamentos de contratos em vigor com a contratante, sob pena de incorrer em culpa pela rescisão contratual, nos termos do § 8º do art. 67 da Lei 14.133/2021.

12.4.9 - Declaração que tomou conhecimento de todas as informações e das condições e locais para o cumprimento das obrigações objeto da licitação, nos termos do § 3º do art. 63 da Lei 14.133/2021, conforme **Anexo VII**.

### **12.5. A DOCUMENTAÇÃO RELATIVA À QUALIFICAÇÃO ECONÔMICO-FINANCEIRA CONSISTIRÁ NA APRESENTAÇÃO DE:**

12.5.1. Certidão Negativa de Falência, recuperação judicial ou extrajudicial de créditos expedida pelo cartório distribuidor da comarca da sede da pessoa jurídica ou de execução de pessoa física. Caso a licitante apresente certidão positiva deverá apresentar também certidão emitida pela instância judicial competente que indique expressamente sua aptidão econômica e financeira para participar do procedimento licitatório nos termos da lei de regência;

12.5.2. Balanço Patrimonial e as Demonstrações contábeis dos 2(dois) últimos exercícios sociais, já exigíveis e apresentados na forma da lei, que comprovem a boa situação financeira da empresa. Caso a pessoa jurídica tenha sido constituída há menos de 2(dois) anos, limitar-se-á ao último exercício.

12.5.2.1. Deverá ser comprovada a boa situação econômico-financeira dos licitantes, que será demonstrada com base nos seguintes parâmetros, sendo inabilitados os que apresentarem resultado menor que um vírgula dez ( $< 1,10$ ), em quaisquer dos índices abaixo:

a) Índice de Liquidez Geral (ILG), Índice de Solvência Geral (ISG) e Índice de Liquidez Corrente (ILC), maiores ou iguais a um vírgula dez ( $\geq 1,10$ ), resultantes da aplicação das fórmulas:

$$\text{ILG} = \frac{\text{Ativo Circulante} + \text{Realizável a Longo Prazo}}{\text{Passivo Circulante} + \text{Exigível a Longo Prazo}}$$



## PREFEITURA MUNICIPAL DE ARAXÁ/MG

### Secretaria Municipal de Gestão

Setor de Licitação - e-mail: [licitacao@araxa.mg.gov.br](mailto:licitacao@araxa.mg.gov.br)

Centro Administrativo - Avenida Rosália Isaura de Araújo nº 275 - Bloco 03  
B. Guilhermina Vieira Chaer - CEP 38.180-802 - Fone: 34.3668.0619 - 34.99313.0034

$$\text{ISG} = \frac{\text{Ativo Total}}{\text{Passivo Circulante} + \text{Exigível a Longo Prazo}}$$

$$\text{ILC} = \frac{\text{Ativo Circulante}}{\text{Passivo Circulante}}$$

12.5.2.1.1. As licitantes deverão apresentar **Memória de Cálculo** através de declaração demonstrando sua boa situação financeira, conforme formula acima previsto, devidamente assinado pelo Contador responsável, podendo ser usado modelo constante do **Anexo XII** desse edital.

12.5.2.1.2. **JUSTIFICATIVA/MOTIVAÇÃO PARA OS ÍNDICES EXGIDOS NO SUBITEM 12.5.2.1.:** Índice de Liquidez Geral (ILG) indica quanto a empresa possui em disponibilidades, bens e direitos realizáveis no curso do exercício seguinte para liquidar suas obrigações, com vencimento neste mesmo período. O índice de Solvência Geral (ISG) expressa o grau de garantia que a empresa dispõe em Ativos (totais), para pagamento do total de suas dívidas. Envolve além dos recursos líquidos, também os permanentes. Índice de Liquidez Corrente (ILC) indica quanto a empresa possui em recursos disponíveis, bens e direitos realizáveis a curto prazo, para fazer face ao total de suas dívidas de curto prazo. Para os três índices colacionados (ILG, ISG e ILC), o resultado  $\geq 1,10$  (maior ou igual a um vírgula dez) é indispensável à comprovação da boa situação financeira, sendo certo que, quanto maior o resultado (1,10; 1,30; 1,50; etc), melhor será a condição da empresa. **ÍNDICES CONTÁBEIS - Situação - ILG, ISG e ILC** < (menor) que 1,00 a empresa é Deficitária; 1,10 a 1,35 a empresa é Equilibrada; (maior) que 1,35 a empresa é Satisfatória. A Administração tem que contratar com empresas que tenham uma boa saúde financeira. A principal forma de se aquilatar isso é através da análise dos balanços contábeis, com vistas a identificar a capacidade da empresa de arcar com o compromisso assumido de forma relativamente independente da Administração Pública. A lei tem o norte muito claro de afastar as empresas que se mostram totalmente dependentes da Administração para honrar os compromissos. Assim, a análise do Balanço Comercial deve demonstrar que a empresa tem disponibilidade de caixa para honrar tais compromissos, ou no mínimo condições de alcançar essa condição em curto prazo. No caso do objeto licitado compreendendo fornecimento de material e mão de obra, em que a demanda por recursos é grande devido a aquisição dos materiais e pagamento de salários e encargos, a questão não é a empresa deter patrimônio suficiente para fazer frente à magnitude das obrigações assumidas, mas sim a capacidade de transformar esse patrimônio em numerário. Em uma palavra: liquidez. Diante de todo o exposto, conclui-se que os índices adotados neste edital retratam situação financeira equilibrada e que aumentam consideravelmente o universo de competidores: ILG: maior ou igual a 1,20; e ISG: maior ou igual a 1,10. Portanto, tendo em vista o objeto licitado, o atendimento aos índices estabelecidos no Edital, demonstrará uma situação EQUILIBRADA da licitante. Caso contrário, o desatendimento dos índices, revelará uma situação DEFICITÁRIA da empresa, colocando em risco a execução do contrato. Os índices acima não ferem ao disposto no art. 69, da Lei 14.133/2021 e foram estabelecidos em valores extremamente razoáveis para avaliar a qualificação econômico-financeira dos licitantes. O índice de Liquidez Corrente demonstra a capacidade de pagamento a curto prazo, relacionando tudo que se converterá em dinheiro no curto prazo com as dívidas também de curto prazo. Índice menor do que 1,10 demonstra que a empresa não possui recursos financeiros para honrar suas obrigações de curto prazo, o que pode inviabilizar a continuidade das atividades da empresa. O índice de Liquidez Geral demonstra a capacidade de pagamento da empresa a longo prazo, relacionando tudo que se converterá em dinheiro no curto e no longo prazo com as dívidas também de curto e de longo prazo. Índice menor do que 1,10 demonstra que a empresa não possui recursos financeiros suficientes para pagar as suas dívidas a longo prazo, o que pode comprometer a continuidade das atividades da empresa. Os índices estabelecidos atendem ao disposto no art. 69, da Lei 14.133/2021, pois permitem a comprovação da situação financeira da empresa de forma objetiva, foram estabelecidos observando valores usualmente adotados para a avaliação da situação financeira das empresas e não frustram ou restringem o caráter competitivo do certame, pois foram estabelecidos em patamares mínimos aceitáveis. Ante o exposto, a exigência do Edital nada mais



## PREFEITURA MUNICIPAL DE ARAXÁ/MG

### Secretaria Municipal de Gestão

Setor de Licitação - e-mail: [licitacao@araxa.mg.gov.br](mailto:licitacao@araxa.mg.gov.br)

Centro Administrativo - Avenida Rosália Isaura de Araújo nº 275 - Bloco 03  
B. Guilhermina Vieira Chaer - CEP 38.180-802 - Fone: 34.3668.0619 - 34.99313.0034

fez que traduzir em critérios objetivos o disposto no art. 37, XXI, da Constituição Federal, uma vez que a contratação de empresas em situação EQUILIBRADA é o mínimo que o Município de Araxá deve cercar-se para assegurar o integral cumprimento do contrato. Ademais, os índices escolhidos foram democráticos, na medida em que estabelecem um “mínimo” de segurança na contratação.

12.5.2.1.3 - As licitantes que apresentarem resultados menores que 1,10 (um vírgula dez) em quaisquer dos índices previsto no 12.5.2.1 acima, poderão demonstrar que possuem a qualificação econômica esperada, de forma substitutiva, para tanto bastando comprovar que são possuidores de capital social ou patrimônio líquido de 10% do valor estimado da contratação. A comprovação deverá ser feita relativamente a data da apresentação da documentação, mediante simples apresentação do contrato social ou balanço patrimonial, admitida a atualização por meio de índices oficiais ao tempo da data da entrega dos envelopes.

12.5.2.2. Serão considerados aceitos como na forma da Lei o balanço patrimonial e demonstrações contábeis assim apresentados:

12.5.2.2.1. Sociedades regidas pela Lei nº 6.404/76 (Sociedade Anônima):

- a) Publicados em Diário Oficial; ou
- b) Publicados em jornal de grande circulação; ou
- c) Por fotocópia registrada ou autenticada na Junta Comercial da sede ou domicílio do licitante.

12.5.2.2.2. Sociedades Limitadas (Ltda.):

- a) Por fotocópia do Livro Diário, inclusive com os Termos de Aberturas e de Encerramento, devidamente autenticado na Junta Comercial da sede ou domicílio do licitante ou em outro órgão equivalente; ou
- b) Fotocópia do balanço e das demonstrações contábeis devidamente registradas ou autenticadas na Junta Comercial da sede ou domicílio do licitante.

12.5.2.2.3. Sociedades sujeitas ao regime estabelecido pela Lei Complementar nº 123, de 14/12/06 - Estatuto da ME e das EPP - Simples Nacional:

- a) Por fotocópia do Livro Diário, inclusive com os Termos de Aberturas e de Encerramento, devidamente autenticado na Junta Comercial da sede ou domicílio do licitante ou em outro órgão equivalente; ou
- b) Fotocópia do balanço e das demonstrações contábeis devidamente registradas ou autenticadas na Junta Comercial da sede ou domicílio do licitante.

12.5.2.2.4. Sociedade criada no exercício em curso:

- a) Fotocópia do balanço de abertura devidamente registradas ou autenticadas na Junta Comercial da sede ou domicílio do licitante.

12.5.2.2.5. As Sociedades que adotam a ECD (Escrituração Contábil Digital) consoante disposições contidas no Decreto nº 6.022/2007, regulamentado através da Instrução Normativa da RFB nº 787, de 19/11/2007, disciplinado pela IN nº 109/2008 do DNRC, e ainda conforme Decreto nº 8.683/2016, deverão apresentar:

- a) Cópia do Recibo de Entrega de Livro Digital transmitido através do Sistema Público de Escrituração Digital - SPED;
- b) Cópias dos Termos de Abertura e Encerramento do Livro Diário Digital extraídos do Sistema





## PREFEITURA MUNICIPAL DE ARAXÁ/MG

### Secretaria Municipal de Gestão

Setor de Licitação - e-mail: [licitacao@araxa.mg.gov.br](mailto:licitacao@araxa.mg.gov.br)

Centro Administrativo - Avenida Rosália Isaura de Araújo nº 275 - Bloco 03  
B. Guilhermina Vieira Chaer - CEP 38.180-802 - Fone: 34.3668.0619 - 34.99313.0034

- Público de Escrituração Digital - SPED;
- c) Cópias do Balanço e Demonstração do Resultado do Exercício extraídos do Sistema Público de Escrituração Digital - SPED.

**OBSERVAÇÃO:** Quanto a autenticação dos livros contábeis das sociedades que adotam a ECD (Escrituração Contábil Digital), será observado o art. 78-A, §§ 1º e 2º do Decreto nº 8.683, de 25 de fevereiro de 2016, que tem a seguinte redação:

*“[Art. 78-A.](#) A autenticação de livros contábeis das empresas poderá ser feita por meio do Sistema Público de Escrituração Digital - Sped de que trata o [Decreto nº 6.022, de 22 de janeiro de 2007](#), mediante a apresentação de escrituração contábil digital.*

*§ 1º A autenticação dos livros contábeis digitais será comprovada pelo recibo de entrega emitido pelo Sped.*

*§ 2º A autenticação prevista neste artigo dispensa a autenticação de que trata o [art. 39 da Lei nº 8.934, de 18 de novembro de 1994](#), nos termos do [art. 39-A da referida Lei](#).”*

12.5.3 - Os balanços patrimoniais e as demonstrações contábeis deverão estar assinadas por Contador ou por outro profissional equivalente devidamente registrado no Conselho Regional de Contabilidade.

12.5.4 - A falta de apresentação da Memória de Cálculo (item 12.5.2.1.1.), não inabilitará o licitante, porém deverá apresentar o balanço conforme exigido acima para que seja efetuado os cálculos na forma prevista no item 12.5.2.1., sob pena de inabilitação.

12.5.5 - Qualquer informação incompleta ou inverídica constante dos documentos apresentados apurada pelo(a) Agente de Contratação/Pregoeiro(a), mediante simples conferência ou diligência, implicará na inabilitação do(a) respectivo(a) licitante e envio dos documentos para o MPMG (Ministério Público do Estado de Minas Gerais), para apuração, se possível, de prática delituosa, conforme previsto na Lei Federal 14.133/2021.

12.5.6 - Não serão aceitos protocolos de pedidos ou solicitações de documentos, em substituição aos documentos requeridos no presente Edital.

12.5.7 - A existência de restrição relativamente à regularidade fiscal e trabalhista não impede que o(a) licitante qualificado(a) como microempresa ou empresa de pequeno porte seja declarado(a) vencedor(a), uma vez que atenda a todas as demais exigências deste Edital.

12.5.8 - A declaração do vencedor acontecerá no momento imediatamente posterior à fase de habilitação.

12.5.9 - Havendo necessidade de analisar minuciosamente os documentos exigidos, o(a) Agente de Contratação/Pregoeiro(a) suspenderá a sessão, informando no “chat” a nova data e horário para a continuidade da mesma.

12.5.10 - Será inabilitado o(a) licitante que não comprovar sua habilitação, seja por não apresentar quaisquer dos documentos exigidos, ou apresentá-los em desacordo com o estabelecido neste Edital.

12.5.11 - Constatado o atendimento às exigências de habilitação fixadas neste Edital, o(a) licitante será declarado(a) vencedor(a).

12.5.12 - Na hipótese de a proposta vencedora não for aceitável ou o(a) licitante não atender às exigências para habilitação, o(a) Pregoeiro(a) examinará a proposta subsequente e assim sucessivamente, na ordem de classificação, até a apuração de uma proposta que atenda ao Edital.



## PREFEITURA MUNICIPAL DE ARAXÁ/MG

### Secretaria Municipal de Gestão

Setor de Licitação - e-mail: [licitacao@araxa.mg.gov.br](mailto:licitacao@araxa.mg.gov.br)

Centro Administrativo - Avenida Rosália Isaura de Araújo nº 275 - Bloco 03  
B. Guilhermina Vieira Chaer - CEP 38.180-802 - Fone: 34.3668.0619 - 34.99313.0034

12.5.13 - O(A) Agente de Contratação/Pregoeiro(a) poderá, no julgamento da habilitação e das propostas, sanar erros ou falhas que não alterem a substância das propostas, dos documentos e sua validade jurídica, mediante decisão fundamentada, registrada em ata e acessível aos(as) licitantes, e lhes atribuirá validade e eficácia para fins de habilitação e classificação, observado o disposto na Lei nº 9.784, de 29 de janeiro de 1999.

12.5.13.1 - Na hipótese de necessidade de suspensão da sessão pública para a realização de diligências, com vistas ao saneamento de que trata o item 12.5.13, a sessão pública somente poderá ser reiniciada mediante aviso prévio no sistema com, no mínimo, 24 (vinte e quatro horas) de antecedência, e a ocorrência será registrada em ata.

### 12.6 - DA COMPROVAÇÃO PARA TRATAMENTO DIFERENCIADO PREVISTO PARA ME E EPP:

12.6.1 - As Microempresas e Empresas de Pequeno Porte terão tratamento diferenciado previsto na Lei Complementar 123/2006, ressalvado a condição prevista no art. 4º da Lei nº 14.133/2021 conforme já especificado no item 4.2.1 e 4.2.2 deste edital.

12.6.2 - Nos termos do art. 8º da Instrução Normativa nº 103, de 30/04/2007, do Departamento Nacional de Registro do Comércio - DNRC, para obterem tratamento diferenciado e simplificado na licitação, os licitantes deverão comprovar, no momento do credenciamento a condição de Microempresa (ME) ou Empresa de Pequeno Porte (EPP) ou equiparada mediante a apresentação de:

12.6.2.1 - Se inscrito no Registro Público de Empresas Mercantis:

- a) Declaração de enquadramento arquivada, **OU** Certidão simplificada expedida pela Junta Comercial, ou equivalente, da sede da Microempresa (ME) ou da Empresa de Pequeno Porte (EPP), **OU**,
- b) Declaração de Enquadramento de Micro Empresa ou EPP e para obtenção de benefícios previsto na Lei 14.133/2021, podendo ser utilizado o modelo previsto no **Anexo XI** desse edital.

12.6.2.2 - Se inscrito no Registro Civil de Pessoas Jurídicas:

- a) Declaração de enquadramento arquivada, **OU** Certidão de Breve Relato do Cartório de Registro Civil de Pessoas Jurídicas, ou equivalente, da sede da Microempresa (ME) ou da Empresa de Pequeno Porte (EPP), **OU**,
- b) Declaração de Enquadramento de Micro Empresa ou EPP e para obtenção de benefícios previsto na Lei 14.133/2021, podendo ser utilizado o modelo previsto no **Anexo XI** desse edital.

12.6.3 - No caso de Microempresa (ME) ou Empresa de Pequeno Porte (EPP) com início de atividade no ano calendário corrente, deverá apresentar declaração de que não se enquadra na hipótese do § 10 do art. 3º da LC 123/2006.

12.6.4 - A declaração prevista na alínea “b” dos itens 12.6.2.1 e 12.6.2.2 e item 12.6.3 acima, deverá estar devidamente assinada pelo representante legal ou procurador da empresa.

12.6.5 - A falta de comprovação da condição de ME ou EPP prevista no item 12.6.2.1 e 12.6.2.2 e item 12.6.3 acima, ou apresentação em desacordo, como previsto nesse edital, não será motivo de inabilitação do licitante, ficando assim, impedida apenas de exercer o tratamento diferenciado previsto na Lei complementar nº 123/2006.



## PREFEITURA MUNICIPAL DE ARAXÁ/MG

### Secretaria Municipal de Gestão

Setor de Licitação - e-mail: [licitacao@araxa.mg.gov.br](mailto:licitacao@araxa.mg.gov.br)

Centro Administrativo - Avenida Rosália Isaura de Araújo nº 275 - Bloco 03

B. Guilhermina Vieira Chaer - CEP 38.180-802 - Fone: 34.3668.0619 - 34.99313.0034

12.6.6 - O licitante que apresentar declaração falsa responderá por seus atos, civil, penal e administrativamente.

12.6.7 - As microempresas e empresas de pequeno porte, por ocasião da participação neste certame licitatório, **deverá** apresentar toda a documentação exigida para efeito de comprovação de regularidade fiscal, mesmo que esta apresente alguma restrição.

12.6.8 - Havendo alguma restrição na comprovação da regularidade fiscal, será assegurado, as mesmas, o prazo de 05 (cinco) dias úteis, cujo termo inicial corresponderá ao momento em que o proponente for declarado o vencedor do certame, prorrogáveis por igual período, a critério da Administração Pública, para a regularização da documentação, pagamento ou parcelamento do débito, e emissão de eventuais certidões negativas ou positivas com efeito de certidão negativa.

12.6.9 - A não regularização da documentação, no prazo previsto no subitem 12.6.8, implicará decadência do direito à contratação, sendo facultado à Administração convocar os licitantes remanescentes, na ordem de classificação, para a assinatura do contrato, ou revogar a licitação.

12.6.10 - Em nenhuma hipótese será concedido prazo para apresentação de DOCUMENTOS DE HABILITAÇÃO exigidos neste processo, e não juntados até a data prevista para sessão pública do certame, salvo na hipótese em sede de diligências nos termos do art. 64 da lei 14.133/2021 e conforme constante no item 12.6.8 acima.

12.6.11 - Os documentos acima exigidos poderão ser apresentados em original, por qualquer processo de cópia autenticada por cartório competente, publicação em órgão da imprensa oficial, por servidor do Setor de Licitações desta Administração ou por qualquer membro da comissão de licitação mediante apresentação dos originais, dispensada a autenticação desde que a licitante cumpra com os requisitos previstos no inciso II do art. 3º da Lei nº 13.726, de 8 de outubro de 2018.

### 12.7 - DEMAIS DECLARAÇÕES PARA HABILITAÇÃO:

12.7.1 - Declaração que **CONHECE E CONCORDA** com os termos do Edital CONCORRÊNCIA ELETRÔNICA nº 15.013/2026, e dos respectivos anexos. **DECLARANDO** ainda que, estão incluídos na proposta todos os custos diretos e indiretos. **DECLARA** mais, que acatará integralmente quaisquer decisões que venham a ser tomadas pelo(a) Agente de Contratação/Pregoeiro(a) ou pela Administração, quanto a habilitação, classificação e adjudicação, ressalvados os direitos legais de recursos permitidos à licitante.

12.7.2 - Declaração que **NÃO EXISTE NENHUM IMPEDIMENTO SUPERVENIENTE** no que diz respeito a habilitação/ participação para a presente licitação, por não ter ou estar sofrendo nenhuma penalidade no âmbito da Administração Federal, Estadual ou Municipal, centralizada e autárquica, não se encontrando em concordata ou estado falimentar, arcando civil e criminalmente pela presente afirmação.

12.7.3 - Declaração que **NÃO FOI DECLARADA INIDÔNEA NEM SUSPENSA** do direito de licitar ou contratar com a Administração Pública, nos termos do inciso III e IV do artigo 156 da Lei 14.133/2021, bem como comunicar qualquer fato ou evento superveniente à entrega dos documentos para cadastramento, que venha alterar a atual situação quanto à capacidade jurídica, técnica, regularidade fiscal e econômico-financeira.

12.7.4 - Declaração que na melhor forma de direito, **ASSUME COMPROMISSO** de executar o objeto do referido Processo licitatório, de acordo com as especificações contidas no Edital, assim como atendendo as Normas Técnicas e Legislações vigentes cabíveis.



## PREFEITURA MUNICIPAL DE ARAXÁ/MG

### Secretaria Municipal de Gestão

Setor de Licitação - e-mail: [licitacao@araxa.mg.gov.br](mailto:licitacao@araxa.mg.gov.br)

Centro Administrativo - Avenida Rosália Isaura de Araújo nº 275 - Bloco 03  
B. Guilhermina Vieira Chaer - CEP 38.180-802 - Fone: 34.3668.0619 - 34.99313.0034

12.7.5 - Declaração que **ASSUME O COMPROMISSO** de manter os preços conforme condição expressa em sua Proposta de preços, incluindo nos preços todos os custos diretos, indiretos e benefícios necessários à perfeita execução do objeto da Licitação em questão, tais como: Materiais, equipamentos, mão de obra, seguros, encargos trabalhistas e previdenciários, lucros, depreciações e quaisquer outras despesas acessórias e necessárias não especificadas no Edital, relativas ao objeto desta licitação.

12.7.6 - Declaração que **NÃO POSSUI** no seu quadro societário servidor público da ativa do município de Araxá/MG e por fim nenhum tipo de impedimento para celebrar contrato com este órgão nos termos do art. 14 da Lei 14.133/2021, ficando em caso positivo, ressalvado o(a) Agente de Contratação/Pregoeiro o direito de analisar os fatos para eventual impugnação, observados os termos do Edital e dos respectivos documentos e anexos da licitação;

12.7.7 - Por fim, **DECLARAÇÃO** para fins do disposto no inciso VI do artigo 68 da Lei nº 14.133/2021 em cumprimento do disposto no [inciso XXXIII do art. 7º da Constituição Federal. \(Incluído pela Lei nº 9.854, de 1999\)](#) que **NÃO EMPREGAMOS MENOR** de 18 (dezoito) anos em trabalho noturno, perigoso ou insalubre e de qualquer trabalho a menores de 16 anos, ( ) salvo na condição de aprendiz a partir de 14 anos de idade.

12.7.8 - As declarações previstas nos 12.7 acima poderão obedecer ao modelo (DECLARAÇÃO GERAL) constante no **Anexo IV** desse edital.

OBS: Não será obrigatório seguir os modelos das declarações previstos nesse edital. Entretanto, se apresentado de forma diferente deverão conter em sua essência a mesma interpretação dada em cada uma, mesmo que escrito de forma diferente.

### **12.8 - DEMAIS DOCUMENTOS PREVISTOS NOS ANEXOS QUE DEVERÃO SER APRESENTADOS PARA HABILITAÇÃO, DE ACORDO COM A OBRIGATORIEDADE/FACULDADE:**

12.8.1 - **Anexo IV** - Modelo Declaração de Declaração Geral (OBRIGATÓRIO);

12.8.2 - **Anexo V** - Modelo de Declaração de Plano Atendimento Requisitos de Edital/habilitação (OBRIGATÓRIO);

12.8.3 - **Anexo VI** - Modelo de Atestado Vistoria Técnica (FACULTATIVO);

12.8.4 - **Anexo VII** - Modelo Declaração Pleno Conhecimento Condições e Locais p/ Cumprimento Objeto e não Vistoria Técnica (OBRIGATÓRIO PARA QUEM TIVER OPTADO EM NÃO FAZER A VISITA TÉCNICA);

12.8.5 - **Anexo VIII** - Modelo de Indicação do Responsável pela Assinatura do Contato (FACULTATIVO);

12.8.6 - **Anexo IX** - Modelo Declaração de Disponibilidade Pessoal Técnico, Instalações e Aparelhamento Adequado (OBRIGATÓRIO);

12.8.7 - **Anexo X** - Modelo Termo Compromisso do Profissional Técnico (OBRIGATÓRIO);

12.8.8 - **Anexo XI** - Modelo de Declaração Enquadramento de Micro Empresa ou EPP (OBRIGATÓRIO QUANDO FOR O CASO);

12.8.9 - **Anexo XII** - Modelo declaração econômica quanto aos cálculos dos índices financeiros - art.69 §1º da lei 14.133/2021.

12.8.10 - **Anexo XIII** - Modelo de Declaração de Regularidade de Contratação de Menor Aprendiz (OBRIGATÓRIO);

12.8.11 - **Anexo XIV** - Modelo de Declaração de Regularidade na Contratação de Pessoas com Deficiência e Reabilitado da Previdência Social (OBRIGATÓRIO);

### **12.9 - DA VISTORIA PRÉVIA DO LOCAL DA EXECUÇÃO:**

12.9.1 - A vistoria prévia é facultativa, caso os interessados optem por pela visita, esta deverá ser agendada antecipadamente junto a Secretaria Municipal de Obras Públicas pelo telefone (34) 3691-7036



## PREFEITURA MUNICIPAL DE ARAXÁ/MG

### Secretaria Municipal de Gestão

Setor de Licitação - e-mail: [licitacao@araxa.mg.gov.br](mailto:licitacao@araxa.mg.gov.br)

Centro Administrativo - Avenida Rosália Isaura de Araújo nº 275 - Bloco 03

B. Guilhermina Vieira Chaer - CEP 38.180-802 - Fone: 34.3668.0619 - 34.99313.0034

- 3691-7054, tendo como termo a contar do primeiro dia útil ao da publicação, estendendo-se até o dia útil anterior a data prevista para realização da sessão publica, no horário das 08h00min às 12h00min e das 14h00min às 18h00min.

12.9.1.1 - A vistoria prévia tem por finalidade que o proponente possa constatar as condições de execução e particularidades inerentes à natureza dos trabalhos e sobre o local e para que perceba a realidade do cenário do empreendimento, suas peculiaridades, grau de dificuldade, quantitativos, etc, tendo condições de formar um conceito sobre os serviços como um todo e apresentando um preço justo em sua proposta não havendo dessa forma alegações futuras de desconhecimento das condições de execução dos serviços objeto deste Edital.

12.9.2 - Não será aceita visita sem o respectivo agendamento.

12.9.3 - A Visita Técnica deverá ser feita por representante da empresa, devidamente credenciado para tal.

12.9.4 - A empresa licitante, a seu critério, poderá declinar da vistoria prévia, sendo, neste caso, necessário apresentar, em substituição ao Atestado de Vistoria prévia, declaração formal assinada pelo responsável técnico da licitante, nos termos do parágrafo 3º do art. 63 da Lei 14.133/2021, sob as penalidades da lei, de que tem pleno conhecimento das condições e peculiaridades inerentes à natureza dos trabalhos e sobre o local do serviço, assumindo total responsabilidade por esta declaração e ficando impedida, no futuro, de pleitear, por força do conhecimento declarado, quaisquer alterações contratuais de natureza técnica ou financeira.

12.9.4.1 - A declaração prevista no item 12.9.4 acima poderá obedecer ao modelo constante do **Anexo VII** desse edital.

---

### 13 - DO ENCAMINHAMENTO DA PROPOSTA VENCEDORA

---

13.1 - A proposta final do(a) licitante declarado(a) vencedor(a) deverá ser encaminhada no prazo de 02 (duas) horas, a contar da solicitação do(a) Agente de Contratação/Pregoeiro(a) no Sistema Eletrônico e deverá:

13.1.1 - Ser redigida em língua portuguesa, datilografada ou digitada, em uma via, sem emendas, rasuras, entrelinhas ou ressalvas, devendo a última folha ser assinada e as demais rubricadas pelo(a) licitante ou seu representante legal.

13.1.2 - Poderá conter a indicação do banco, número da conta e agência do(a) licitante vencedor(a), para fins de pagamento.

13.2 - A proposta final deverá ser documentada nos autos, e será levada em consideração no decorrer da execução do contrato e aplicação de eventual sanção a(ao) **CONTRATADA(O)**, se for o caso.

13.3 - Todas as especificações do objeto contidas na proposta, vinculam a(o) **CONTRATADA(O)**.

13.4 - Os preços deverão ser expressos em moeda corrente nacional, o valor unitário em algarismos e o valor global em algarismos e por extenso.

13.5 - Ocorrendo divergência entre os preços unitários e o preço global, prevalecerão os primeiros; no caso de divergência entre os valores numéricos e os valores expressos por extenso, prevalecerão estes últimos.





## PREFEITURA MUNICIPAL DE ARAXÁ/MG

### Secretaria Municipal de Gestão

Setor de Licitação - e-mail: [licitacao@araxa.mg.gov.br](mailto:licitacao@araxa.mg.gov.br)

Centro Administrativo - Avenida Rosália Isaura de Araújo nº 275 - Bloco 03  
B. Guilhermina Vieira Chaer - CEP 38.180-802 - Fone: 34.3668.0619 - 34.99313.0034

13.6 - A oferta deverá ser firme e precisa, limitada, rigorosamente, ao objeto deste Edital, sem conter alternativas de preço ou de qualquer outra condição que induza o julgamento a mais de um resultado, sob pena de desclassificação.

13.7 - A proposta deverá obedecer aos termos deste Edital e seus Anexos, não sendo considerada aquela que não corresponda às especificações ali contidas ou que estabeleça vínculo à proposta de outro(a) licitante.

---

## 14 - DOS RECURSOS E IMPUGNAÇÕES

---

14.1 - Declarado o(a) vencedor(a) e decorrida a fase de regularização fiscal e trabalhista da licitante qualificada como microempresa ou empresa de pequeno porte, se for o caso, será concedido o prazo de no mínimo 10 (dez) minutos, para que qualquer licitante manifeste a intenção de recorrer, de forma motivada, isto é, indicando contra qual(is) decisão(ões) pretende recorrer e por quais motivos, em campo próprio do sistema.

14.2 - Havendo quem se manifeste, caberá ao(a) Agente de Contratação/Pregoeiro(a) verificar a tempestividade e a existência de motivação da intenção de recorrer, para decidir se admite ou não o recurso, fundamentadamente. Nesse momento o(a) Agente de Contratação/Pregoeiro(a) não adentrará no mérito recursal, mas apenas verificará as condições de admissibilidade do recurso.

14.3 - A ausência de manifestação imediata do(a) licitante quanto à intenção de recorrer importará a decadência desse direito, e o(a) Agente de Contratação/Pregoeiro(a) estará autorizado a declarar o objeto licitado ao(a) licitante vencedor(a).

14.4 - Dos atos da Administração referentes a este processo, caberá recurso no prazo de 03 (três) dias úteis, a contar da intimação do ato ou de lavratura da ata, nos termos previstos no art. 165 da Lei 14.133/2021.

14.5 - O acolhimento do recurso implicará invalidação apenas de ato insuscetível de aproveitamento.

14.6 - O prazo para apresentação de contrarrazões será o mesmo do recurso e terá início na data de intimação pessoal ou de divulgação da interposição do recurso conforme previsto no § 4º do art. 165 da Lei 14.133/2021.

14.7 - O recurso será dirigido ao Agente de Contratação/Pregoeiro, que, se não reconsiderar o ato ou a decisão no prazo de 3(três) dias úteis, encaminhará o recurso com a sua motivação à autoridade superior, a qual deverá proferir sua decisão no prazo máximo de 10(dez) dias úteis, contado do recebimento dos autos, observando os trâmites previstos Lei 14.133/2021.

14.8 - Não serão considerados os recursos sobre matéria já decidida em grau de recurso.

14.9 - É vedada a apresentação de mais de um recurso sobre a mesma matéria pelo mesmo participante.

14.10 - Será assegurado ao proponente vista dos elementos indispensáveis à defesa de seus interesses.

14.11 - Qualquer pessoa é parte legítima para impugnar o presente edital de licitação por irregularidade ou para solicitar esclarecimento sobre os seus termos, devendo protocolar o pedido até 3 (três) dias úteis antes da data de abertura do certame conforme previsto no art. 164 da Lei 14.133/2021.



## PREFEITURA MUNICIPAL DE ARAXÁ/MG

### Secretaria Municipal de Gestão

Setor de Licitação - e-mail: [licitacao@araxa.mg.gov.br](mailto:licitacao@araxa.mg.gov.br)

Centro Administrativo - Avenida Rosália Isaura de Araújo nº 275 - Bloco 03

B. Guilhermina Vieira Chaer - CEP 38.180-802 - Fone: 34.3668.0619 - 34.99313.0034

14.11.1 - A resposta à impugnação ou ao pedido de esclarecimento será divulgada em sítio eletrônico oficial no prazo de até 3 (três) dias úteis, limitado ao último dia útil anterior à data da abertura do certame.

14.12 - O encaminhamento das razões de recursos e eventuais contrarrazões, bem como impugnações do edital deverá ser feito via portal eletrônico <https://www.licitanet.com.br>).

14.13 - Da decisão do recurso será comunicado a todos os licitantes via portal eletrônico (<https://www.licitanet.com.br>), podendo ser disponibilizado no site [www.araxa.mg.gov.br](http://www.araxa.mg.gov.br) e publicado no Diário Oficial.

14.14 - Da resposta a impugnação e do pedido de esclarecimentos será comunicado ao impugnante via portal eletrônico (<https://www.licitanet.com.br>) podendo ser disponibilizado no site [www.araxa.mg.gov.br](http://www.araxa.mg.gov.br).

14.15- É facultado a Administração disponibilizar o inteiro teor da decisão do recurso e resposta e impugnação no site oficial do município, [www.araxa.mg.gov.br](http://www.araxa.mg.gov.br).

14.16 - Decididos os recursos e constatada a regularidade dos atos procedimentais, a autoridade competente adjudicará e homologará o certame.

---

## 15 - DA REABERTURA DA SESSÃO PÚBLICA

---

15.1 - A sessão pública poderá ser reaberta:

15.1.1 - Nas hipóteses de provimento de recurso que leve à anulação de atos anteriores à realização da sessão pública precedente ou em que seja anulada a própria sessão pública, situação em que serão repetidos os atos anulados e os que dele dependam.

15.1.2 - Quando houver erro na aceitação do preço melhor classificado ou quando o(a) licitante declarado(a) vencedor(a) não assinar o contrato, não retirar o instrumento equivalente ou não comprovar a regularização fiscal e trabalhista, nos termos do art. 43, §1º da LC nº 123/2006, serão adotados os procedimentos imediatamente posteriores ao encerramento da etapa de lances.

15.2 - Todos(as) os(a) licitantes remanescentes deverão ser convocados para acompanhar a sessão reaberta.

15.2.1 - A convocação se dará por meio do Sistema Eletrônico ("chat"). (<https://www.licitanet.com.br>).

---

## 16 - DA FISCALIZAÇÃO E GESTOR DO CONTRATO

---

16.1 - Será competente para acompanhar, fiscalizar, conferir e autorizar o objeto desta licitação a Secretaria Municipal de Obras Públicas da Prefeitura ou Comissão especialmente designada, observados o art. 117 da Lei Federal nº 14.133/2021.

16.2 - A **CONTRATADA** é obrigada a assegurar e facilitar o acompanhamento e a fiscalização dos serviços, bem como o acesso às fontes de informações que forem julgadas necessárias.

16.3 - Em atendimento ao item 16.1 acima fica responsável pela gestão, acompanhamento e fiscalização administrativa e técnica do contrato os seguintes servidores:



## PREFEITURA MUNICIPAL DE ARAXÁ/MG

### Secretaria Municipal de Gestão

Setor de Licitação - e-mail: [licitacao@araxa.mg.gov.br](mailto:licitacao@araxa.mg.gov.br)

Centro Administrativo - Avenida Rosália Isaura de Araújo nº 275 - Bloco 03

B. Guilhermina Vieira Chaer - CEP 38.180-802 - Fone: 34.3668.0619 - 34.99313.0034

#### 16.3.1 - GESTOR DO CONTRATO:

Nome: **Gustavo Eurípedes de Lima**

CPF: 122.006.716-44

Email: [engenharia01@araxa.mg.gov.br](mailto:engenharia01@araxa.mg.gov.br)

Cargo: Secretário

Contato: (34) 988208815

O gestor de execução do contrato é o coordenador das atividades relacionadas à fiscalização técnica e administrativa, bem como dos atos preparatórios à instrução processual e ao encaminhamento da documentação pertinente ao setor de contratos, para formalização dos procedimentos quanto aos aspectos que envolvam a prorrogação, alteração, reequilíbrio, pagamento, eventual aplicação de sanções, extinção dos contratos, dentre outros.

#### 16.3.2 - FISCAL ADMINISTRATIVO CONTRATO:

Nome: **Lucas Henrique Pereira**

CPF: 134.030.966-10

Engenheiro Civil - CREA/MG: 357277

Contato: (34) 98844-9972

Email: [lucas.secobras@gmail.com](mailto:lucas.secobras@gmail.com)

O fiscal administrativo do contrato é o profissional responsável pelo acompanhamento dos aspectos administrativos da execução dos serviços quanto às obrigações previdenciárias, fiscais e trabalhistas, bem como quanto às providências tempestivas nos casos de inadimplemento, dentro outros.

#### 16.3.3 - FISCAL TÉCNICO:

Nome: **Jaqueline Aparecida Borges**

CPF: 035.633.106-70

Engenheira Civil - CREA/MG 231.593/D

Contato: (34) 99115-4980

Email: [jaquelinesecobras@gmail.com](mailto:jaquelinesecobras@gmail.com)

O fiscal técnico do contrato é o profissional responsável por avaliar a execução do objeto nos moldes contratados e, se for o caso, aferir se a quantidade, a qualidade, o tempo e o modo da prestação dos serviços estão compatíveis com os indicadores de níveis mínimos de desempenho estipulados no ato convocatório, para efeito de pagamento conforme o resultado.

16.4 - Os fiscais acima indicados poderão atuar em conjunto ou separados na fiscalização e execução do contrato/obra/serviços.

16.5 - A Administração Municipal reserva-se o direito de não receber as obras/serviços em desacordo com o previsto neste instrumento convocatório, podendo cancelar o contrato.

16.6 - As decisões, comunicações, ordens ou solicitações deverão se revestir, obrigatoriamente, da forma escrita e obedecer às normas emanadas pelo município.

---

## 17 - DAS CONDIÇÕES DE PAGAMENTO

---

17.1 - Os pagamentos serão efetuados conforme medição da seguinte forma:

17.1.1 - A **CONTRATADA** obterá pagamentos somente referentes aos serviços efetivamente medidos e executados, conforme atestado e aprovado pela fiscalização da **CONTRATANTE**, observado o cronograma físico financeiro.

17.1.2- A primeira medição só será paga após a apresentação obrigatória do:

- a) Relatório fotográfico (impresso e gravados em um CD);
- b) ART autêntica, quitada e registrada no CREA ou RRT autêntico, quitado e registrado no CAU;
- c) Diário de obras com as ocorrências diárias;
- d) Apresentação GFIP (Guia de recolhimento do FGTS e informações a Previdência Social);

17.1.3 - Nas medições mensais, até o término comprovado da obra, o pagamento só será efetuado após a apresentação obrigatória de:



## PREFEITURA MUNICIPAL DE ARAXÁ/MG

### Secretaria Municipal de Gestão

Setor de Licitação - e-mail: [licitacao@araxa.mg.gov.br](mailto:licitacao@araxa.mg.gov.br)

Centro Administrativo - Avenida Rosália Isaura de Araújo nº 275 - Bloco 03  
B. Guilhermina Vieira Chaer - CEP 38.180-802 - Fone: 34.3668.0619 - 34.99313.0034

- a) Diário de obras com as ocorrências mensais;
- b) Relatório fotográfico (impresso e gravados em um CD);
- c) Apresentação GFIP (Guia de recolhimento do FGTS e informações a Previdência Social);
- d) Apresentação GPS (Guia de Previdência Social);

17.1.4 - As medições só serão pagas ainda mediante a apresentação de Prova de regularidade fiscal, trabalhista e prova de quitação junto ao CREA ou CAU, bem como laudo de recebimento provisório das obras emitidas pela fiscalização/supervisão do **CONTRATANTE**.

17.1.5 - As medições devem observar os preços unitários constantes da Proposta vencedora, levando-se em conta o avanço físico real dos serviços que, apresentado pela **CONTRATADA**, houver sido aprovado pela Prefeitura.

17.2 - O pagamento será efetuado em até 30(trinta) dias após a apresentação da nota fiscal com a respectiva medição e aprovado pela fiscalização da **CONTRATANTE**.

17.3 - **O item relativo à Administração Local** será medido em valor proporcional a cada medição de serviços efetivamente executados, cumulativamente até o total da verba constante da Planilha de Quantitativos e Preços Unitários.

17.3.1 - Não será devido pagamento da despesa relativa à Administração Local, sobre os itens Mobilização / Desmobilização e Instalação do canteiro de Obra.

17.3.2 - O valor a **(lo)** da Administração Local a ser pago em cada medição será calculado da seguinte forma:

$$\text{AL (mensal)} = \frac{\text{AL}}{\text{VC} + \text{AL}} \times \text{Valor da medição dos serviços executados no mês.}$$

**AL (mensal)** → Valor a ser pago em cada medição mensal;

**AL** → Valor total da verba Administração Local constante do Quadro de Quantidades e Preços Unitários;

**VC** → Valor inicial do contrato (lo) menos os valores relativos à Mobilização/Desmobilização e Instalação e Manutenção do canteiro de obra (se houverem).

17.3.3 - Em caso de adiamento que implique em aumento de valor contratual ou prorrogação de prazo, não haverá alteração no valor definido na Planilha de Quantitativos e Preços Unitários para o item Administração Local.

17.3.4 - Quando ocorrer execução total do objeto contratual em prazo ou valor inferior aos definidos inicialmente ou restar resíduo, será devido o pagamento total da verba remanescente na medição final.

17.3.5 - Em caso de medição zero, ou paralisação da obra, não será devido nenhum pagamento relativo à Administração Local.

17.3.6 - Todos os demais serviços serão medidos de acordo com os critérios de medição e pagamentos estabelecidos neste instrumento e no Edital.

17.4 - Somente após o cumprimento de todas as exigências acima será contado o prazo para a liberação do pagamento.

17.5 - Em caso de irregularidade na emissão dos documentos fiscais, o prazo de pagamento será



## PREFEITURA MUNICIPAL DE ARAXÁ/MG

Secretaria Municipal de Gestão

Setor de Licitação - e-mail: [licitacao@araxa.mg.gov.br](mailto:licitacao@araxa.mg.gov.br)

Centro Administrativo - Avenida Rosália Isaura de Araújo nº 275 - Bloco 03

B. Guilhermina Vieira Chaer - CEP 38.180-802 - Fone: 34.3668.0619 - 34.99313.0034

contado a partir de sua reapresentação, desde que devidamente regularizados.

17.6 - A Administração poderá reter o pagamento das faturas nos seguintes casos:

I - imperfeição dos serviços executados;

II - obrigação da **CONTRATADA** com terceiros que, eventualmente, possa prejudicar a Prefeitura;

III - débito da **CONTRATADA** para com a Prefeitura quer provenha da execução do contrato, quer resulte de outras obrigações;

IV - não cumprimento das obrigações contratuais, hipótese em que o pagamento ficará retido até que a **CONTRATADA** atenda a cláusula infringida.

17.7 - Nenhum pagamento isentará a **CONTRATADA** das responsabilidades e obrigações, nem implicará aceitação definitiva dos serviços executados.

**17.8 - As notas fiscais deverão constar o número do processo licitatório, sob pena de devolução pelo Contratante.**

---

### 18 - DO PREÇO

---

18.1 - Os preços a serem pagos pelo **CONTRATANTE**, em decorrência do objeto contratado, será, única e exclusivamente, em relação aos serviços executados pela **CONTRATADA**, referenciados aos valores constantes da proposta comercial.

18.2 - O preço pelo qual serão contratados os serviços é irrevogável, todos os custos diretos e indiretos, impostos e taxas e constitui a única remuneração pela execução dos serviços contratados, exceto o reajuste previsto no contrato.

18.3 - O **CONTRATANTE** reserva-se o direito de, em qualquer ocasião, fazer alteração no projeto ou especificações que impliquem redução ou aumento de serviços, de que resulte ou não correção do valor contratual, obedecido o limite previsto no artigo 125 da Lei 14.133/2021, caso em que serão utilizados os preços unitários constantes da Planilha apresentada pela **CONTRATADA**.

18.4 - Serão reconhecidas como alterações do projeto ou das especificações somente aquelas feitas com autorização escrita da **CONTRATANTE**.

18.5 - Na hipótese de fatos imprevisíveis, ou previsíveis, porém, de consequências incalculáveis, retardadores ou impeditivos da execução do ajustado, ou ainda, em caso de força maior, caso fortuito ou "fato do príncipe", configurando álea econômica extraordinária e extracontratual, o contrato poderá ser alterado, objetivando a manutenção do seu equilíbrio econômico - financeiro.

18.6 - Inclui-se no preço ajustado no contrato todas as despesas verificadas para a execução dos serviços, instalações e fornecimentos contratados, inclusive mão de obra comum, técnica, especializada, e de supervisão; transporte de equipamentos e empregados; utilização de ferramentas e de instrumentos especiais necessários à correta execução dos serviços, instalações e fornecimentos; obrigações tributárias, trabalhistas, prêmio de seguro, acidentes do trabalho, parafiscais, infortunistas, providenciárias, fiscais, etc.

**18.7 - OBS: Ocorrendo divergências nos valores unitários e totais previsto na planilha em Excel com aqueles constantes no Sistema "Governa" e "Licitanet", prevalecerá o preço constante do Sistema. Portanto a licitante vencedora deverá readequar sua proposta final em Excel com aquela do sistema "Licitanet". A divergência ocorre devido os números de casas após a vírgula e arredondamentos entre a planilha feita no Excel e a gerada pelo sistema informatizado "Governa"**





## PREFEITURA MUNICIPAL DE ARAXÁ/MG

Secretaria Municipal de Gestão

Setor de Licitação - e-mail: [licitacao@araxa.mg.gov.br](mailto:licitacao@araxa.mg.gov.br)

Centro Administrativo - Avenida Rosália Isaura de Araújo nº 275 - Bloco 03  
B. Guilhermina Vieira Chaer - CEP 38.180-802 - Fone: 34.3668.0619 - 34.99313.0034

---

### 19 - DAS OBRIGAÇÕES DAS PARTES

---

#### 19.1 - Do CONTRATANTE:

19.1.2 - Efetuar os pagamentos devidos à **CONTRATADA**, na forma estabelecida no contrato.

19.1.3 - Supervisionar a execução do objeto desse certame, com preposto idôneo e habilitado, efetuando inclusive medições para efeito de pagamentos.

19.1.3 - Emitir ordem de serviços de início de execução do presente contrato.

19.1.4 - Fornecer todos os documentos e informações necessárias ao desenvolvimento da obra.

19.1.5 - Garantir à **CONTRATADA** acesso à documentação técnica necessária (plantas de cadastro, etc.).

19.1.6 - Notificar a **CONTRATADA** por meio do gestor/fiscal, sobre qualquer irregularidade encontrada na execução do objeto desse certame, inclusive acerca de possível aplicação de multa por descumprimento contratual, fixando-lhes, nos termos da lei, prazo para apresentação de defesa.

19.1.7 - Rejeitar no todo ou em parte qualquer fornecimento ou serviço de má qualidade e em desconformidade com as especificações do edital.

19.1.8 - Efetuar o recebimento provisório e definitivo do objeto, por meio da Secretaria Municipal de Obras Públicas.

19.1.9 - Promover a retenção do Imposto de Renda - IR nos termos do Decreto Municipal 1.954 de 21 de novembro de 2023.

#### 19.2 - Da CONTRATADA:

19.2.1 - Manter, durante a execução dos serviços, em compatibilidade com as obrigações por ela assumidas, todas as condições de habilitação e qualificação exigidas na licitação.

19.2.2 - Designar um preposto, idôneo e habilitado, com poderes para representá-la, receber notificações da fiscalização da PMA e para tomar deliberações sobre todos os assuntos, para o bom e fiel cumprimento do contrato, sendo formal e previamente indicado à Administração.

19.2.3 - Cumprir todas as normas de segurança do trabalho fornecer, inclusive, os respectivos equipamentos de proteção aos seus empregados.

19.2.4 - Fornecer toda a mão de obra, materiais, ferramentas e equipamentos necessários ao pleno desenvolvimento dos serviços contratados.

19.2.5 - Fornecer pessoal devidamente habilitado e qualificado para prestação dos serviços contratados.

19.2.6 - Arcar com o pagamento de todos os encargos trabalhistas, sociais, previdenciários e outros advindos do contrato.

19.2.7 - Responder por quaisquer danos que venham a ser causado ao **CONTRATANTE** ou a terceiros, por seus empregados ou prepostos, no exercício de suas tarefas.



## PREFEITURA MUNICIPAL DE ARAXÁ/MG

### Secretaria Municipal de Gestão

Setor de Licitação - e-mail: [licitacao@araxa.mg.gov.br](mailto:licitacao@araxa.mg.gov.br)

Centro Administrativo - Avenida Rosália Isaura de Araújo nº 275 - Bloco 03  
B. Guilhermina Vieira Chaer - CEP 38.180-802 - Fone: 34.3668.0619 - 34.99313.0034

19.2.8 - Registrar o Contrato no CREA ou CAU, quando necessário, enviando para a Prefeitura Municipal de Araxá, uma cópia registrada.

19.2.9 - Deverá o Responsável Técnico da **CONTRATADA**, acompanhar todas as etapas dos serviços.

19.2.10 - Responsabilizar-se integralmente para com a execução do objeto contratado, sendo que a presença da fiscalização da PMA, não diminui ou exclui esta responsabilidade.

19.2.11 - Cumprir corretamente as instruções do **CONTRATANTE**, devendo executar os serviços no prazo máximo pré-estabelecido.

19.2.12 - Assumir, por sua exclusiva responsabilidade, as despesas com assistência médica e hospitalar de pessoal alocado aos serviços em condições normais ou em regime de horário extraordinário.

19.2.13 - Segurar, obedecendo a disposições trabalhistas e previdenciárias específicas, todo o pessoal aplicado ao objeto Contratado, contra riscos de acidente do trabalho.

19.2.14 - Prover os empregados de identificação, zelando para que os mesmos trabalhem de forma zelosa e ordeira.

19.2.15 - Contratar e dispensar, às suas expensas e sob sua exclusiva responsabilidade, todo o pessoal necessário à prestação dos serviços contratados, bem como, o pagamento dos encargos trabalhistas e sociais devidos, nos prazos da lei.

19.2.16 - Apresentar ao **CONTRATANTE**, duas vias quitadas da guia de recolhimento junto ao CREA ou no CAU dos serviços em epígrafe.

19.2.17 - Manter no canteiro de obra o Diário de Obras atualizado diariamente.

19.2.18 - Fornecer mão de obra, equipamentos e utensílios necessários à execução dos serviços contratados. Todos os equipamentos e utensílios a serem utilizados na prestação dos serviços, deverão ser registrados por ocasião da entrada no local de trabalho e não poderão ser retirados sem apresentação de uma ordem escrita de saída, não se responsabilizando o **CONTRATANTE**, pelo extravio dos mesmos. As despesas com transporte dos equipamentos e utensílios correrão por conta da **CONTRATADA**, bem como o seguro contra roubo e incêndio.

19.2.19 - Responsabilizar-se pela supervisão, coordenação e execução dos serviços contratados, devendo comandá-los por seus prepostos, obrigando-se a observar todos os requisitos recomendados pelas normas brasileiras pertinentes, podendo o **CONTRATANTE**, a seu exclusivo critério, pedir a substituição quando assim o desejar, sem qualquer ônus para a mesma, ficando ainda, facultado a esta, através dos seus representantes, a verificação dos serviços executados ou em execução, sem que, razão disso cesse ou fique diminuída a responsabilidade da **CONTRATADA** pela perfeição e segurança dos serviços executados.

19.2.20 - Manter no(s) local (is) dos serviços contratados profissional legalmente habilitado, o qual deverá permanecer na obra durante o tempo necessário para perfeita execução dos mesmos.

19.2.21 - Assumir todos os encargos previdenciários e trabalhistas e FGTS dos seus empregados utilizados na execução dos serviços, mantendo-os rigorosamente e de acordo com as disposições legais em vigor, no seguro contrato acidentes do trabalho e quaisquer outros que a lei exige ou venha a exigir.

19.2.22 - Providenciar identificação para os seus empregados utilizados na prestação dos serviços



## PREFEITURA MUNICIPAL DE ARAXÁ/MG

### Secretaria Municipal de Gestão

Setor de Licitação - e-mail: [licitacao@araxa.mg.gov.br](mailto:licitacao@araxa.mg.gov.br)

Centro Administrativo - Avenida Rosália Isaura de Araújo nº 275 - Bloco 03  
B. Guilhermina Vieira Chaer - CEP 38.180-802 - Fone: 34.3668.0619 - 34.99313.0034

contratados.

19.2.23 - Responsabilizar-se pelo fornecimento, para **CONTRATANTE**, dos dados cadastrais dos empregados utilizados na execução dos serviços contratados, bem como pela atualização desses dados, entregando mensalmente ao **CONTRATANTE**, cópia das guias de recolhimento dos encargos trabalhistas, previdenciários e demais exigidos pela legislação em vigor.

19.2.24 - Responder perante o **CONTRATANTE** e a terceiros por prejuízos causados em razão dos atos praticados na execução dos serviços a seu cargo, por si e por seus empregados utilizados direta ou indiretamente.

19.2.25 - Fornecer aos seus empregados utilizados na execução dos serviços contratados, transporte, refeições, uniformes e equipamentos de proteção individual, observando os padrões já utilizados pelos empregados da Contratante ou indicados por ela.

19.2.26 - Atender ao que determina a NR - Norma Regulamentadora nº 07 da Portaria nº 3.214/78 do Ministério do Trabalho e Emprego, principalmente sobre os registros dos empregados alocados aos serviços, bem como, seus exames médicos (admissional, periódico e demissional), e a primeira via do ASO (atestado de Saúde Ocupacional), a jornada de trabalho de 220h/mês, deverão permanecer no local da prestação dos serviços à disposição da Gerência do Contrato e da Fiscalização do Ministério do Trabalho.

19.2.27 - Cumprir as Normas Regulamentadoras do Ministério do Trabalho sobre segurança, higiene e medicina do Trabalho, assim como as Normas e Procedimentos da Segurança do **CONTRATANTE**. Assumir, por sua conta, os encargos de assistência médica de pronto-socorro do seu pessoal.

19.2.28 - Ficar a cargo da **CONTRATADA** toda a segurança e prevenção contra acidentes do trabalho do pessoal empregado na execução dos serviços contratados, devendo esta exercer severa vigilância sobre os mesmos.

19.2.29 - Manter limpa e organizada a área de trabalho durante e no término dos serviços. A liberação de pagamento total ou parcial ficará condicionada ao cumprimento também deste item.

19.2.30 - Compete ainda a **CONTRATADA** o recolhimento do Imposto de Renda - IR nos termos do Decreto Municipal 1.954 de 21 de novembro de 2023.

19.2.31 - No caso de eventual reclamação trabalhista promovida contra a **CONTRATADA**, pelos empregados utilizados na execução dos serviços objeto do contrato, em que o **CONTRATANTE** seja chamado, como solidária, fica desde já pactuada que a **CONTRATADA** se obriga a tomar todas as medidas e providências cabíveis, visando excluir o **CONTRATANTE** do polo passivo da relação processual, assumindo, ela **CONTRATADA**, em qualquer caso, toda e qualquer responsabilidade por eventual débito trabalhista oriundo do contrato, mesmo após o término do mesmo.

19.2.32 - Fica expressamente estipulado que não se estabelece por força do contrato objeto desta licitação, qualquer vínculo empregatício de responsabilidade do **CONTRATANTE**, com relação ao pessoal que a **CONTRATADA** utilizar, direta ou indiretamente, na execução dos serviços contratados, correndo por conta exclusiva da **CONTRATADA**, única responsável como empregadora, todas as despesas com esse pessoal, inclusive os encargos decorrentes da legislação vigente, seja trabalhista, previdenciária, securitária ou qualquer outra, obrigando-se a **CONTRATADA** ao cumprimento das disposições legais, quer quanto à remuneração do seu pessoal como dos encargos de qualquer natureza, especialmente do seguro contra acidentes do trabalho.



## PREFEITURA MUNICIPAL DE ARAXÁ/MG

### Secretaria Municipal de Gestão

Setor de Licitação - e-mail: [licitacao@araxa.mg.gov.br](mailto:licitacao@araxa.mg.gov.br)

Centro Administrativo - Avenida Rosália Isaura de Araújo nº 275 - Bloco 03  
B. Guilhermina Vieira Chaer - CEP 38.180-802 - Fone: 34.3668.0619 - 34.99313.0034

19.2.33 - Responsabilizar-se pelo cumprimento das normas regulamentadoras (NR's) de segurança do Ministério do Trabalho e Emprego, provendo seus empregados dos equipamentos de proteção individual (EPI), com respectivos CA (Certificado de Aprovação) atualizado, conforme a exigência de cada função e posto de trabalho, mantendo ficha de controle de fornecimento de EPI (atualizada e assinada), bem como realizar o treinamento quanto ao seu uso e conservação corretos.

---

## 20 - DA VIGÊNCIA E EXECUÇÃO

---

20.1 - O prazo de vigência do contrato a ser firmado após adjudicação e homologação da presente licitação, contará a partir da assinatura do instrumento contratual com término previsto em **9 (nove) meses**, com eficácia legal a partir da publicação de seu extrato.

20.2 - O prazo para execução da obra será de **6 (seis) meses** conforme previsto no cronograma físico financeiro contados a partir emissão e assinatura da ordem de serviços.

20.3 - No caso de constatação de erros ou modificações por parte da **CONTRATANTE**, que resultem em alterações dos prazos, estes serão aditados em comum acordo com a fiscalização.

---

## 21 - DO CONTRATO E GARANTIA DA EXECUÇÃO

---

21.1 - Para assinar o contrato, deverá o Licitante vencedor prestar garantia de 5% (cinco por cento) do valor inicial do contrato, conforme previsto nos arts. 96 a 98 da Lei 14.133/2021, sob pena de decair o direito à contratação.

21.2 - O prazo de vigência da garantia deverá prevalecer durante a execução do contrato e 03 (três) meses após o termo da vigência contratual, devendo este prazo ser renovado a cada prorrogação.

21.3 - A caução inicial será reforçada durante a execução dos serviços contratados, de forma a totalizar sempre 5% (cinco por cento) do valor vigente do contrato (preços iniciais mais aditivos e reajustamentos se houver).

21.4 - A garantia e seus reforços poderão ser realizados em uma das seguintes modalidades:

- a) Caução em dinheiro ou em títulos da dívida pública emitidos sob a forma escritural, mediante registro em sistema centralizado de liquidação e de custódia autorizado pelo Banco Central do Brasil, e avaliados por seus valores econômicos, conforme definido pelo Ministério da Economia;
- b) Seguro-garantia;
- c) Fiança bancária emitida por banco ou instituição financeira devidamente autorizada a operar no País pelo Banco Central do Brasil;
- d) Título de capitalização custeado por pagamento único, com resgate pelo valor total.

21.5 - No caso de opção por caução em dinheiro, o interessado deverá procurar a Tesouraria da Prefeitura Municipal de Araxá, situada na Rua Presidente Olegário Maciel nº 306, CEP. 38.183-186, Centro, Araxá-MG, para obter instruções de como efetuar-la.

21.6 - No caso de opção por Títulos da Dívida Pública, estes deverão estar acompanhados de laudo de avaliação da Secretaria do Tesouro Nacional, no qual esta informará sobre a exequibilidade, valor e prazo de resgate, taxa de atualização, condições de resgate.

21.7 - No caso da opção pelo seguro garantia o mesmo será feito mediante entrega da competente apólice emitida por entidade em funcionamento no País, e em nome do Município de Araxá, e somente



## PREFEITURA MUNICIPAL DE ARAXÁ/MG

### Secretaria Municipal de Gestão

Setor de Licitação - e-mail: [licitacao@araxa.mg.gov.br](mailto:licitacao@araxa.mg.gov.br)

Centro Administrativo - Avenida Rosália Isaura de Araújo nº 275 - Bloco 03  
B. Guilhermina Vieira Chaer - CEP 38.180-802 - Fone: 34.3668.0619 - 34.99313.0034

será aceita se cobrir e assegurar: **(1)** o pagamento de prejuízos advindos do não cumprimento do objeto do contrato; **(2)** prejuízos diretos causados à Administração decorrentes de culpa ou dolo durante a execução do contrato; e **(3)** multas moratórias e punitivas aplicadas pela Administração à **CONTRATADA** pelo prazo da duração do contrato, devendo a **CONTRATADA** providenciar sua prorrogação, por toda a duração do contrato, independente de notificação do Município de Araxá, sob pena de rescisão contratual.

21.8 - No caso de fiança bancária, esta deverá ser, a critério da licitante, fornecida por um banco localizado no Brasil, pelo prazo da duração do contrato, devendo a **CONTRATADA** providenciar sua prorrogação, por toda a duração do contrato, independente de notificação do Município de Araxá, sob pena de rescisão contratual, ressalvados os casos em que a duração do contrato for inferior ao prazo acima estipulado, quando deverá a caução ser feita pelo prazo contratual.

21.9 - No caso de título de capitalização este deverá ser “**custeado por pagamento único, com resgate pelo valor total**”. Dessa forma, aquele que optar por essa modalidade de garantia deve adquirir título de capitalização na modalidade instrumento de garantia e realizar pagamento único.

**21.10 - A garantia prestada pela CONTRATADA, qualquer que seja a modalidade escolhida, assegurará o pagamento de: (1) prejuízos advindos do não cumprimento do objeto do contrato; (2) prejuízos diretos causados à Administração decorrentes de culpa ou dolo durante a execução do contrato; (3) multas moratórias e punitivas aplicadas pela Administração à CONTRATADA e (4) obrigações trabalhistas e previdenciárias de qualquer natureza, não adimplidas pela CONTRATADA, quando couber.**

21.11 - O garantidor não é parte para figurar em processo administrativo instaurado pelo Município de Araxá com o objetivo de apurar prejuízos e/ou aplicar sanções à **CONTRATADA**.

21.12 - A garantia prestada, inclusive na modalidade seguro-garantia, poderá ser executada total ou parcialmente, para fins de ressarcimento, indenização inclusive a terceiros e pagamento de multas contratuais de qualquer natureza.

21.13 - A garantia quando prestada em dinheiro pela **CONTRATADA** lhe será restituída ou liberada após o Recebimento Definitivo do(s) serviço(s) e somente após a comprovação que a empresa cumpriu com todas as obrigações contratuais e desde que não haja no plano administrativo, pendência de qualquer reclamação a elas relativas.

21.14 - As modalidades de seguro garantia e de fiança bancária não podem trazer cláusulas restritivas do uso da garantia e nem de limitações de prazo para comunicado de sinistro, se for o caso.

**21.15 - Fica fixado o prazo mínimo de 1(um) mês, contado da data de homologação da licitação e anterior à assinatura do contrato, para a prestação da garantia pela CONTRATADA quando optar pela modalidade Seguro Garantia prevista na letra “b” do item 21.4.**

**21.16 - Fica fixado o prazo de 5(cinco) dias úteis, contado da data da homologação da licitação e anterior à assinatura do contrato, para a prestação da garantia pela CONTRATADA quando optar pelas modalidades previstas nas letras “a”, “c” e “d” do item 21.4 acima.**

21.17 - Após a homologação do processo de licitação, o licitante adjudicado será notificado via e-mail ou por outro meio disponível, para providenciar a garantia que se refere o item 21.4 desse edital.

**21.18 - A licitante vencedora do presente certame deverá apresentar até a data da assinatura do contrato Prova de Registro e Quitação da empresa e de seu Responsável Técnico no CREA**





## PREFEITURA MUNICIPAL DE ARAXÁ/MG

Secretaria Municipal de Gestão

Setor de Licitação - e-mail: [licitacao@araxa.mg.gov.br](mailto:licitacao@araxa.mg.gov.br)

Centro Administrativo - Avenida Rosália Isaura de Araújo nº 275 - Bloco 03

B. Guilhermina Vieira Chaer - CEP 38.180-802 - Fone: 34.3668.0619 - 34.99313.0034

(Conselho Regional de Engenharia e Agronomia), ou CAU (Conselho de Arquitetura e Urbanismo), ou ainda no órgão competente ao da categoria, da região da sede da empresa.

21.18.1 - Caso o documento previsto no item 21.18 acima já tenha sido apresentado na fase de habilitação, fica dispensada apresentação do mesmo novamente.

OBS: O documento exigido na fase de habilitação é a Prova de Registro ou Inscrição e o documento exigido para assinatura do contrato e a Prova de Registro e Quitação da licitante e de seu responsável técnico conforme previsto no item 21.18 acima. Entretanto nada impede que as licitantes apresentem o documento de registro e quitação na fase de habilitação.

21.19 - O prazo para assinatura do contrato será de no máximo 05 (cinco) dias úteis, prorrogado por igual período contados da data do recebimento da convocação/notificação pela Administração Municipal para assinar o instrumento contratual, sob pena de decair o direito à contratação nos termos do art. 90 da lei 14.133/2021.

21.19.1 - A convocação/notificação a que se refere o item 21.19 acima será feita via e-mail ou por telefone.

21.20- É facultado à Administração, quando o convocado não assinar o termo de contrato ou não aceitar ou não retirar o instrumento equivalente no prazo e nas condições estabelecidas, convocar os licitantes remanescentes, na ordem de classificação, para a celebração do contrato nas condições propostas pelo licitante vencedor ou revogar a licitação, independentemente da aplicação das sanções previstas na legislação pertinente.

21.21 - Poderá a proposta de a licitante ser desclassificada até a contratação, se tiver a Administração Pública Municipal conhecimento de fato ou circunstância superveniente que desabone sua regularidade fiscal, jurídica, qualificação técnica e/ou econômico-financeira. Neste caso, poderá ser procedida nova classificação, efetuando-se a convocação das licitantes remanescentes, em conformidade com o disposto no subitem 21.20 acima.

21.22 - Poderá a Administração Pública na competência discricionária, desfazer ou corrigir atos praticados no processo, até mesmo após a contratação, que não foram detectados anteriormente por servidor ou pelo(a) Agente de Contratação/Pregoeiro(a) e equipe de apoio no decorrer do mesmo, respeitado os atos já praticados na forma legal, desde que não causam prejuízo ao erário público. (Sumula nº 473/1969 STF).

21.23 - O contrato, que obedecerá ao disposto no presente certame cujo modelo da minuta encontra-se no **Anexo XV** e faz parte integrante deste Edital, deverá ser assinado pela empresa vencedora em dia, hora e local a serem indicados pela Administração Municipal.

---

## 22 - DA PRORROGAÇÃO DO CONTRATO

---

22.1 - O prazo de vigência do contrato poderá ser prorrogado, em virtude de interesse público devidamente justificado, desde que mantidas as mesmas condições do contrato original, ressalvadas alterações necessárias à recomposição do equilíbrio econômico financeiro inicial e demais hipóteses previstas nos termos do art. 105 e seguintes da Lei 14.133/2021 e legislação pertinente.

---

## 23 - DAS INFRAÇÕES E SANÇÕES ADMINISTRATIVAS

---



## PREFEITURA MUNICIPAL DE ARAXÁ/MG

### Secretaria Municipal de Gestão

Setor de Licitação - e-mail: [licitacao@araxa.mg.gov.br](mailto:licitacao@araxa.mg.gov.br)

Centro Administrativo - Avenida Rosália Isaura de Araújo nº 275 - Bloco 03  
B. Guilhermina Vieira Chaer - CEP 38.180-802 - Fone: 34.3668.0619 - 34.99313.0034

23.1 - O licitante ou o **CONTRATADO** será responsabilizado administrativamente pelas seguintes infrações:

- a) dar causa à inexecução parcial do contrato;
- b) dar causa à inexecução parcial do contrato que cause grave dano à Administração, ao funcionamento dos serviços públicos ou ao interesse coletivo;
  - b.1) A inexecução parcial dos compromissos assumidos em função do contrato sujeitará a(o) **CONTRATADA** à multa de até 5% (cinco por cento) sobre o valor da parcela inadimplida.
- c) dar causa à inexecução total do contrato;
  - c.1) A total inexecução dos compromissos assumidos em função do contrato sujeitará a(o) **CONTRATADA** à multa de 10% (dez por cento) sobre o valor total de cada item inadimplido que lhe foi adjudicado, atualizado à data do inadimplemento, adotando-se como índice de variação o IPC-FIPE.
- d) deixar de entregar a documentação exigida para o certame;
- e) não manter a proposta, salvo em decorrência de fato superveniente devidamente justificado;
- f) não celebrar o contrato ou não entregar a documentação exigida para a contratação, quando convocado dentro do prazo de validade de sua proposta;
- g) ensejar o retardamento da execução ou da entrega do objeto da licitação sem motivo justificado;
- h) apresentar declaração ou documentação falsa exigida para o certame ou prestar declaração falsa durante a licitação ou a execução do contrato;
- i) fraudar a licitação ou praticar ato fraudulento na execução do contrato;
- j) comportar-se de modo inidôneo ou cometer fraude de qualquer natureza;
- k) praticar atos ilícitos com vistas a frustrar os objetivos da licitação;
- l) praticar ato lesivo previsto no [art. 5º da Lei nº 12.846, de 1º de agosto de 2013](#).

23.2 - De conformidade com o estabelecido nos artigos 156 a 158 da Lei nº 14.133/2021, a licitante/contratada que descumprir as condições estabelecidas neste edital de ficará sujeita às seguintes penalidades:

23.2.1 - advertência;

23.2.2 - multa de até 10% (dez por cento) sobre o valor total do contrato, a juízo da Administração;

23.2.3 - impedimento de licitar e contratar com a Administração por prazo não superior a 3(três) anos o licitante que:

- a) dar causa à inexecução parcial do contrato que cause grave dano à Administração, ao funcionamento dos serviços públicos ou ao interesse coletivo;
- b) dar causa à inexecução total do contrato;
- c) deixar de entregar a documentação exigida para o certame;
- d) não manter a proposta, salvo em decorrência de fato superveniente devidamente justificado;
- e) não celebrar o contrato ou não entregar a documentação exigida para a contratação, quando convocado dentro do prazo de validade de sua proposta;
- f) ensejar o retardamento da execução ou da entrega do objeto da licitação sem motivo justificado.

23.2.4 - declaração de inidoneidade para licitar ou contratar com a Administração Pública, pelo prazo mínimo de 3 (três) anos e máximo de 6 (seis) anos. O licitante ou **CONTRATADO** que:



## PREFEITURA MUNICIPAL DE ARAXÁ/MG

### Secretaria Municipal de Gestão

Setor de Licitação - e-mail: [licitacao@araxa.mg.gov.br](mailto:licitacao@araxa.mg.gov.br)

Centro Administrativo - Avenida Rosália Isaura de Araújo nº 275 - Bloco 03

B. Guilhermina Vieira Chaer - CEP 38.180-802 - Fone: 34.3668.0619 - 34.99313.0034

- a) ensejar o retardamento da execução ou da entrega do objeto da licitação sem motivo justificado;
- b) apresentar declaração ou documentação falsa exigida para o certame ou prestar declaração falsa durante a licitação ou a execução do contrato;
- c) fraudar a licitação ou praticar ato fraudulento na execução do contrato;
- d) comportar-se de modo inidôneo ou cometer fraude de qualquer natureza;
- e) praticar atos ilícitos com vistas a frustrar os objetivos da licitação;
- f) praticar ato lesivo previsto no [art. 5º da Lei nº 12.846, de 1º de agosto de 2013](#).

23.3 - As sanções previstas nos itens 23.2.1, 23.2.3 e 23.2.4 acima poderão ser aplicadas cumulativamente com a prevista no item 23.2.2.

23.4 - Se a multa aplicada e as indenizações cabíveis forem superiores ao valor de pagamento eventualmente devido pela Administração ao **CONTRATADO**, além da perda desse valor, a diferença será descontada da garantia prestada ou será cobrada judicialmente.

23.5 - A aplicação das sanções previstas no item 23 não exclui, em hipótese alguma, a obrigação de reparação integral do dano causado à Administração Pública.

23.6 - Na aplicação da sanção prevista no item 23.2.2 acima, será facultada a defesa do interessado no prazo de 15 (quinze) dias úteis, contado da data de sua intimação.

23.7 - A aplicação de quaisquer sanções previstas acima obedecerá ao disposto nos [arts. 157, 158 e 159 da Lei 14.133/2021](#).

23.8 - Pelo descumprimento de obrigações acessórias, tais como a não apresentação de quaisquer dos documentos atinentes à entrega e/ou execução do objeto, será cominada multa de 1% (um por cento), calculada sobre o valor do contrato.

23.9 - As penalidades serão registradas no cadastro da(o) **CONTRATADA**, quando for o caso.

23.10 - Nenhum pagamento será efetuado enquanto pendente de liquidação qualquer obrigação financeira que for imposta a(ao) **CONTRATADA** em virtude de penalidade ou inadimplência contratual.

23.11 - O(s) valor(es) da(s) multa(s) aplicada(s) deverá(ao) ser(em) recolhido(s) no prazo de 3 (três) dias úteis na Tesouraria do Município de Araxá/MG contados da data da respectiva notificação.

23.12 - As multas aplicadas não impede que o **CONTRATANTE** rescinda unilateralmente o Contrato e aplique as outras sanções previstas na mencionada Lei.

23.13 - Após a aplicação de qualquer penalidade, realizar-se-á comunicação escrita à empresa e publicação no Órgão de Imprensa Oficial, constando o fundamento legal da punição e informando que o fato será registrado no Cadastro.

23.14 - As sanções previstas, em face da gravidade da infração, poderão ser aplicadas cumulativamente, após regular processo administrativo em que se garantirá a observância dos princípios do contraditório e da ampla defesa.



## PREFEITURA MUNICIPAL DE ARAXÁ/MG

### Secretaria Municipal de Gestão

Setor de Licitação - e-mail: [licitacao@araxa.mg.gov.br](mailto:licitacao@araxa.mg.gov.br)

Centro Administrativo - Avenida Rosália Isaura de Araújo nº 275 - Bloco 03  
B. Guilhermina Vieira Chaer - CEP 38.180-802 - Fone: 34.3668.0619 - 34.99313.0034

23.15 - A apuração de responsabilidade relacionadas às sanções de impedimento de licitar e contratar e de declaração de inidoneidade para licitar ou contratar demandará a instauração de processo de responsabilização a ser conduzido por comissão composta por 3 (três) ou mais servidores estáveis, que avaliará fatos e circunstâncias conhecidos e intimará o licitante ou o adjudicatário para, no prazo de 15 (quinze) dias úteis, contado da data de sua intimação, apresentar defesa escrita e especificar as provas que pretenda produzir, nos termos previsto no Decreto Municipal nº 1.790/2023.

23.16 - Caberá recurso no prazo de 10 (dez) dias úteis da aplicação das sanções de advertência, multa e impedimento de licitar e contratar, contado da data da intimação, o qual será dirigido à autoridade que tiver proferido a decisão recorrida, que, se não a reconsiderar no prazo de 5 (cinco) dias úteis, encaminhará o recurso com sua motivação à Procuradoria Geral do Município, que deverá proferir sua decisão no prazo máximo de 20 (vinte) dias úteis, contado do recebimento dos autos.

23.17 - Caberá a apresentação de pedido de reconsideração da aplicação da sanção de declaração de inidoneidade para licitar ou contratar no prazo de 20 (vinte) dias úteis, contado da data da intimação, e decidido no prazo máximo de 20 (vinte) dias úteis, contado do recebimento dos autos.

23.18 - O recurso e o pedido de reconsideração terão efeito suspensivo do ato ou da decisão recorrida até que sobrevenha decisão final da autoridade superior competente.

23.19 - A aplicação das sanções previstas neste edital não exclui, em hipótese alguma, a obrigação de reparação integral dos danos causados.

---

## 24 - DA EXTINÇÃO

---

24.1 - O contrato estará sujeito à extinção, desde que ocorra qualquer das hipóteses previstas no art. 137 da Lei 14.133/2021, a qual as partes expressamente se submetem.

24.2 - A extinção do contrato poderá ser:

- a) determinada por ato unilateral e escrito da Administração, exceto no caso de descumprimento decorrente de sua própria conduta;
- b) consensual, por acordo entre as partes, por conciliação, por mediação ou por comitê de resolução de disputas, desde que haja interesse da Administração;
- c) determinada por decisão arbitral, em decorrência de cláusula compromissória ou compromisso arbitral, ou por decisão judicial.

24.3 - A extinção do contrato ocorrerá ainda nas hipóteses prevista nos arts. 137, 138 e 139 da Lei 14.133/2021.

---

## 25 - DO RECEBIMENTO DAS OBRAS, SERVIÇOS E INSTALAÇÕES.

---

25.1 - As obras e serviços serão recebidos nos termos do art. 140 da lei 14.133/2021:

- a) provisoriamente, pelo responsável por seu acompanhamento e fiscalização, mediante termo detalhado, quando verificado o cumprimento das exigências de caráter técnico;
- b) definitivamente, por servidor ou comissão designada pela autoridade competente, mediante termo detalhado que comprove o atendimento das exigências contratuais;



## PREFEITURA MUNICIPAL DE ARAXÁ/MG

### Secretaria Municipal de Gestão

Setor de Licitação - e-mail: [licitacao@araxa.mg.gov.br](mailto:licitacao@araxa.mg.gov.br)

Centro Administrativo - Avenida Rosália Isaura de Araújo nº 275 - Bloco 03  
B. Guilhermina Vieira Chaer - CEP 38.180-802 - Fone: 34.3668.0619 - 34.99313.0034

25.2 - O prazo para emissão do termo detalhado de recebimento provisório será 60 (sessenta) dias após sua conclusão e a emissão do termo detalhado de recebimento definitivo será 90 (noventa) dias após o término conforme previsto no § 3º do art. 140 da lei 14.133/2021.

25.3 - O objeto do contrato poderá ser rejeitado, no todo ou em parte, quando estiver em desacordo com o contrato.

25.4 - O recebimento provisório ou definitivo não excluirá a responsabilidade civil pela solidez e pela segurança da obra ou serviço nem a responsabilidade ético-profissional pela perfeita execução do contrato, nos limites estabelecidos pela lei ou pelo contrato.

25.6 - Os(a) responsáveis pelo recebimento definitivo e provisório do objeto do contrato/obra/serviços serão os seguintes servidores: E na falta desses, outro que o Secretaria Municipal de Obras indicar.

#### 25.6.1 - FISCAIS:

Nome: **Lucas Henrique Pereira**

CPF: 134.030.966-10

Engenheiro Civil - CREA/MG: 357277

Contato: (34) 98844-9972

Email: lucas.secobras@gmail.com

Nome: **Jaqueline Aparecida Borges**

CPF: 035.633.106-70

Engenheira Civil - CREA/MG 231.593/D

Contato: (34) 99115-4980

Email: jaquelinesecobras@gmail.com

O fiscal técnico do contrato é o profissional responsável por avaliar a execução do objeto nos moldes contratados e, se for o caso, aferir se a quantidade, a qualidade, o tempo e o modo da prestação dos serviços estão compatíveis com os indicadores de níveis mínimos de desempenho estipulados no ato convocatório, para efeito de pagamento conforme o resultado. Deverá ainda praticar todos os atos legais disponíveis para fiscalização e recebimento da obra/serviço em

25.7 - Nos Termos de Recebimento Provisório e Definitivo serão registradas eventuais pendências constatadas na vistoria realizada em conjunto pelas partes contratantes.

25.8 - Caso as eventuais pendências impeçam a utilização imediata e plena dos serviços executados, o Termo de Recebimento Provisório e Definitivo só será firmado após a solução completa e definitiva dos problemas, dentro do prazo estabelecido pela fiscalização do **CONTRATANTE**;

25.9 - A Secretaria Municipal de Obra Públicas não aceitará ou receberá qualquer serviço com atraso, defeitos ou imperfeições, em desacordo com as especificações e condições constantes deste edital e seus anexos ou em desconformidade com as normas legais ou técnicas pertinentes ao objeto, cabendo à **CONTRATADA** efetuar correções ou reparos necessários em prazo a ser determinado, sem direito a indenização, sob pena de aplicação de sanções previstas e/ou rescisão contratual.

25.10 - O recebimento definitivo pela Administração não eximirá a contratada, pelo prazo de 5 (cinco) anos, da responsabilidade objetiva pela solidez e pela segurança dos materiais e dos serviços executados, conforme estabelece o § 6º do Art. 140 da Lei nº 14.133/21.

25.11 - O termo de recebimento provisório e definitivo poderá ser emitidos e assinados por qualquer um dos(a) profissionais acima designados ou em conjunto, e na falta desses outro que o Município de Araxá indicar.

---

## 26 - DAS ALTERAÇÕES

---

26.1 - O contrato poderá ser alterado nos termos do art. 124 da Lei 14.133/2021, com as devidas





## PREFEITURA MUNICIPAL DE ARAXÁ/MG

### Secretaria Municipal de Gestão

Setor de Licitação - e-mail: [licitacao@araxa.mg.gov.br](mailto:licitacao@araxa.mg.gov.br)

Centro Administrativo - Avenida Rosália Isaura de Araújo nº 275 - Bloco 03  
B. Guilhermina Vieira Chaer - CEP 38.180-802 - Fone: 34.3668.0619 - 34.99313.0034

justificativas, nos seguintes casos:

#### I - unilateralmente pela Administração:

- a) quando houver modificação do projeto ou das especificações, para melhor adequação técnica a seus objetivos;
- b) quando for necessária a modificação do valor contratual em decorrência de acréscimo ou diminuição quantitativa de seu objeto, nos limites permitidos por esta Lei;

#### II - por acordo entre as partes:

- a) quando conveniente a substituição da garantia de execução;
- b) quando necessária a modificação do regime de execução da obra ou do serviço, bem como do modo de fornecimento, em face de verificação técnica da inaplicabilidade dos termos contratuais originários;
- c) quando necessária a modificação da forma de pagamento por imposição de circunstâncias supervenientes, mantido o valor inicial atualizado e vedada a antecipação do pagamento em relação ao cronograma financeiro fixado sem a correspondente contraprestação de fornecimento de bens ou execução de obra ou serviço;
- d) para restabelecer o equilíbrio econômico-financeiro inicial do contrato em caso de força maior, caso fortuito ou fato do príncipe ou em decorrência de fatos imprevisíveis ou previsíveis de consequências incalculáveis, que inviabilizem a execução do contrato tal como pactuado, respeitada, em qualquer caso, a repartição objetiva de risco estabelecida no contrato.

---

### 27 - DO REAJUSTE

---

27.1 - A periodicidade de reajuste do valor do futuro contrato será anual, contado da data-base vinculada à data do orçamento estimado, conforme disposto no art. 25, § 7º da Lei 14.133/2021 e no art. 3º, § 1º da Lei 10.192/2001, mediante aplicação de índices.

27.1.1 - Os índices utilizados para reajuste têm por base o Índice Nacional de Custo da Construção Civil - INCC, sendo utilizado o Índices de Reajustamento de Obras Rodoviárias - DNIT, calculado e divulgado pela Fundação Getúlio Vargas - FGV para as colunas específicas, ou outro que venha substituí-lo.

27.1.2 - As medições serão reajustadas na forma da lei com aplicação da seguinte fórmula de reajuste:

$$R = \frac{I_i - I_o}{I_o} \times V$$

Onde:

R = Valor da parcela de reajustamento procurado.

I<sub>o</sub> = Índice de preço verificado no mês do orçamento.

I<sub>i</sub> = Índice de preços referente ao mês de reajustamento.

V = Valor a preços iniciais da parcela do contrato de obras ou serviços a ser reajustado.

I<sub>i</sub> e I<sub>o</sub> = Fornecidos pelo INCC - FGV.

27.2 - Caso os valores dos índices não estejam divulgados na data do cálculo do reajuste, serão utilizados os últimos índices disponíveis e o cálculo do reajuste será corrigido na medição seguinte.



## PREFEITURA MUNICIPAL DE ARAXÁ/MG

Secretaria Municipal de Gestão

Setor de Licitação - e-mail: [licitacao@araxa.mg.gov.br](mailto:licitacao@araxa.mg.gov.br)

Centro Administrativo - Avenida Rosália Isaura de Araújo nº 275 - Bloco 03  
B. Guilhermina Vieira Chaer - CEP 38.180-802 - Fone: 34.3668.0619 - 34.99313.0034

27.3 - Os reajustes serão formalizados por meio de apostilamento.

---

### 28 - DA SUBCONTRATAÇÃO/SUBEMPREGADA

---

28.1 - É vedada a subcontratação integral de serviços, admitida tão somente a subcontratação parcial nos termos do art. 122 da Lei 14.133/2021 e Acórdão 983/2012 - Plenário TCU.

28.2 - Poderá haver subcontratação, ficando a cargo da **CONTRATADA** decidir quais serviços ela almeja subcontratar, desde que seja prestado por profissionais qualificados conforme exigidos neste edital, ou seja, a subcontratada deverá atender, em relação ao objeto da subcontratação, as exigências de qualificação técnica impostas ao licitante vencedor.

28.3 - A **CONTRATADA** apresentará à Administração documentação que comprove a capacidade técnica do subcontratado, que será avaliada e juntada aos autos do processo correspondente.

28.4 - Além da documentação de que se trata o item 28.3 acima o subcontratado deverá apresentar os documentos de habilitação prevista no edital.

28.5 - É vedada a subcontratação de pessoa física ou jurídica, que mantiverem vínculo de natureza técnica, comercial, econômica, financeira, trabalhista ou civil com dirigente ou servidor do município de Araxá/MG ou com agente público que desempenhe função na licitação ou atue na fiscalização ou na gestão do contrato, ou se deles forem cônjuge, companheiro ou parente em linha reta, colateral, ou por afinidade, até o terceiro grau.

28.6 - A responsabilidade total da execução do objeto contratados, no caso de subcontratação continuará sempre a cargo da **CONTRATADA**, seja qual for a forma, o volume ou a natureza da subcontratação.

---

### 28 - DA DOTAÇÃO ORÇAMENTÁRIA

---

28.1 - A dotação orçamentária destinada ao pagamento do objeto licitado está previsto na Lei Orçamentária para o exercício de 2026 e indicada no processo pela área competente da Prefeitura, discriminado nas seguintes dotações:

2.17.02.10.302.0024.01.0080.4.4.90.51 – OBRAS E INSTALAÇÕES – FICHA: 970 – FONTE: 01 – 0706 – 0000 – 0000 – TRANSFERENCIA ESPECIAL DA UNIAO – VERBA FEDERAL – AMPLIAÇÃO E REFORMA DA UPA CENTRAL

2.17.02.10.302.0024.01.0080.4.4.90.51 – OBRAS E INSTALAÇÕES – FICHA: 970 – FONTE: 01 – 0500 – 0000 – 0000 – RECURSOS NÃO VINCULADOS DE IMPOSTOS – RECURSO MUNICIPAL – AMPLIAÇÃO E REFORMA DA UPA CENTRAL

---

### 29 - DA REVOGAÇÃO OU ANULAÇÃO DA LICITAÇÃO.

---

29.1 - O Município de Araxá poderá revogar a presente licitação por motivo de conveniência e oportunidade resultante de fato superveniente devidamente comprovado ou anulá-la de ofício ou mediante provocação de terceiros, sempre que presente ilegalidade insanável, nos termos do art. 71 da Lei 14.133/2021.



## **PREFEITURA MUNICIPAL DE ARAXÁ/MG**

### **Secretaria Municipal de Gestão**

**Setor de Licitação - e-mail: [licitacao@araxa.mg.gov.br](mailto:licitacao@araxa.mg.gov.br)**

**Centro Administrativo - Avenida Rosália Isaura de Araújo nº 275 - Bloco 03  
B. Guilhermina Vieira Chaer - CEP 38.180-802 - Fone: 34.3668.0619 - 34.99313.0034**

---

### **30 - DA ASSINATURA DIGITAL**

---

30.1. É permitida a assinatura de documentos, declarações, proposta, contrato, alterações contratuais mediante assinatura digital.

30.1.1. A assinatura digital é gerada a partir do uso do Certificado Digital ICP-Brasil e tem o mesmo valor jurídico da assinatura manuscrita, garantido pela legislação brasileira. Para utilizá-la é preciso subir o documento em um portal de assinaturas e usar um Certificado e-CPF ou e-CNPJ. Nos casos em que o documento for assinado em nome de uma empresa, para a assinatura digital ter eficácia jurídica, ela deve ser proveniente do Certificado do(s) representante(s) legal(ais), mencionado(s) no contrato social ou estatuto da empresa.

30.1.2. A licitante/contratada que optar pela assinatura digital deve possuir certificado digital próprio.

30.1.3. A licitante/contratada deverá informar a administração municipal que assinará os documentos de forma digital, fornecendo o endereço para verificação da autenticidade da assinatura.

30.1.4. O documento enviado a empresa no formato PDF ou outro equivalente para recolhimento da assinatura digital, deverá ser assinado no mesmo dia do recebimento, tendo em vista que o prazo previsto nesses documentos começa a correr na data da sua assinatura.

30.1.5. Não será permitido assinatura digitalizada como forma de documento original.

---

### **31 - DOS ESCLARECIMENTOS**

---

31.1 - O encaminhamento referente a esclarecimento/questionamento do edital deverá ser feito via portal eletrônico <https://www.licitanet.com.br>).

31.2 - Da resposta aos questionamentos e do pedido de esclarecimentos será comunicado a licitante via portal eletrônico (<https://www.licitanet.com.br>) podendo ser disponibilizado no site [www.araxa.mg.gov.br](http://www.araxa.mg.gov.br).

31.3 - É facultado a Administração disponibilizar o inteiro teor da resposta do questionamento no site oficial do município, ([www.araxa.mg.gov.br](http://www.araxa.mg.gov.br)), salvo quando o conteúdo questionado gerar alteração do edital, oportunidade em que será elaborado um edital de retificação e disponibilizado nos meios anteriormente publicados.

---

### **32 - DA ALTERAÇÃO DO EDITAL**

---

32.1 - Eventuais modificações no edital implicarão nova divulgação na mesma forma de sua divulgação inicial, além do cumprimento dos mesmos prazos dos atos e procedimentos originais, exceto quando a alteração não comprometer a formulação das propostas.

---

### **33 - DA ADJUDICAÇÃO E HOMOLOGAÇÃO**

---

33.1 - Inexistindo manifestação recursal o(a) Autoridade Superior competente adjudicará o objeto ao licitante vencedor e homologará o procedimento licitatório.

33.2 - Decididos os recursos porventura interpostos e constatada a regularidade dos atos procedimentais, a autoridade competente adjudicará o objeto ao licitante vencedor e homologará o procedimento licitatório.



## PREFEITURA MUNICIPAL DE ARAXÁ/MG

### Secretaria Municipal de Gestão

Setor de Licitação - e-mail: [licitacao@araxa.mg.gov.br](mailto:licitacao@araxa.mg.gov.br)

Centro Administrativo - Avenida Rosália Isaura de Araújo nº 275 - Bloco 03  
B. Guilhermina Vieira Chaer - CEP 38.180-802 - Fone: 34.3668.0619 - 34.99313.0034

---

### 34 - DAS DISPOSIÇÕES GERAIS

---

34.1 - A participação na presente licitação implica na concordância tácita, por parte da licitante, com todos os termos e condições deste edital.

34.2 - Os prazos previstos nesta Lei serão contados com exclusão do dia do começo e inclusão do dia do vencimento e observarão o disposto no art. 183 da Lei 14.133/2021.

34.3 - É facultada o(a) Agente de Contratação/Pregoeiro(a) ou autoridade superior da Prefeitura, em qualquer fase da licitação, suspender o processo para análise técnica, promoção de diligência, destinada a esclarecer ou complementar a instrução do processo licitatório, vedada a inclusão posterior de documento ou informação que deveria constar originalmente da proposta.

34.3.1 - Poderá a ainda, quando entender necessário, suspender a sessão para análise detalhada da documentação de habilitação e propostas de preços.

34.4 - No julgamento das propostas e da habilitação, o(a) Agente de Contratação/Pregoeiro(a) poderá sanar erros ou falhas que não alterem a substância das propostas, dos documentos e sua validade jurídica, mediante despacho fundamentado, registrado em ata e acessível a todos, atribuindo-lhes validade e eficácia para fins de habilitação e classificação.

34.5 - Ocorrendo a decretação de feriado ou qualquer fato superveniente que impeça a realização do certame na data marcada, todas as datas constantes deste Edital, inclusive a sessão pública, serão transferidas, automaticamente, para o primeiro dia útil ou de expediente normal subsequentes aos ora fixados, desde que não haja comunicação em contrário pelo(a) Agente de Contratação/Pregoeiro(a).

34.6 - A Administração poderá revogar a licitação por motivo de conveniência e oportunidade, devendo anulá-la por ilegalidade, em despacho fundamentado, sem a obrigação de indenizar nos termos do art. 71 da Lei 14.133/2021.

34.7 - A inabilitação da licitante importará preclusão do seu direito de participar das fases subsequentes.

34.8 - Decairá do direito de impugnar os termos deste edital perante a Prefeitura qualquer pessoa que não o fizer até o 3(três) dias úteis antes da data de abertura do certame.

34.9 - Serão de exclusiva responsabilidade da adjudicatária todas as despesas necessárias à contratação, inclusive o registro do respectivo instrumento de contrato no órgão competente da categoria, se for o caso.

34.10 - A impugnação feita tempestivamente pelo licitante não o impedirá de participar do processo licitatório até o trânsito em julgado da decisão a ela pertinente.

34.11 - O(a) Agente de Contratação/Pregoeiro(a), no interesse da Administração, poderá adotar medidas saneadoras, durante o certame, e relevar omissões e erros formais, observadas na documentação e proposta, desde que não contrariem a legislação vigente, sendo possível a promoção de diligências junto aos licitantes, destinadas a esclarecer a instrução do processo, conforme disposto na Lei 14.133/2021.

34.12 - O(A) licitante é responsável pela fidelidade e legitimidade das informações prestadas e dos documentos apresentados em qualquer fase desta licitação. A falsidade de qualquer documento apresentado ou a inverdade das informações nele contidas implicará na imediata desclassificação ou



## **PREFEITURA MUNICIPAL DE ARAXÁ/MG**

### **Secretaria Municipal de Gestão**

**Setor de Licitação - e-mail: [licitacao@araxa.mg.gov.br](mailto:licitacao@araxa.mg.gov.br)**

**Centro Administrativo - Avenida Rosália Isaura de Araújo nº 275 - Bloco 03  
B. Guilhermina Vieira Chaer - CEP 38.180-802 - Fone: 34.3668.0619 - 34.99313.0034**

inabilitação do(a) licitante, ou a rescisão contratual, sem prejuízo das sanções administrativas, civis e penais cabíveis.

34.13 - Na análise da documentação e no julgamento das Propostas Comerciais, o(a) Agente de Contratação/Pregoeiro(a) poderá, a seu critério, solicitar o assessoramento técnico de órgãos ou de profissionais especializados.

34.14 - O Edital na íntegra estará disponível nos endereços eletrônicos: Portal Nacional de Contratações (<https://www.gov.br/pncp/pt-br>), Portal Licitanet (<https://www.licitanet.com.br>) e Site Oficial Município ([www.araxa.mg.gov.br](http://www.araxa.mg.gov.br)) sem custo, salvo os referentes a fornecimento de cópia em meio físico, quando solicitado, com os seus elementos constitutivos, limitados ao valor do custo efetivo de reprodução gráfica da documentação fornecida, devendo ser requerido junto ao Setor de Licitações localizado no Centro Administrativo - Avenida Rosália Isaura de Araújo nº 275 - Bloco 03 - B. Guilhermina Vieira Chaer - CEP 38.180-802 - Araxá MG, no horário das 09h00min às 12h00min e das 14h00min às 18h00min.

34.15 - Após a apresentação da proposta, não caberá desistência, salvo por motivo justo decorrente de fato superveniente e aceito pelo Agente de Contratação/Pregoeiro.

34.16 - As informações previstas neste edital e seus anexos são complementares entre si, de modo que, qualquer detalhe ou informação que omita em um documento e mencione em outro serão considerados válidos.

34.17 - As questões não previstas neste edital serão resolvidas pela Administração com base nas normas jurídicas e administrativas que forem aplicáveis em especial na Lei 14.133/2021.

34.18 - Demais informações pelo telefone (34) 9.9313.0034 ou no Setor de Licitações localizado no Centro Administrativo - Avenida Rosália Isaura de Araújo nº 275 - Bloco 03 - B. Guilhermina Vieira Chaer - CEP 38.180-802 - Araxá MG, no horário das 09h00min às 12h00min e das 14h00min às 18h00min.

34.19 - Fica eleito o foro da Comarca de Araxá, Estado de Minas Gerais, para solucionar quaisquer questões oriundas desta licitação.

Araxá/MG, 12 de maio de 2026.

**Sebastião Donizete de Souza**  
**Secretário Municipal de Saúde**

**Gustavo Euripedes de Lima**  
**Secretário Municipal de Obras Públicas**





# PREFEITURA MUNICIPAL DE ARAXÁ/MG

Secretaria Municipal de Gestão

Setor de Licitação - e-mail: [licitacao@araxa.mg.gov.br](mailto:licitacao@araxa.mg.gov.br)

Centro Administrativo - Avenida Rosália Isaura de Araújo nº 275 - Bloco 03  
B. Guilhermina Vieira Chaer - CEP 38.180-802 - Fone: 34.3668.0619 - 34.99313.0034

## ANEXO I - PROJETO BÁSICO INFORMAÇÕES TÉCNICAS COMPLEMENTARES

### 1 - OBJETO

1.1 - CONTRATAÇÃO DE EMPRESA ESPECIALIZADA EM ENGENHARIA CIVIL, INCLUINDO MATERIAL E MÃO DE OBRA, PARA REFORMA E AMPLIAÇÃO DA UPA CENTRAL - UNIDADE DE PRONTO ATENDIMENTO, SITUADA NA AVENIDA JOÃO PAULO II, Nº 1900 - VILA JARDIM, NO MUNICÍPIO DE ARAXÁ/MG.

### 2 - JUSTIFICATIVAS DA CONTRATAÇÃO E ESCOLHA DA MODALIDADE

2.1 - A Unidade de Pronto Atendimento (UPA) 24 horas de Araxá exerce função fundamental no atendimento de urgência e emergência à população, integrando a rede de saúde municipal e assegurando assistência imediata em situações de risco. Diante do crescimento populacional e do aumento da demanda por serviços de saúde, torna-se necessária a execução de obras de reforma e ampliação, com a criação de novos ambientes e a reorganização dos espaços existentes, visando aprimorar o fluxo de atendimento e garantir condições adequadas de acessibilidade e segurança.

2.2 – As intervenções propostas possibilitarão o aumento da capacidade de atendimento, melhor organização dos serviços e maior conforto para pacientes e profissionais, assegurando a continuidade da prestação de serviços de saúde com qualidade, em conformidade com as normas técnicas vigentes e em atendimento às necessidades da população.

2.2 - A modalidade escolhida para esta contratação será “**CONCORRÊNCIA**”.

Assim dispõe art. 6º, XII e XXXVIII e § 2º do art. 17 da Lei 14.133/2021;

**Art. 6º Para os fins desta Lei, consideram-se:**

(....);

**XII - obra: toda atividade estabelecida, por força de lei, como privativa das profissões de arquiteto e engenheiro que implica intervenção no meio ambiente por meio de um conjunto harmônico de ações que, agregadas, formam um todo que inova o espaço físico da natureza ou acarreta alteração substancial das características originais de bem imóvel;**

**XXXVIII - concorrência: modalidade de licitação para contratação de bens e serviços especiais e de obras e serviços comuns e especiais de engenharia, cujo critério de julgamento poderá ser (...):**

**Art. 17. O processo de licitação observará as seguintes fases, em sequência:**

(....);

**§ 2º As licitações serão realizadas preferencialmente sob a forma eletrônica, admitida a utilização da forma presencial, desde que motivada, devendo a sessão pública ser registrada em ata e gravada em áudio e vídeo.**

### 2.3 - DO CRITÉRIO DE JULGAMENTO E REGIME DE EXECUÇÃO

2.3.1 - O critério de julgamento será o de **menor preço**, representado pelo **menor valor global ofertado**, na forma de execução indireta, sendo o regime de execução a **empreitada por preço unitário**, desde que observadas as especificações e demais condições estabelecidas no Edital e seus Anexos.

### 2.3.2 - DESCRIÇÃO DA SOLUÇÃO COMO UM TODO



## PREFEITURA MUNICIPAL DE ARAXÁ/MG

### Secretaria Municipal de Gestão

Setor de Licitação - e-mail: [licitacao@araxa.mg.gov.br](mailto:licitacao@araxa.mg.gov.br)

Centro Administrativo - Avenida Rosália Isaura de Araújo nº 275 - Bloco 03  
B. Guilhermina Vieira Chaer - CEP 38.180-802 - Fone: 34.3668.0619 - 34.99313.0034

A ideia é que a contratação ocorra através de licitação do tipo **“menor preço”** na modalidade **concorrência eletrônica**, conforme previsão na Lei 14.133 de 2021.

O serviço será padronizado conforme memorial descritivo, projetos e planilhas quantitativas e orçamentárias e não se trata de serviço técnico especializado de natureza predominantemente intelectual, por este motivo o tipo de licitação ideal é o de menor preço, que visa em um plano de trabalho único e comum a todos os competidores.

### 3 - REQUISITOS NECESSÁRIOS

3.1 - Prova de Registro ou Inscrição da licitante e de seu Responsável Técnico no CREA (Conselho Regional de Engenharia e Agronomia), ou CAU (Conselho de Arquitetura e Urbanismo), ou ainda no órgão competente ao da categoria, da região da sede da empresa, bem como documento que comprove o vínculo deste com a empresa;

3.2 - A comprovação de que o responsável técnico pertence ao quadro permanente da empresa deve ser feito da seguinte forma:

3.3 - Apresentação do contrato social, quando o responsável técnico pertencer ao quadro societário da empresa;

3.4 - Apresentação de cópia da CTPS do responsável técnico com a devida anotação de emprego na licitante, ou outro documento trabalhista legalmente reconhecido que comprove o emprego na licitante;

3.5 - Apresentação do Contrato de natureza privada que comprove o vínculo entre o responsável técnico e a licitantes.

3.6 – Comprovação de **capacidade técnico-profissional**, por meio de certidões ou atestado(s) regularmente emitidos pelo conselho profissional competente (CREA - Conselho Regional de Engenharia e Agronomia ou CAU - Conselho de Arquitetura e Urbanismo), ou ainda na entidade profissional competente ao da categoria, **acompanhado de Certidão de Acervo Técnico - CAT**, comprovando que o(s) Responsável(is) Técnico(s) executou(aram) obra(s) com característica(s) similar/semelhante ao objeto ora licitado. As certidões ou atestados de capacidade técnico-profissional deverá(ão) comprovar a execução dos serviços a seguir relacionados, conforme inciso, I, §§ 1º e 2º do art. 67, da Lei nº 14.133/2021 e nos termos da resolução nº 1.137/2023 do CONFEA - Conselho Federal de Engenharia e Agronomia.

- a) FORNECIMENTO DE ESTRUTURA METÁLICA EM PERFIL SOLDADO, INCLUSIVE FABRICAÇÃO, TRANSPORTES, MONTAGEM E APLICAÇÃO DE FUNDO PREPARADOR ANTICORROSIVO EM SUPERFÍCIE METÁLICA, UMA (01) DEMÃO – (13 kg por m2): **1107kg**
- b) CAMADA DE REGULARIZAÇÃO COM ARGAMASSA, TRAÇO 1:3 (CIMENTO E AREIA), ESP. 30MM, APLICAÇÃO MANUAL, PREPARO MECÂNICO – Piso interno: **700m²**
- c) REVESTIMENTO CERÂMICO PARA PISO COM PLACAS TIPO PORCELANATO DE DIMENSÕES 60X60 CM APLICADA EM AMBIENTES DE ÁREA MAIOR QUE 10M². AF\_02/2023\_PE-: **700M²**

3.7 - Comprovação de **capacidade técnico-operacional**, por meio de certidões ou atestado(s) regularmente emitidos pelo conselho profissional competente (CREA - Conselho Regional de Engenharia e Agronomia ou CAU - Conselho de Arquitetura e Urbanismo), ou ainda na entidade profissional competente ao da categoria, **acompanhado de Certidão de Acervo Operacional - CAO**, que



## PREFEITURA MUNICIPAL DE ARAXÁ/MG

### Secretaria Municipal de Gestão

Setor de Licitação - e-mail: [licitacao@araxa.mg.gov.br](mailto:licitacao@araxa.mg.gov.br)

Centro Administrativo - Avenida Rosália Isaura de Araújo nº 275 - Bloco 03  
B. Guilhermina Vieira Chaer - CEP 38.180-802 - Fone: 34.3668.0619 - 34.99313.0034

demonstrem capacidade operacional na execução de serviços similares de complexidade tecnológica e operacional equivalente ou superior ao objeto ora licitado. As certidões ou atestados de capacidade técnico-operacional deverá(ão) comprovar a execução dos serviços a seguir relacionados, conforme inciso, II, §§ 1º e 2º do art. 67, da Lei nº 14.133/2021 e nos termos da resolução nº 1.137/2023 do CONFEA - Conselho Federal de Engenharia e Agronomia.

- a) FORNECIMENTO DE ESTRUTURA METÁLICA EM PERFIL SOLDADO, INCLUSIVE FABRICAÇÃO, TRANSPORTES, MONTAGEM E APLICAÇÃO DE FUNDO PREPARADOR ANTICORROSIVO EM SUPERFÍCIE METÁLICA, UMA (01) DEMÃO – (13 kg por m2): **1107kg**
- b) CAMADA DE REGULARIZAÇÃO COM ARGAMASSA, TRAÇO 1:3 (CIMENTO E AREIA), ESP. 30MM, APLICAÇÃO MANUAL, PREPARO MECÂNICO – Piso interno: **700m²**
- c) REVESTIMENTO CERÂMICO PARA PISO COM PLACAS TIPO PORCELANATO DE DIMENSÕES 60X60 CM APLICADA EM AMBIENTES DE ÁREA MAIOR QUE 10M². AF\_02/2023\_PE-: **700M²**

3.8 - A(s) certidão(ões) e/ou atestado(s) apresentado(s) deverá(ão) conter as seguintes informações básicas:

- Nome do contratado e do contratante;
- Identificação do objeto do contrato (tipo ou natureza do serviço);
- Localização do serviço;
- Serviços executados (discriminação e quantidades).

3.9 - O(s) atestado(s) ou certidão(ões) que não atender(em) a todas as características citadas nas condições acima, não serão considerados pela Comissão de Licitação.

3.10 - Para facilitar a conferência, solicitamos que seja destacado com pincel marca texto nos atestados apresentados, os itens relativos aos serviços e quantidades conforme exigido nos itens 3.6 e 3.7 acima.

3.11 - **JUSTIFICATIVA/MOTIVAÇÃO:** A Lei 14.133/2021, disciplina exigências cabíveis para a comprovação, pelos licitantes, da sua aptidão para desempenho de atividade pertinente e compatível com o objeto da licitação. Em relação a obras e serviços, a lei determina que a comprovação da aptidão deverá ser feita da seguinte forma: “Art. 67. A documentação relativa à qualificação técnico-profissional e técnico-operacional será restrita a: **I** - apresentação de profissional, devidamente registrado no conselho profissional competente, quando for o caso, detentor de atestado de responsabilidade técnica por execução de obra ou serviço de características semelhantes, para fins de contratação; **II** - certidões ou atestados, regularmente emitidos pelo conselho profissional competente, quando for o caso, que demonstrem capacidade operacional na execução de serviços similares de complexidade tecnológica e operacional equivalente ou superior, bem como documentos comprobatórios emitidos na forma do § 3º do art. 88 desta Lei; Dispõe ainda: **§ 1º** A exigência de atestados será restrita às parcelas de maior relevância ou valor significativo do objeto da licitação, assim consideradas as que tenham valor individual igual ou superior a 4% (quatro por cento) do valor total estimado da contratação. **§ 2º** Observado o disposto no caput e no § 1º deste artigo, será admitida a exigência de atestados com quantidades mínimas de até 50% (cinquenta por cento) das parcelas de que trata o referido parágrafo, vedadas limitações de tempo e de locais específicos relativas aos atestados. Ou seja, os licitantes deverão apresentar atestados que demonstrem sua experiência anterior na realização de obra ou serviço semelhante àqueles que é objeto do edital, conforme exigido pela Administração. No entanto, essas exigências por parte da Administração são limitadas às “parcelas de maior relevância e valor significativo do objeto da licitação, assim consideradas as que tenham valor individual igual ou superior a 4º do valor



## PREFEITURA MUNICIPAL DE ARAXÁ/MG

### Secretaria Municipal de Gestão

Setor de Licitação - e-mail: [licitacao@araxa.mg.gov.br](mailto:licitacao@araxa.mg.gov.br)

Centro Administrativo - Avenida Rosália Isaura de Araújo nº 275 - Bloco 03  
B. Guilhermina Vieira Chaer - CEP 38.180-802 - Fone: 34.3668.0619 - 34.99313.0034

estimado para contratação”, limitado estes a quantidade mínima de até 50º das parcelas a que se refere o § 1º. Além disso, o quantitativo exigido pelo Edital não ultrapassa 50% da quantidade total que será executada no contrato. Reputa-se que essa determinação está de acordo com o disposto no art. 37, XXI, da Constituição Federal, que determina que os processos licitatórios deverão permitir somente “as exigências de qualificação técnica e econômica indispensáveis à garantia do cumprimento das obrigações”. A administração está exigindo das licitantes como comprovação de capacidade técnico-profissional e técnico-operacional, a apresentação de atestado ou certidão fornecido por pessoa física ou jurídica de direito público ou privado, comprovando a execução de obra(s) com característica(s) semelhante(s)/similar(es) ao objeto ora licitado, dentro do limite de 50% das parcelas de maior relevância e valor significativo. Dessa forma, os quantitativos exigidos não estão em parâmetro elevado, não se revelam uma exigência excessiva e muito menos frustra o caráter competitivo deste certame ou reduz o universo dos licitantes, dirigindo a licitação a um único participante ou a um universo extremamente reduzido deles, mas visa tão somente garantir uma boa execução do contrato, com a comprovação de que as licitantes e seu(s) responsável(is) técnico(s) demonstrem sua experiência anterior na realização de obra(s) semelhante(s)/similar(es) àquela(s) que é objeto do Edital em questão. Destarte, que os Atestados de Capacidade técnica bem como os quantitativos exigidos coaduna-se com a determinação legal, restando justificada e motivada a sua exigência.

3.12 - Declaração formal de Disponibilidade de Pessoal Técnico, Instalações e Aparelhamento Adequado e disponível para realização do objeto em questão, assinada pelo representante legal da empresa, comprovada mediante apresentação nominal dos equipamentos e do pessoal técnico registrados no livro de registro que atuarão na execução da obra.

3.13 - Fica vedado a licitante contratada no presente certame de remanejar empregados e equipamentos de contratos em vigor com a contratante, sob pena de incorrer em culpa pela rescisão contratual, nos termos do § 8º do art. 67 da Lei 14.133/2021.

3.14 - Declaração que tomou conhecimento de todas as informações e das condições e locais para o cumprimento das obrigações objeto da licitação, nos termos do § 3º do art. 63 da Lei 14.133/2021.

#### **4 - DA VISTORIA PRÉVIA DO LOCAL DA EXECUÇÃO:**

4.1 - A vistoria prévia é facultativa, caso os interessados optem por pela visita, esta deverá ser agendada antecipadamente junto à Secretaria Municipal de Obras Públicas pelo telefone (34) 3691-7054, tendo como termo a contar do primeiro dia útil ao da publicação, estendendo-se até o dia útil anterior à data prevista para realização da sessão pública, no horário das 08h00min às 12h00min e das 14h00min às 18h00min.

4.2 - A vistoria prévia por finalidade que o proponente possa constatar as condições de execução e particularidades inerentes à natureza dos trabalhos e sobre o local e para que perceba a realidade do cenário do empreendimento, suas peculiaridades, grau de dificuldade, quantitativos, etc., tendo condições de formar um conceito sobre os serviços como um todo e apresentando um preço justo em sua proposta não havendo dessa forma alegações futuras de desconhecimento das condições de execução dos serviços objeto deste Edital.

4.3 - Não será aceita visita sem o respectivo agendamento.

4.4 - A Visita Técnica deverá ser feita por representante da empresa, devidamente credenciado para tal.

4.5 - A empresa licitante, a seu critério, poderá declinar da vistoria prévia, sendo, neste caso, necessário apresentar, em substituição ao Atestado de Vistoria prévia, declaração formal assinada pelo responsável técnico da licitante, nos termos do parágrafo 3º do art. 63 da Lei 14.133/2021, sob as penalidades da lei,



## PREFEITURA MUNICIPAL DE ARAXÁ/MG

### Secretaria Municipal de Gestão

Setor de Licitação - e-mail: [licitacao@araxa.mg.gov.br](mailto:licitacao@araxa.mg.gov.br)

Centro Administrativo - Avenida Rosália Isaura de Araújo nº 275 - Bloco 03  
B. Guilhermina Vieira Chaer - CEP 38.180-802 - Fone: 34.3668.0619 - 34.99313.0034

de que tem pleno conhecimento das condições e peculiaridades inerentes à natureza dos trabalhos e sobre o local do serviço, assumindo total responsabilidade por esta declaração e ficando impedida, no futuro, de pleitear, por força do conhecimento declarado, quaisquer alterações contratuais de natureza técnica ou financeira.

4.6 - A declaração prevista no item 4.5 acima poderá obedecer ao modelo que constará no edital.

4.7 - Alegações posteriores relacionadas com o desconhecimento do objeto licitado não serão consideradas para reclamações futuras, ou de forma a desobrigar a sua execução.

## 5 - CRITÉRIOS DE ACEITABILIDADE

5.1 - A Secretaria Municipal de Obras Públicas não aceitará ou receberá qualquer serviço com atraso, defeitos ou imperfeições, em desacordo com as especificações e condições constantes do edital ou em desconformidade com as normas legais ou técnicas pertinentes ao objeto, cabendo à Contratada efetuar os reparos necessários em prazo a ser determinado, sem direito a indenização, sob pena de aplicação de sanções previstas e/ou rescisão contratual.

5.2 - O fiscal do contrato designado pela Secretaria Municipal de Obras Públicas receberá o objeto de forma provisória e definitivamente, mediante atestação.

## 6 - ESTIMATIVA DE PREÇO E DISPONIBILIDADE ORÇAMENTÁRIA E FINANCEIRA PARA A DESPESA.

6.1 - A Secretaria Municipal de Obras Públicas elaborou planilha orçamentária dos serviços, utilizando-se dos preços da tabela referencial de foram cotados de acordo com o SEINFRA (Sistema de Custos e Orçamentos Referenciais de Minas Gerais) do mês de ABRIL de 2025 e OUTUBRO de 2025, e SINAPI (Sistema Nacional de Pesquisa de Custos e Índices da Construção Civil) do mês de DEZEMBRO de 2025.

6.2 - Para execução dos serviços, apurou-se o valor total estimado em **R\$ 1.582.075,88** (um milhão, quinhentos e oitenta e dois mil), distribuídos conforme planilha orçamentária.

### 6.3 - DA DOTAÇÃO ORÇAMENTÁRIA

2.17.02.10.302.0024.01.0080.4.4.90.51 – OBRAS E INSTALAÇÕES – FICHA: 970 – FONTE: 01 – 0706 – 0000 – 0000 – TRANSFERENCIA ESPECIAL DA UNIAO – VERBA FEDERAL – AMPLIAÇÃO E REFORMA DA UPA CENTRAL

2.17.02.10.302.0024.01.0080.4.4.90.51 – OBRAS E INSTALAÇÕES – FICHA: 970 – FONTE: 01 – 0500 – 0000 – 0000 – RECURSOS NÃO VINCULADOS DE IMPOSTOS – RECURSO MUNICIPAL – AMPLIAÇÃO E REFORMA DA UPA CENTRAL

## 7 - CONDIÇÕES DE EXECUÇÃO

7.1 - A **CONTRATADA** deverá executar e entregar os serviços contratados no prazo máximo de **6 (seis) meses**, contados da data de emissão da Ordem de Serviço, que será emitida pela Secretaria Municipal de Obras Públicas em até 5 (cinco) dias após a data da assinatura do Contrato, observando, contudo, o art. 111 da Lei 14/133/21.

7.2 - Caso haja necessidade de execução dos serviços aos sábados, domingos e feriados por necessidade da **CONTRATADA**, esta arcará com todo o custo adicional.





## PREFEITURA MUNICIPAL DE ARAXÁ/MG

### Secretaria Municipal de Gestão

Setor de Licitação - e-mail: [licitacao@araxa.mg.gov.br](mailto:licitacao@araxa.mg.gov.br)

Centro Administrativo - Avenida Rosália Isaura de Araújo nº 275 - Bloco 03

B. Guilhermina Vieira Chaer - CEP 38.180-802 - Fone: 34.3668.0619 - 34.99313.0034

7.3 - O **CONTRATANTE** não aceitará, sob nenhum pretexto, a transferência de qualquer responsabilidade da **CONTRATADA** para outras entidades, sejam fabricantes, técnicos, subcontratados, etc.

7.4 - A **CONTRATADA** poderá subcontratar parcialmente os serviços, desde que haja autorização formal do **CONTRATANTE** nos termos previsto no edital.

7.5 - A responsabilidade da **CONTRATADA** pela execução dos serviços não será reduzida, ou alterada, em decorrência da fiscalização da Secretaria Municipal de Obras Públicas do **CONTRATANTE**.

7.6 - O município reserva para si o direito de alterar quantitativos, sem que isso implique alteração dos preços ofertados, obedecido o disposto no artigo 125 da Lei Federal nº 14.133/21.

7.7 - A execução de todos os serviços contratados obedecerá às normas técnicas aplicáveis aos e à presente especificação técnica prevista no edital e seus anexos.

7.8 - Os representantes do **CONTRATANTE** e toda pessoa autorizada pelo mesmo terão livre acesso aos serviços e a todos os locais onde estejam sendo realizados trabalhos, estocados e/ou fabricados materiais e equipamentos relativos ao objeto contratado, ainda que nas dependências da **CONTRATADA**.

7.9 - Os serviços serão considerados provisoriamente entregues, após o término, por completo, de todos os trabalhos, inclusive a limpeza final, tendo sido efetuada a vistoria pelo **CONTRATANTE**.

7.10 - Os projetos, detalhes e especificações do presente Termo de Referência conterão as informações necessárias à boa execução dos serviços e confecção da proposta.

7.11 - O município poderá introduzir, durante a execução do Contrato, alterações para melhor adequação técnica aos seus objetivos, nas especificações, nos termos da Lei.

7.12 - Os materiais colocados no local da execução dos serviços pela **CONTRATADA** ficarão sob sua guarda e inteira responsabilidade, não sendo permitida sua retirada do local, senão em casos especiais e mediante autorização escrita do município.

7.13 - A **CONTRATADA** cuidará para que a descarga, transporte horizontal e vertical dos materiais se faça com regularidade, desimpedindo o passeio público, salvo casos específicos com prévia autorização do município.

7.14 - As multas e tarifas provenientes de autuações por órgãos públicos quanto ao depósito de materiais e equipamentos no passeio e via pública serão de ônus da **CONTRATADA**.

7.15 - A **CONTRATADA** será obrigada a demolir ou a refazer, conforme o caso, qualquer porção de serviços contratados que, a juízo comprovado da **CONTRATANTE**, não estiver de acordo com o contrato, sem que isso interfira no prazo de execução dos serviços estabelecidos neste Termo de Referência e no edital.

7.16 - A remoção de entulhos, a cargo da **CONTRATADA**, deverá ocorrer por meio de caçambas, de acordo com o Código de Posturas do Município de Araxá e demais legislação pertinente, cujos custos ficarão também a cargo da **CONTRATADA**.

7.17 - Deverá ser observada rigorosa obediência a todas as particularidades fornecidos pelo município,



## PREFEITURA MUNICIPAL DE ARAXÁ/MG

### Secretaria Municipal de Gestão

Setor de Licitação - e-mail: [licitacao@araxa.mg.gov.br](mailto:licitacao@araxa.mg.gov.br)

Centro Administrativo - Avenida Rosália Isaura de Araújo nº 275 - Bloco 03  
B. Guilhermina Vieira Chaer - CEP 38.180-802 - Fone: 34.3668.0619 - 34.99313.0034

suas especificações e detalhes, a fim de que haja perfeita concordância na execução dos serviços.

7.18 - Os materiais a serem entregues na obra serão depositados imediatamente para o local onde os serviços serão realizados.

## 8- CONDIÇÕES DE PAGAMENTO

8.1 - Os pagamentos serão efetuados conforme medição da seguinte forma:

8.1.1 - A Contratada obterá pagamentos somente referentes aos serviços efetivamente executados, conforme medições efetuadas pela fiscalização da **CONTRATANTE** e obedecerá ao procedimento a ser definido no edital, quanto ao prazo e forma.

8.1.2 - A medição dos serviços será mensal, após apuração dos quantitativos executados. Somente será medido o serviço executado, observadas as respectivas especificações e preços de planilha. Mediante autorização expressa do município, poderá haver medições e os respectivos pagamentos em intervalo menor.

8.1.3 - As medições só serão pagas ainda mediante a apresentação de Prova de regularidade fiscal, trabalhista e prova de quitação junto ao CREA ou CAU, bem como laudo de recebimento provisório das obras emitidas pela fiscalização/supervisão do **CONTRATANTE**.

8.1.4 - As medições devem observar os preços unitários constantes da Proposta vencedora, levando-se em conta o avanço físico real dos serviços que, apresentado pela **CONTRATADA**, houver sido aprovado pela Prefeitura.

8.2 - O pagamento será efetuado em até 30 (trinta) dias após a apresentação da nota fiscal com a respectiva medição e aprovado pela fiscalização da **CONTRATANTE**.

8.3 - **O item relativo à Administração Local** será medido em valor proporcional a cada medição de serviços efetivamente executados, cumulativamente até o total da verba constante da Planilha de Quantitativos e Preços Unitários.

8.3.1 - Não será devido pagamento da despesa relativa à Administração Local, sobre os itens Mobilização / Desmobilização e Instalação do canteiro de Obra.

8.3.2 - O valor a **(lo)** da Administração Local a ser pago em cada medição será calculado da seguinte forma:

$$AL \text{ (mensal)} = \frac{AL}{VC + AL} \times \text{Valor da medição dos serviços executados no mês.}$$

**AL (mensal)** → Valor a ser pago em cada medição mensal;

**AL** → Valor total da verba Administração Local constante do Quadro de Quantidades e Preços Unitários;

**VC** → Valor inicial do contrato (lo) menos os valores relativos à Mobilização/Desmobilização e Instalação e Manutenção do canteiro de obra (se houverem).

8.3.3 - Em caso de adiamento que implique em aumento de valor contratual ou prorrogação de prazo, não haverá alteração no valor definido na Planilha de Quantitativos e Preços Unitários para o item Administração Local.

8.3.4 - Quando ocorrer execução total do objeto contratual em prazo ou valor inferior aos definidos inicialmente ou restar resíduo, será devido o pagamento total da verba remanescente na medição final.



## PREFEITURA MUNICIPAL DE ARAXÁ/MG

### Secretaria Municipal de Gestão

Setor de Licitação - e-mail: [licitacao@araxa.mg.gov.br](mailto:licitacao@araxa.mg.gov.br)

Centro Administrativo - Avenida Rosália Isaura de Araújo nº 275 - Bloco 03  
B. Guilhermina Vieira Chaer - CEP 38.180-802 - Fone: 34.3668.0619 - 34.99313.0034

8.3.5 - Em caso de medição zero, ou paralisação da obra, não será devido nenhum pagamento relativo à Administração Local.

8.3.6 - Todos os demais serviços serão medidos de acordo com os critérios de medição e pagamentos estabelecidos neste instrumento e no Edital.

8.4 - Somente após o cumprimento de todas as exigências acima será contado o prazo para a liberação do pagamento.

8.5 - Em caso de irregularidade na emissão dos documentos fiscais, o prazo de pagamento será contado a partir de sua reapresentação, desde que devidamente regularizados.

8.6 - Deverá ser prosseguida a retenção de Imposto de Renda - IR nos termos do Decreto Municipal 1.954 de 21 de novembro de 2023.

### 8.7 - Do Reajuste

8.7.1 - A periodicidade de reajuste do valor do presente contrato será anual, contado da data-base vinculada à data do orçamento estimado, conforme disposto no art. 25, § 7º da Lei 14.133/2021 e art. 3º, §1º da Lei 10.192/2001, e mediante aplicação de índices.

8.7.2 - Os índices utilizados para reajuste tem por base o Índice Nacional de Custo da Construção Civil - INCC, calculado e divulgado pela Fundação Getúlio Vargas - FGV para as colunas específicas, ou outro que venha substituí-lo.

8.7.3 - As medições serão reajustadas na forma da lei com aplicação da seguinte fórmula de reajuste:

$$R = \frac{I_i - I_o}{I_o} \times V$$

#### Onde:

R = Valor da parcela de reajustamento procurado.

I<sub>o</sub> = Índice de preço verificado no mês do orçamento.

I<sub>i</sub> = Índice de preços referente ao mês de reajustamento.

V = Valor a preços iniciais da parcela do contrato de obras ou serviços a ser reajustado.

I<sub>i</sub> e I<sub>o</sub> = Fornecidos pelo INCC - FGV.

8.7.4 Caso os valores dos índices não estejam divulgados na data do cálculo do reajuste, serão utilizados os últimos índices disponíveis e o cálculo do reajuste será corrigido na medição seguinte.

8.7.5 Caso ocorra eventuais atrasos na execução de responsabilidade da contratada, os reajustes serão calculados somente até as datas contratuais do evento gerador.

8.7.6 Os reajustes serão formalizados por meio de apostilamento.

### 9 - GARANTIA DA EXECUÇÃO DO CONTRATO:

9.1 - Para assinar o contrato, deverá o Licitante vencedor prestar garantia de 5% (cinco por cento) do valor inicial do contrato, conforme previsto nos arts. 96 a 98 da Lei 14.133/2021, sob pena de decair o direito à contratação.

9.2 - O prazo de vigência da garantia deverá prevalecer durante a execução do contrato e 03 (três)



## PREFEITURA MUNICIPAL DE ARAXÁ/MG

### Secretaria Municipal de Gestão

Setor de Licitação - e-mail: [licitacao@araxa.mg.gov.br](mailto:licitacao@araxa.mg.gov.br)

Centro Administrativo - Avenida Rosália Isaura de Araújo nº 275 - Bloco 03  
B. Guilhermina Vieira Chaer - CEP 38.180-802 - Fone: 34.3668.0619 - 34.99313.0034

meses após o termo da vigência contratual, devendo este prazo ser renovado a cada prorrogação.

9.3 - A caução inicial será reforçada durante a execução dos serviços contratados, de forma a totalizar sempre 5% (cinco por cento) do valor vigente do contrato (preços iniciais mais aditivos e reajustamentos se houver).

9.4 - A garantia e seus reforços poderão ser realizados em uma das seguintes modalidades:

- a) Caução em dinheiro ou em títulos da dívida pública emitidos sob a forma escritural, mediante registro em sistema centralizado de liquidação e de custódia autorizado pelo Banco Central do Brasil, e avaliados por seus valores econômicos, conforme definido pelo Ministério da Economia;
- b) Seguro-garantia;
- c) Fiança bancária emitida por banco ou instituição financeira devidamente autorizada a operar no País pelo Banco Central do Brasil.
- d) Título de capitalização custeado por pagamento único, com resgate pelo valor total.

9.5 - No caso de opção por caução em dinheiro, o interessado deverá procurar a Tesouraria da Prefeitura Municipal de Araxá, situada na Rua Presidente Olegário Maciel nº 306, CEP. 38.183-186, Centro, Araxá-MG, para obter instruções de como efetuar-la.

9.6 - No caso de opção por Títulos da Dívida Pública, estes deverão estar acompanhados de laudo de avaliação da Secretaria do Tesouro Nacional, no qual esta informará sobre a exequibilidade, valor e prazo de resgate, taxa de atualização, condições de resgate.

9.7 - No caso da opção pelo seguro garantia o mesmo será feito mediante entrega da competente apólice emitida por entidade em funcionamento no País, e em nome do Município de Araxá, e somente será aceita se cobrir e assegurar: **(1)** o pagamento de prejuízos advindos do não cumprimento do objeto do contrato; **(2)** prejuízos diretos causados à Administração decorrentes de culpa ou dolo durante a execução do contrato; e **(3)** multas moratórias e punitivas aplicadas pela Administração à **CONTRATADA** pelo prazo da duração do contrato, devendo a **CONTRATADA** providenciar sua prorrogação, por toda a duração do contrato, independente de notificação do Município de Araxá, sob pena de rescisão contratual.

9.5 - No caso de fiança bancária, esta deverá ser, a critério da licitante, fornecida por um banco localizado no Brasil, pelo prazo da duração do contrato, devendo a **CONTRATADA** providenciar sua prorrogação, por toda a duração do contrato, independente de notificação do Município de Araxá, sob pena de rescisão contratual, ressalvados os casos em que a duração do contrato for inferior ao prazo acima estipulado, quando deverá a caução ser feita pelo prazo contratual.

9.9 - No caso de título de capitalização este deverá ser “**custeado por pagamento único, com resgate pelo valor total**”. Dessa forma, aquele que optar por essa modalidade de garantia deve adquirir título de capitalização na modalidade instrumento de garantia e realizar pagamento único.

**9.10 - A garantia prestada pela CONTRATADA, qualquer que seja a modalidade escolhida, assegurará o pagamento de: (1) prejuízos advindos do não cumprimento do objeto do contrato; (2) prejuízos diretos causados à Administração decorrentes de culpa ou dolo durante a execução do contrato; (3) multas moratórias e punitivas aplicadas pela Administração à CONTRATADA e (4) obrigações trabalhistas e previdenciárias de qualquer natureza, não adimplidas pela CONTRATADA, quando couber.**

9.11 - O garantidor não é parte para figurar em processo administrativo instaurado pelo Município de Araxá com o objetivo de apurar prejuízos e/ou aplicar sanções à **CONTRATADA**.



## PREFEITURA MUNICIPAL DE ARAXÁ/MG

Secretaria Municipal de Gestão

Setor de Licitação - e-mail: [licitacao@araxa.mg.gov.br](mailto:licitacao@araxa.mg.gov.br)

Centro Administrativo - Avenida Rosália Isaura de Araújo nº 275 - Bloco 03

B. Guilhermina Vieira Chaer - CEP 38.180-802 - Fone: 34.3668.0619 - 34.99313.0034

9.12 - A garantia prestada, inclusive na modalidade seguro-garantia, poderá ser executada total ou parcialmente, para fins de ressarcimento, indenização inclusive a terceiros e pagamento de multas contratuais de qualquer natureza.

9.13 - A garantia quando prestada em dinheiro pela **CONTRATADA** lhe será restituída ou liberada após o Recebimento Definitivo do(s) serviço(s) e somente após a comprovação que a empresa cumpriu com todas as obrigações contratuais e desde que não haja no plano administrativo, pendência de qualquer reclamação a elas relativas.

9.14 - As modalidades de seguro garantia e de fiança bancária não podem trazer cláusulas restritivas do uso da garantia e nem de limitações de prazo para comunicado de sinistro, se for o caso.

9.15 - O edital fixará o prazo para a que licitante vencedora efetue a garantia prevista no item 9.4 acima.

### 10 - DAS OBRIGAÇÕES DAS PARTES

#### 10.1 - Do CONTRATANTE:

10.1.2 - Efetuar os pagamentos devidos à **CONTRATADA**, na forma estabelecida no contrato.

10.1.3 - Supervisionar a execução dos serviços, com preposto idôneo e habilitado, efetuando inclusive medições para efeito de pagamentos.

10.1.4 - Emitir ordem de serviços de início de execução do presente contrato.

10.1.5 - Fornecer todos os documentos e informações necessárias ao desenvolvimento da obra.

10.1.6 - Garantir à **CONTRATADA** acesso à documentação técnica necessária (plantas de cadastro, etc.).

10.1.7 - Notificar a **CONTRATADA** por meio do gestor/fiscal, sobre qualquer irregularidade encontrada na execução dos serviços, inclusive acerca de possível aplicação de multa por descumprimento contratual, fixando-lhes, nos termos da lei, prazo para apresentação de defesa.

10.1.8 - Rejeitar todo e qualquer material de má qualidade e em desconformidade com as especificações deste Termo.

10.1.9 - Efetuar o recebimento provisório e definitivo do objeto, por meio da Secretaria Municipal de Obras Públicas.

10.1.10 - Promover a retenção do Imposto de Renda - IR nos termos do Decreto Municipal 1.954 de 21 de novembro de 2023.

#### 10.2 - Da CONTRATADA:

10.2.1 - Manter, durante a execução dos serviços, em compatibilidade com as obrigações por ela assumidas, todas as condições de habilitação e qualificação exigidas na licitação.

10.2.2 - Designar um preposto, idôneo e habilitado, com poderes para representá-la, receber notificações da fiscalização da PMA e para tomar deliberações sobre todos os assuntos, para o bom e fiel cumprimento do contrato, sendo formal e previamente indicado à Administração.





## PREFEITURA MUNICIPAL DE ARAXÁ/MG

### Secretaria Municipal de Gestão

Setor de Licitação - e-mail: [licitacao@araxa.mg.gov.br](mailto:licitacao@araxa.mg.gov.br)

Centro Administrativo - Avenida Rosália Isaura de Araújo nº 275 - Bloco 03  
B. Guilhermina Vieira Chaer - CEP 38.180-802 - Fone: 34.3668.0619 - 34.99313.0034

10.2.3 - Cumprir todas as normas de segurança do trabalho, fornecer, inclusive, os respectivos equipamentos de proteção aos seus empregados.

10.2.4 - Fornecer toda a mão de obra, materiais, ferramentas e equipamentos necessários ao pleno desenvolvimento dos serviços contratados.

10.2.5 - Fornecer pessoal devidamente habilitado e qualificado para prestação dos serviços contratados.

10.2.6 - Arcar com o pagamento de todos os encargos trabalhistas, sociais, previdenciários e outros advindos do contrato.

10.2.7 - Responder por quaisquer danos que venham a ser causado ao **CONTRATANTE** ou a terceiros, por seus empregados ou prepostos, no exercício de suas tarefas.

10.2.8 - Registrar o Contrato no CREA ou no CAU, enviando para a Prefeitura Municipal de Araxá, uma cópia registrada.

10.2.9 - Deverá o Responsável Técnico da **CONTRATADA**, acompanhar todas as etapas dos serviços.

10.2.10 - Responsabilizar-se integralmente para com a execução do objeto contratado, sendo que a presença da fiscalização da PMA, não diminui ou exclui esta responsabilidade.

10.2.11 - Cumprir corretamente as instruções do **CONTRATANTE** em relação ao local onde deverá ser executado os serviços, devendo executá-los no prazo máximo pré-estabelecido.

10.2.12 - Assumir, por sua exclusiva responsabilidade, as despesas com assistência médica e hospitalar de pessoal alocado aos serviços em condições normais ou em regime de horário extraordinário.

10.2.13 - Segurar, obedecendo a disposições trabalhistas e previdenciárias específicas, todo o pessoal aplicado ao objeto Contratado, contra riscos de acidente do trabalho.

10.2.14 - Prover os empregados de identificação, zelando para que os mesmos trabalhem de forma zelosa e ordeira.

10.2.15 - Contratar e dispensar, às suas expensas e sob sua exclusiva responsabilidade, todo o pessoal necessário à prestação dos serviços contratados, bem como, o pagamento dos encargos trabalhistas e sociais devidos, nos prazos da lei.

10.2.16 - Apresentar ao **CONTRATANTE**, duas vias quitadas da guia de recolhimento junto ao CREA ou no CAU dos serviços em epígrafe.

10.2.17 - Manter no canteiro de obra o Diário de Obras atualizado diariamente.

10.2.18 - Fornecer mão de obra, equipamentos e utensílios necessários à execução dos serviços contratados. Todos os equipamentos e utensílios a serem utilizados na prestação dos serviços, deverão ser registrados por ocasião da entrada no local de trabalho e não poderão ser retirados sem apresentação de uma ordem escrita de saída, não se responsabilizando o **CONTRATANTE**, pelo extravio dos mesmos. As despesas com transporte dos equipamentos e utensílios correrão por conta da **CONTRATADA**, bem como o seguro contra roubo e incêndio.

10.2.19 - Responsabilizar-se pela supervisão, coordenação e execução dos serviços contratados,



## PREFEITURA MUNICIPAL DE ARAXÁ/MG

### Secretaria Municipal de Gestão

Setor de Licitação - e-mail: [licitacao@araxa.mg.gov.br](mailto:licitacao@araxa.mg.gov.br)

Centro Administrativo - Avenida Rosália Isaura de Araújo nº 275 - Bloco 03  
B. Guilhermina Vieira Chaer - CEP 38.180-802 - Fone: 34.3668.0619 - 34.99313.0034

devendo comandá-los por seus prepostos, obrigando-se a observar todos os requisitos recomendados pelas normas brasileiras pertinentes, podendo o **CONTRATANTE**, a seu exclusivo critério, pedir a substituição quando assim o desejar, sem qualquer ônus para a mesma, ficando ainda, facultado a esta, através dos seus representantes, a verificação dos serviços executados ou em execução, sem que, razão disso cesse ou fique diminuída a responsabilidade da **CONTRATADA** pela perfeição e segurança dos serviços executados.

10.2.20 - Manter no(s) local (is) dos serviços contratados profissional legalmente habilitado, o qual deverá permanecer na obra durante o tempo necessário para perfeita execução dos mesmos.

10.2.21 - Assumir todos os encargos previdenciários e trabalhistas e FGTS dos seus empregados utilizados na execução dos serviços, mantendo-os rigorosamente e de acordo com as disposições legais em vigor, no seguro contrato acidentes do trabalho e quaisquer outros que a lei exige ou venha a exigir.

10.2.22 - Providenciar identificação para os seus empregados utilizados na prestação dos serviços contratados, sem a qual os mesmos não poderão entrar nas instalações do **CONTRATANTE**.

10.2.23 - Responsabilizar-se pelo fornecimento, para **CONTRATANTE**, dos dados cadastrais dos empregados utilizados na execução dos serviços contratados, bem como pela atualização desses dados, entregando mensalmente ao **CONTRATANTE**, cópia das guias de recolhimento dos encargos trabalhistas, previdenciários e demais exigidos pela legislação em vigor.

10.2.24 - Responder perante o **CONTRATANTE** e a terceiros por prejuízos causados em razão dos atos praticados na execução dos serviços a seu cargo, por si e por seus empregados utilizados direta ou indiretamente.

10.2.25 - Fornecer aos seus empregados utilizados na execução dos serviços contratados, transporte, refeições, uniformes e equipamentos de proteção individual, observando os padrões já utilizados pelos empregados da Contratante ou indicados por ela.

10.2.26 - Atender ao que determina a NR - Norma Regulamentadora nº 07 da Portaria nº 3.214/78 do Ministério do Trabalho e Emprego, principalmente sobre os registros dos empregados alocados aos serviços, bem como, seus exames médicos (admissional, periódico e demissional), e a primeira via do ASO (atestado de Saúde Ocupacional), a jornada de trabalho de 220h/mês, deverão permanecer no local da prestação dos serviços à disposição da Gerência do Contrato e da Fiscalização do Ministério do Trabalho.

10.2.27 - Cumprir as Normas Regulamentadoras do Ministério do Trabalho sobre segurança, higiene e medicina do Trabalho, assim como as Normas e Procedimentos da Segurança do **CONTRATANTE**. Assumir, por sua conta, os encargos de assistência médica de pronto-socorro do seu pessoal.

10.2.28 - Ficar a cargo da **CONTRATADA** toda a segurança e prevenção contra acidentes do trabalho do pessoal empregado na execução dos serviços contratados, devendo esta exercer severa vigilância sobre os mesmos.

10.2.29 - Compete ainda a **CONTRATADA** o recolhimento do Imposto de Renda - IR nos termos do Decreto Municipal 1.954 de 21 de novembro de 2023.

10.2.30 - Manter limpa e organizada a área de trabalho durante e no término dos serviços. A liberação de pagamento total ou parcial ficará condicionada ao cumprimento também deste item.

10.2.31 - No caso de eventual reclamação trabalhista promovida contra a **CONTRATADA**, pelos



## PREFEITURA MUNICIPAL DE ARAXÁ/MG

### Secretaria Municipal de Gestão

Setor de Licitação - e-mail: [licitacao@araxa.mg.gov.br](mailto:licitacao@araxa.mg.gov.br)

Centro Administrativo - Avenida Rosália Isaura de Araújo nº 275 - Bloco 03

B. Guilhermina Vieira Chaer - CEP 38.180-802 - Fone: 34.3668.0619 - 34.99313.0034

empregados utilizados na execução dos serviços objeto do contrato, em que o **CONTRATANTE** seja chamado, como solidária, fica desde já pactuada que a **CONTRATADA** se obriga a tomar todas as medidas e providências cabíveis, visando excluir o **CONTRATANTE** do polo passivo da relação processual, assumindo, ela **CONTRATADA**, em qualquer caso, toda e qualquer responsabilidade por eventual débito trabalhista oriundo do contrato, mesmo após o término do mesmo.

10.2.32 - Fica expressamente estipulado que não se estabelece por força do contrato objeto desta licitação, qualquer vínculo empregatício de responsabilidade do **CONTRATANTE**, com relação ao pessoal que a **CONTRATADA** utilizar, direta ou indiretamente, na execução dos serviços contratados, correndo por conta exclusiva da **CONTRATADA**, única responsável como empregadora, todas as despesas com esse pessoal, inclusive os encargos decorrentes da legislação vigente, seja trabalhista, previdenciária, securitária ou qualquer outra, obrigando-se a **CONTRATADA** ao cumprimento das disposições legais, quer quanto à remuneração do seu pessoal como dos encargos de qualquer natureza, especialmente do seguro contra acidentes do trabalho.

10.2.33 - Responsabilizar-se pelo cumprimento das normas regulamentadoras (NR's) de segurança do Ministério do Trabalho e Emprego, provendo seus empregados dos equipamentos de proteção individual (EPI), com respectivos CA (Certificado de Aprovação) atualizado, conforme a exigência de cada função e posto de trabalho, mantendo ficha de controle de fornecimento de EPI (atualizada e assinada), bem como realizar o treinamento quanto ao seu uso e conservação corretos.

## 11- GESTÃO / FISCALIZAÇÃO DO CONTRATO

11.1 - Será competente para acompanhar, fiscalizar, conferir e autorizar o objeto desta licitação a Secretaria Municipal de Obras Públicas da Prefeitura ou Comissão especialmente designada, observados o art. 117 da Lei Federal nº 14.133/2021.

11.2 - A **CONTRATADA** é obrigada a assegurar e facilitar o acompanhamento e a fiscalização dos serviços, bem como o acesso às fontes de informações que forem julgadas necessárias.

11.3 - Em atendimento ao item 11.1 acima fica responsável pela gestão, acompanhamento e fiscalização administrativa e técnica do contrato os seguintes servidores:

### 11.3.1 - GESTOR DO CONTRATO:

Nome: **Gustavo Eurípedes de Lima**

CPF: 122.006.716-44

Email: [engenharia01@araxa.mg.gov.br](mailto:engenharia01@araxa.mg.gov.br)

Cargo: Secretário

Contato: (34) 988208815

O gestor de execução do contrato é o coordenador das atividades relacionadas à fiscalização técnica e administrativa, bem como dos atos preparatórios à instrução processual e ao encaminhamento da documentação pertinente ao setor de contratos, para formalização dos procedimentos quanto aos aspectos que envolvam a prorrogação, alteração, reequilíbrio, pagamento, eventual aplicação de sanções, extinção dos contratos, dentre outros.

### 11.3.2 - FISCAL ADMINISTRATIVO CONTRATO:

Nome: **Lucas Henrique Pereira**

CPF: 134.030.966-10

Engenheiro Civil - CREA/MG: 357277

Contato: (34) 98844-9972

Email: [lucas.secobras@gmail.com](mailto:lucas.secobras@gmail.com)

O fiscal administrativo do contrato é o profissional responsável pelo acompanhamento dos aspectos administrativos da execução dos serviços quanto às obrigações previdenciárias, fiscais e trabalhistas, bem como quanto às providências tempestivas nos casos de inadimplemento, dentre outros.

### 1.3.3 - FISCAL TÉCNICO:

Nome: **Jaqueline Aparecida Borges**

CPF: 035.633.106-70

Engenheira Civil - CREA/MG 231.593/D

O fiscal técnico do contrato é o profissional responsável por avaliar a execução do objeto nos moldes contratados e, se for o caso, aferir se a quantidade, a qualidade, o tempo e o modo da prestação dos serviços estão compatíveis com os indicadores de níveis mínimos de desempenho estipulados no ato convocatório, para efeito de pagamento conforme o resultado.



## PREFEITURA MUNICIPAL DE ARAXÁ/MG

### Secretaria Municipal de Gestão

Setor de Licitação - e-mail: [licitacao@araxa.mg.gov.br](mailto:licitacao@araxa.mg.gov.br)

Centro Administrativo - Avenida Rosália Isaura de Araújo nº 275 - Bloco 03  
B. Guilhermina Vieira Chaer - CEP 38.180-802 - Fone: 34.3668.0619 - 34.99313.0034

Contato: (34) 99115-4980

Email: [jaquelinesecobras@gmail.com](mailto:jaquelinesecobras@gmail.com)

11.4 - A Administração Municipal reserva-se o direito de não receber os serviços em desacordo com o previsto neste instrumento convocatório, podendo cancelar o contrato.

11.5 - As decisões, comunicações, ordens ou solicitações deverão se revestir, obrigatoriamente, da forma escrita e obedecer às normas emanadas pela Prefeitura.

11.6 - Os fiscais acima indicados poderão atuar em conjunto ou separados na fiscalização e execução do contato/obra/serviços.

11.7 - A qualquer momento a administração poderá a critério de conveniência e oportunidade trocar ou substituir os fiscais do contrato, devendo para tanto o fazê-lo em documento formal com juntado no processo.

## 12 - DO RECEBIMENTO DAS OBRAS/SERVIÇOS

12.1 - As obras e serviços serão recebidos:

- a) provisoriamente, pelo responsável por seu acompanhamento e fiscalização, mediante termo detalhado, quando verificado o cumprimento das exigências de caráter técnico;
- b) definitivamente, por servidor ou comissão designada pela autoridade competente, mediante termo detalhado que comprove o atendimento das exigências contratuais;

12.2 - O prazo para emissão do termo detalhado de recebimento provisório será 60 (sessenta) dias após a conclusão da obra e a emissão do termo detalhado de recebimento definitivo será 90 (noventa) dias após o término da obra.

12.3 - O objeto do contrato poderá ser rejeitado, no todo ou em parte, quando estiver em desacordo com o contrato.

12.4 - O recebimento provisório ou definitivo não excluirá a responsabilidade civil pela solidez e pela segurança da obra ou serviço nem a responsabilidade ético-profissional pela perfeita execução do contrato, nos limites estabelecidos pela lei ou pelo contrato.

12.5 - Os(a) responsáveis pelo recebimento definitivo e provisório do objeto do contrato/obra/serviços serão os seguintes servidores: E na falta desses, outro que o Secretaria Municipal de Obras indicar.

### 12.2.1 - FISCAIS:

Nome: **Lucas Henrique Pereira**

CPF: 134.030.966-10

Engenheiro Civil - CREA/MG: 357277

Contato: (34) 98844-9972

Email: [lucas.secobras@gmail.com](mailto:lucas.secobras@gmail.com)

Nome: **Jaqueline Aparecida Borges**

CPF: 035.633.106-70

Engenheira Civil - CREA/MG 231.593/D

Contato: (34) 99115-4980

Email: [jaquelinesecobras@gmail.com](mailto:jaquelinesecobras@gmail.com)

O fiscal técnico do contrato é o profissional responsável por avaliar a execução do objeto nos moldes contratados e, se for o caso, aferir se a quantidade, a qualidade, o tempo e o modo da prestação dos serviços estão compatíveis com os indicadores de níveis mínimos de desempenho estipulados no ato convocatório, para efeito de pagamento conforme o resultado. Deverá ainda praticar todos os atos legais disponíveis para fiscalização e recebimento da obra/serviço em questão



## PREFEITURA MUNICIPAL DE ARAXÁ/MG

### Secretaria Municipal de Gestão

Setor de Licitação - e-mail: [licitacao@araxa.mg.gov.br](mailto:licitacao@araxa.mg.gov.br)

Centro Administrativo - Avenida Rosália Isaura de Araújo nº 275 - Bloco 03

B. Guilhermina Vieira Chaer - CEP 38.180-802 - Fone: 34.3668.0619 - 34.99313.0034

12.6 - Nos Termos de Recebimento Provisório e Definitivo serão registradas eventuais pendências constatadas na vistoria realizada em conjunto pelas partes contratantes.

12.7 - Caso as eventuais pendências impeçam a utilização imediata e plena dos serviços executados, o Termo de Recebimento Provisório e Definitivo só será firmado após a solução completa e definitiva dos problemas, dentro do prazo estabelecido pela fiscalização do **CONTRATANTE**;

12.8 - A Secretaria Municipal de Obras Públicas não aceitará ou receberá qualquer serviço com atraso, defeitos ou imperfeições, em desacordo com as especificações e condições constantes deste edital e seus anexos ou em desconformidade com as normas legais ou técnicas pertinentes ao objeto, cabendo à **CONTRATADA** efetuar correções ou reparos necessários em prazo a ser determinado, sem direito a indenização, sob pena de aplicação de sanções previstas e/ou rescisão contratual.

12.9 - O recebimento definitivo pela Administração não eximirá a contratada, pelo prazo de 5 (cinco) anos, da responsabilidade objetiva pela solidez e pela segurança dos materiais e dos serviços executados, conforme estabelece o § 6º do Art. 140 da Lei nº 14.133/21.

### 13 - VIGÊNCIA CONTRATUAL

13.1 - O prazo de vigência do contrato a ser firmado após adjudicação e homologação da presente licitação, contará a partir da assinatura do instrumento contratual com término previsto em **09 (nove) meses**, com eficácia legal a partir da publicação de seu extrato.

13.2 - O prazo para execução da obra será de **06 (seis) meses**, conforme previsto no cronograma físico financeiro, contados a partir da emissão da ordem de serviço,

13.3 - Este Contrato poderá ter sua vigência prorrogada nos termos do que dispõe o art. 111, da Lei Federal nº 14.133/21.

### 14 - DAS INFRAÇÕES E SANÇÕES ADMINISTRATIVAS

14.1 - O licitante ou o **CONTRATADO** será responsabilizado administrativamente pelas seguintes infrações:

- a) dar causa à inexecução parcial do contrato;
- b) dar causa à inexecução parcial do contrato que cause grave dano à Administração, ao funcionamento dos serviços públicos ou ao interesse coletivo;
  - b.1) A inexecução parcial dos compromissos assumidos em função do contrato sujeitará a(o) **CONTRATADA** à multa de até 5% (cinco por cento) sobre o valor da parcela inadimplida.
- c) dar causa à inexecução total do contrato;
  - c.1) A total inexecução dos compromissos assumidos em função do contrato sujeitará a(o) **CONTRATADA** à multa de 10% (dez por cento) sobre o valor total de cada item inadimplido que lhe foi adjudicado, atualizado à data do inadimplemento, adotando-se como índice de variação o INCC.
- d) deixar de entregar a documentação exigida para o certame;
- e) não manter a proposta, salvo em decorrência de fato superveniente devidamente justificado;
- f) não celebrar o contrato ou não entregar a documentação exigida para a contratação, quando convocado dentro do prazo de validade de sua proposta;
- g) ensejar o retardamento da execução ou da entrega do objeto da licitação sem motivo justificado;
- h) apresentar declaração ou documentação falsa exigida para o certame ou prestar declaração falsa durante a licitação ou a execução do contrato;
- i) fraudar a licitação ou praticar ato fraudulento na execução do contrato;





## PREFEITURA MUNICIPAL DE ARAXÁ/MG

### Secretaria Municipal de Gestão

Setor de Licitação - e-mail: [licitacao@araxa.mg.gov.br](mailto:licitacao@araxa.mg.gov.br)

Centro Administrativo - Avenida Rosália Isaura de Araújo nº 275 - Bloco 03  
B. Guilhermina Vieira Chaer - CEP 38.180-802 - Fone: 34.3668.0619 - 34.99313.0034

- j) comportar-se de modo inidôneo ou cometer fraude de qualquer natureza;
- k) praticar atos ilícitos com vistas a frustrar os objetivos da licitação;
- l) praticar ato lesivo previsto no [art. 5º da Lei nº 12.846, de 1º de agosto de 2013](#).

14.2 - De conformidade com o estabelecido nos artigos 156 a 158 da Lei nº 14.133/2021, a licitante/contratada que descumprir as condições estabelecidas neste edital de ficará sujeita às seguintes penalidades:

14.2.1 - advertência;

14.2.2 - multa de até 10% (dez por cento) sobre o valor total do contrato, a juízo da Administração;

14.2.3 - impedimento de licitar e contratar com a Administração por prazo não superior a 3(três) anos o licitante que:

- a) dar causa à inexecução parcial do contrato que cause grave dano à Administração, ao funcionamento dos serviços públicos ou ao interesse coletivo;
- b) dar causa à inexecução total do contrato;
- c) deixar de entregar a documentação exigida para o certame;
- d) não manter a proposta, salvo em decorrência de fato superveniente devidamente justificado;
- e) não celebrar o contrato ou não entregar a documentação exigida para a contratação, quando convocado dentro do prazo de validade de sua proposta;
- f) ensejar o retardamento da execução ou da entrega do objeto da licitação sem motivo justificado.

14.2.4 - declaração de inidoneidade para licitar ou contratar com a Administração Pública, pelo prazo mínimo de 3 (três) anos e máximo de 6 (seis) anos. O licitante ou **CONTRATADO** que:

- a) ensejar o retardamento da execução ou da entrega do objeto da licitação sem motivo justificado;
- b) apresentar declaração ou documentação falsa exigida para o certame ou prestar declaração falsa durante a licitação ou a execução do contrato;
- c) fraudar a licitação ou praticar ato fraudulento na execução do contrato;
- d) comportar-se de modo inidôneo ou cometer fraude de qualquer natureza;
- e) praticar atos ilícitos com vistas a frustrar os objetivos da licitação;
- f) praticar ato lesivo previsto no [art. 5º da Lei nº 12.846, de 1º de agosto de 2013](#).

14.3 - As sanções previstas nos itens 14.2.1, 14.2.3 e 14.2.4 acima poderão ser aplicadas cumulativamente com a prevista no item 14.2.2.

14.4 - Se a multa aplicada e as indenizações cabíveis forem superiores ao valor de pagamento eventualmente devido pela Administração ao **CONTRATADO**, além da perda desse valor, a diferença será descontada da garantia prestada ou será cobrada judicialmente.

14.5 - A aplicação das sanções previstas no item 14 não exclui, em hipótese alguma, a obrigação de reparação integral do dano causado à Administração Pública.

14.6 - Na aplicação da sanção prevista no item 14.2.2 acima, será facultada a defesa do interessado no prazo de 15 (quinze) dias úteis, contado da data de sua intimação.

14.7 - A aplicação de qualquer sanções previstas acima obedecerá ao depostos nos [arts. 157, 158 e 159 da Lei 14.133/2021](#).



## PREFEITURA MUNICIPAL DE ARAXÁ/MG

Secretaria Municipal de Gestão

Setor de Licitação - e-mail: [licitacao@araxa.mg.gov.br](mailto:licitacao@araxa.mg.gov.br)

Centro Administrativo - Avenida Rosália Isaura de Araújo nº 275 - Bloco 03

B. Guilhermina Vieira Chaer - CEP 38.180-802 - Fone: 34.3668.0619 - 34.99313.0034

14.8 - Pelo descumprimento de obrigações acessórias, tais como a não apresentação de quaisquer dos documentos atinentes à entrega e/ou execução do objeto, será cominada multa de 1% (um por cento), calculada sobre o valor do contrato.

14.9 - As penalidades serão registradas no cadastro da(o) **CONTRATADA**, quando for o caso.

14.10 - Nenhum pagamento será efetuado enquanto pendente de liquidação qualquer obrigação financeira que for imposta a(ao) **CONTRATADA** em virtude de penalidade ou inadimplência contratual.

14.11 - O(s) valor(es) da(s) multa(s) aplicada(s) deverá(ao) ser(em) recolhido(s) no prazo de 3 (três) dias úteis na Tesouraria do Município de Araxá/MG contados da data da respectiva notificação.

14.12 - As multas aplicadas não impede que o **CONTRATANTE** rescinda unilateralmente o Contrato e aplique as outras sanções previstas na mencionada Lei.

14.13 - Após a aplicação de qualquer penalidade, realizar-se-á comunicação escrita à empresa e publicação no Órgão de Imprensa Oficial, constando o fundamento legal da punição e informando que o fato será registrado no Cadastro.

14.14 - As sanções previstas, em face da gravidade da infração, poderão ser aplicadas cumulativamente, após regular processo administrativo em que se garantirá a observância dos princípios do contraditório e da ampla defesa.

### 15 - DAS ALTERAÇÕES, ACRÉSCIMOS E SUPRESSÕES:

15.1 - As quantidades pactuadas poderão sofrer acréscimos ou supressões no limite de até 50% (cinquenta por cento) do valor inicial atualizado do contrato, nos moldes estabelecidos pelo art. 125 da Lei nº 14.133/21.

### 16 - LOCAL DA OBRA E COORDENADAS GEOGRÁFICAS

Endereço: Avenida João Paulo II, nº 1900 – Vila Jardim - Araxá/MG.

Local de execução: Avenida João Paulo II, nº 1900 – Vila Jardim - Araxá/MG.

**COORDENADAS GEOGRÁFICAS:**     **19°36'08"S**  
  **46°57'49.0"W**

### 17 - DISPOSIÇÕES GERAIS

17.1 - Os memoriais, planilhas e cronogramas são partes integrantes deste Termo de Referência e apresenta todos os serviços e quantitativos a serem executados pela **CONTRATADA**.

**Sebastião Donizete de Souza**  
**Secretário Municipal de Saúde**

**Gustavo Euripedes de Lima**  
**Secretário Municipal de Obras Públicas**



**PREFEITURA MUNICIPAL DE ARAXÁ/MG**  
**Secretaria Municipal de Gestão**  
**Setor de Licitação - e-mail: [licitacao@araxa.mg.gov.br](mailto:licitacao@araxa.mg.gov.br)**  
**Centro Administrativo - Avenida Rosália Isaura de Araújo nº 275 - Bloco 03**  
**B. Guilhermina Vieira Chaer - CEP 38.180-802 - Fone: 34.3668.0619 - 34.99313.0034**

**18 - PLANILHA QUANTITATIVA ORÇAMENTÁRIA**

PLANILHA ORÇAMENTÁRIA DE CUSTOS

SECRETARIA DE OBRAS PÚBLICAS  
E MOBILIDADE URBANA



PREFEITURA DE ARAXÁ

OBRA:			REFORMA E AMPLIAÇÃO DA UPA Central -Unidade De Pronto atendimento				DATA: FEVEREIRO/26				
LOCAL:			UPA Central -Unidade De Pronto atendimento - AV. Joao paulo II - Nº 1900 - Vila Jardim, Araxá - MG				FORMA DE EXECUÇÃO		BDI		
COORDENADAS GEOGRÁFICAS:			19º 36' 08" S 46º 56' 49" W								
REGIÃO/MÊS DE REFERÊNCIA:			SINAPI - DEZEMBRO 2025 (COM DESONERAÇÃO) SEINFRA - OUTUBRO 2025 (COM DESONERAÇÃO)				( ) DIRETA	( X ) INDIRETA	27,59%		
PRAZO DE EXECUÇÃO:			6 MESES								
ITE M	CÓD IGO	FONT E	DESCRIÇÃO				UN	QT DE	PREÇO UNITARIO	PREÇO UNITARIO C/ BDI	TOTAL
1			Serviços Preliminares								
1.1	ED-50393	SEINFRA ABRIL /25	MOBILIZAÇÃO E DESMOBILIZAÇÃO DE OBRA EM CENTRO URBANO OU REGIÃO LÍMITROFE COM VALOR ENTRE 1.000.000,01 E 3.000.000,00				%	0,005	R\$ 6.168,998	R\$ 7.871,025	R\$ 7.871,025
1.2	ED-28427	SEINFRA	FORNECIMENTO E COLOCAÇÃO DE PLACA DE OBRA EM CHAPA GALVANIZADA #26, ESP. 0,45MM, DIMENSÃO (3X1,5)M, PLOTADA COM ADESIVO VINÍLICO, AFIXADA COM REBITES 4,8X40MM, EM ESTRUTURA METÁLICA DE METALON 20X20MM, ESP. 1,25MM, INCLUSIVE SUPORTE EM EUCALIPTO AUTOCLAVADO PINTADO COM TINTA PVA DUAS (2) DEMÃOS				U	1	R\$ 1.153,26	R\$ 1.471,444	R\$ 1.471,444
1.3	ED-50155	SEINFRA	LOCAÇÃO DE BANHEIRO QUÍMICO, DIMENSÃO (110X120X230)CM, LINHA PADRÃO, CONTENDO UMA (1) PIA/HIGIENIZADOR DE MÃOS,INCLUSIVE MANUTENÇÃO E MOBILIZAÇÃO/DESMOBILIZAÇÃO				MÊS	6	R\$ 1.050,00	R\$ 1.339,695	R\$ 8.038,170



# PREFEITURA MUNICIPAL DE ARAXÁ/MG

Secretaria Municipal de Gestão

Setor de Licitação - e-mail: [licitacao@araxa.mg.gov.br](mailto:licitacao@araxa.mg.gov.br)

Centro Administrativo - Avenida Rosália Isaura de Araújo nº 275 - Bloco 03

B. Guilhermina Vieira Chaer - CEP 38.180-802 - Fone: 34.3668.0619 - 34.99313.0034

1.4	ED-16350	SEINFRA	LOCAÇÃO DE CONTAINER COM ISOLAMENTO TÉRMICO, TIPO 3, PARA DEPÓSITO/FERRAMENTARIA DE OBRA, COM MEDIDAS REFERENCIAIS DE (6) METROS COMPRIMENTO, (2,3) METROS LARGURA E (2,5) METROS ALTURA ÚTIL INTERNA, INCLUSIVE LIGAÇÕES ELÉTRICAS INTERNAS, EXCLUSIVE MOBILIZAÇÃO/DESMOBILIZAÇÃO E LIGAÇÕES PROVISÓRIAS EXTERNAS	MÊS	6	R\$ 858,68	R\$ 1.095,590	R\$ 6.573,540
1.5	ED-50137	SEINFRA	MOBILIZAÇÃO E DESMOBILIZAÇÃO DE CONTAINER, INCLUSIVE CARGA, DESCARGA E TRANSPORTE EM CAMINHÃO CARROCERIA COM GUINDAUTO (MUNCK), EXCLUSIVE LOCAÇÃO DO CONTAINER	U	1	R\$ 1.631,22	R\$ 2.081,274	R\$ 2.081,274
1.6	ED-14457	SEINFRA	PORTÃO PARA TAPUME FIXO DE PROTEÇÃO COM FECHAMENTO DE OBRA EM TELHA METÁLICA GALVANIZADA, TIPO TRAPEZOIDAL ESP. 0,5MM, COM MÓDULO NA DIMENSÃO DE (300X220)CM, EXCLUSIVE PINTURA ESMALTE	M2	6,6	R\$ 191,54	R\$ 244,386	R\$ 1.612,948
1.7	CO-27480	SEINFRA	PROJETO EXECUTIVO DE GASES MEDICINAIS	PR A1	3	R\$ 1.438,06	R\$ 1.834,821	R\$ 5.504,463
1.8	ED-29823	SEINFRA	TAPUME FIXO DE PROTEÇÃO PARA FECHAMENTO DE OBRA EM TELHA METÁLICA GALVANIZADA, TIPO TRAPEZOIDAL, ESP. 0,5MM, COM MÓDULO NA DIMENSÃO DE (300X220)CM, COM REAPROVEITAMENTO, EXCLUSIVE PINTURA ESMALTE, INCLUSIVE PONTALETE E FIXAÇÃO	M2	213,4	R\$ 65,24	R\$ 83,240	R\$ 17.763,416
TOTAL DA ETAPA								R\$ 50.916,280
2			Administração Local					
2.1	90777	SINAPI	ENGENHEIRO CIVIL DE OBRA JUNIOR (HORISTA) - 1hr/dia	H	132	R\$ 119,76	R\$ 152,802	R\$ 20.169,864
2.2	ED-21776	SEINFRA	ENCARREGADO GERAL DE OBRAS COM ENCARGOS COMPLEMENTARES	MÊS	6	R\$ 11.559,52	R\$ 14.748,790	R\$ 88.492,740
TOTAL DA ETAPA								R\$ 108.662,604
3			Demolições e Remoções					
3.1	ED-48435	SEINFRA	DEMOLIÇÃO MANUAL DE ALVENARIA DE TIJOLO CERÂMICO OU BLOCO DE CONCRETO, INCLUSIVE AFASTAMENTO E EMPILHAMENTO, EXCLUSIVE TRANSPORTE E RETIRADA DO MATERIAL DEMOLIDO	M2	40,5	R\$ 109,09	R\$ 139,188	R\$ 5.637,114
3.1	97644	SINAPI	REMOÇÃO DE PORTAS, DE FORMA MANUAL, SEM REAPROVEITAMENTO. AF_09/2023	M2	21,84	R\$ 10,15	R\$ 12,950	R\$ 282,828
3.3	ED-48495	SEINFRA	REMOÇÃO MANUAL DE MARCO EM MADEIRA OU METÁLICO, COM REAPROVEITAMENTO, INCLUSIVE AFASTAMENTO E EMPILHAMENTO, EXCLUSIVE TRANSPORTE E RETIRADA DO MATERIAL REMOVIDO NÃO REAPROVEITÁVEL	UN	3	R\$ 18,76	R\$ 23,936	R\$ 71,808



# PREFEITURA MUNICIPAL DE ARAXÁ/MG

Secretaria Municipal de Gestão

Setor de Licitação - e-mail: [licitacao@araxa.mg.gov.br](mailto:licitacao@araxa.mg.gov.br)

Centro Administrativo - Avenida Rosália Isaura de Araújo nº 275 - Bloco 03

B. Guilhermina Vieira Chaer - CEP 38.180-802 - Fone: 34.3668.0619 - 34.99313.0034

3.4	ED-48467	SEINFRA	REMOÇÃO DE LOUÇAS (LAVATÓRIO, BANHEIRA, PIA, VASO SANITÁRIO, TANQUE), COM REAPROVEITAMENTO, INCLUSIVE AFASTAMENTO E EMPILHAMENTO, EXCLUSIVE TRANSPORTE E RETIRADA DO MATERIAL REMOVIDO NÃO REAPROVEITÁVEL	UN	3	R\$ 44,76	R\$ 57,109	R\$ 171,327
3.5	97666	SINAPI	REMOÇÃO DE METAIS SANITÁRIOS, DE FORMA MANUAL, SEM REAPROVEITAMENTO. AF_12/2017	UN	4	R\$ 9,78	R\$ 12,478	R\$ 49,912
3.6	ED-48437	SEINFRA	REMOÇÃO MANUAL DE BANCADA DE PEDRA (MÁRMORE, GRANITO, ARDÓSIA, MARMORITE, ETC.), COM REAPROVEITAMENTO, INCLUSIVE RASGO EM ALVENARIA, REMOÇÃO DE ACESSÓRIOS DE FIXAÇÃO, AFASTAMENTO E EMPILHAMENTO, EXCLUSIVE TRANSPORTE E RETIRADA DO MATERIAL REMOVIDO NÃO REAPROVEITÁVEL	M2	2,05	R\$ 55,70	R\$ 71,068	R\$ 145,689
3.9	ED-48502	SEINFRA	DEMOLIÇÃO MANUAL DE REVESTIMENTO CERÂMICO, AZULEJO OU LADRILHO HIDRÁULICO, INCLUSIVE AFASTAMENTO E EMPILHAMENTO, EXCLUSIVE DEMOLIÇÃO DO REBOCO OU EMBOÇO, TRANSPORTE E RETIRADA DO MATERIAL DEMOLIDO - <b>Revestimentos internos</b>	M2	1400,15	R\$ 21,54	R\$ 27,483	R\$ 38.480,322
3.11	ED-48481	SEINFRA	DEMOLIÇÃO MANUAL DE PISO DE PEDRAS (MÁRMORE, GRANITO, ARDÓSIA, ETC.), INCLUSIVE AFASTAMENTO E EMPILHAMENTO, EXCLUSIVE DEMOLIÇÃO DE CONTRAPISO, TRANSPORTE E RETIRADA DO MATERIAL DEMOLIDO - Secretaria 01, hall de acesso, sala 01, vestiário fem.e masc.	M2	56,92	R\$ 21,54	R\$ 27,483	R\$ 1.564,332
3.13	ED-48505	SEINFRA	DEMOLIÇÃO MANUAL DE RODAPÉ, INCLUSIVE ARGAMASSA DE ASSENTAMENTO E AFASTAMENTO, EXCLUSIVE TRANSPORTE E RETIRADA DO MATERIAL DEMOLIDO - Secretaria 01 e 02	M	1077,88	R\$ 2,86	R\$ 3,649	R\$ 3.933,184
3.17	ED-51132	SEINFRA	CARGA MECÂNICA DE MATERIAL DE QUALQUER NATUREZA SOBRE CAMINHÃO, EXCLUSIVE TRANSPORTE - 30% de empolamento	M3	231,6897	R\$ 3,25	R\$ 4,147	R\$ 960,817
3.18	ED-51125	SEINFRA	TRANSPORTE DE MATERIAL DEMOLIDO EM CAÇAMBA, EXCLUSIVE CARGA MANUAL OU MECÂNICA - 30% de empolamento	M3	231,6897	R\$ 60,00	R\$ 76,554	R\$ 17.736,773
TOTAL DA ETAPA								R\$ 69.034,106
4			Estruturas GUARDA EQUIPAMENTO					
4.1			Fundação					
4.1.1	ED-17989	SEINFRA	LOCAÇÃO DE OBRA COM GABARITO DE TÁBUAS CORRIDAS PONTALETADAS A CADA 2,00M, REAPROVEITAMENTO (2X), INCLUSIVE ACOMPANHAMENTO DE EQUIPE TOPOGRÁFICA PARA MARCAÇÃO DE PONTO TOPOGRÁFICO	M	22,9	R\$ 60,29	R\$ 76,924	R\$ 1.761,560





# PREFEITURA MUNICIPAL DE ARAXÁ/MG

Secretaria Municipal de Gestão

Setor de Licitação - e-mail: [licitacao@araxa.mg.gov.br](mailto:licitacao@araxa.mg.gov.br)

Centro Administrativo - Avenida Rosália Isaura de Araújo nº 275 - Bloco 03

B. Guilhermina Vieira Chaer - CEP 38.180-802 - Fone: 34.3668.0619 - 34.99313.0034

4.1.2	ED-29802	SEINFRA	PERFURAÇÃO MECÂNICA DE ESTACA TIPO TRADO ROTATIVO, INCLUSIVE AFASTAMENTO LATERAL, EXCLUSIVE ARMAÇÃO, CONCRETO ESTRUTURAL, TRANSPORTE E RETIRADA DO MATERIAL ESCAVADO - 8 estacas de diâmetro 30 cm, com 3m de profundidade	M3	6,78	R\$ 82,95	R\$ 105,836	R\$ 717,568
4.1.3	ED-51110	SEINFRA	ESCAVAÇÃO MANUAL DE TERRA (DESATERRO MANUAL), INCLUSIVE DESCARGA LATERAL, EXCLUSIVE RETIRADA E TRANSPORTE DO MATERIAL ESCAVADO - 8 Blocos de Coroamento (0,75x0,75x0,65) - Considerando 15cm a mais nas laterais para fabricação de forma	M3	2,93	R\$ 41,84	R\$ 53,384	R\$ 156,415
4.1.4	ED-49813	SEINFRA	LASTRO DE BRITA COM PEDRA BRITADA NÚMERO 2 E 3, INCLUSIVE ADENSAMENTO E APILOAMENTO MANUAL - Baldrame e blocos de coroamento	M3	1,28	R\$ 211,32	R\$ 269,623	R\$ 344,902
4.1.5	ED-49811	SEINFRA	FÔRMA E DESFORMA PARA VIGA-CINTA/BLOCO COM COMPENSADO RESINADO, ESP. 12MM, REAPROVEITAMENTO (3X) (FUNDAÇÃO)	M2	10,86333	R\$ 69,88	R\$ 89,160	R\$ 968,575
4.1.6	ED-48298	SEINFRA	CORTE, DOBRA E MONTAGEM DE AÇO CA-50/60, INCLUSIVE ESPAÇADOR	KG	257,84	R\$ 13,36	R\$ 17,046	R\$ 4.395,141
4.1.7	ED-49805	SEINFRA	FORNECIMENTO DE CONCRETO ESTRUTURAL, USINADO BOMBEADO, COM FCK 25MPA, INCLUSIVE LANÇAMENTO, ADENSAMENTO E ACABAMENTO (FUNDAÇÃO)	M3	2,93	R\$ 689,04	R\$ 879,146	R\$ 2.575,898
4.1.8	ED-50174	SEINFRA	IMPERMEABILIZAÇÃO COM EMULSÃO ASFÁLTICA, DUAS (2) DEMÃOS - Baldrame	M2	21,73	R\$ 31,95	R\$ 40,765	R\$ 885,688
4.2			<b>Pilares</b>					
4.2.1	ED-49643	SEINFRA	FÔRMA E DESFORMA DE TÁBUA E SARRAFO, REAPROVEITAMENTO (3X), EXCLUSIVE ESCORAMENTO <b>(COM PLATIBANDA)</b>	M2	4,62	R\$ 75,88	R\$ 96,815	R\$ 447,285
4.2.2	ED-48298	SEINFRA	CORTE, DOBRA E MONTAGEM DE AÇO CA-50/60, INCLUSIVE ESPAÇADOR - <b>(COM PLATIBANDA)</b>	KG	60,984	R\$ 13,36	R\$ 17,046	R\$ 1.039,533
4.2.3	ED-49638	SEINFRA	FORNECIMENTO DE CONCRETO ESTRUTURAL, USINADO BOMBEADO, COM FCK 25MPA, INCLUSIVE LANÇAMENTO, ADENSAMENTO E ACABAMENTO - <b>(COM PLATIBANDA)</b>	M3	0,69	R\$ 703,75	R\$ 897,915	R\$ 622,255
4.3			<b>Vigas</b>					
4.3.1	ED-49643	SEINFRA	FÔRMA E DESFORMA DE TÁBUA E SARRAFO, REAPROVEITAMENTO (3X), EXCLUSIVE ESCORAMENTO - Pilares 24,96; Vigas 40	M2	3,6	R\$ 75,88	R\$ 96,815	R\$ 348,534
4.3.2	ED-48298	SEINFRA	CORTE, DOBRA E MONTAGEM DE AÇO CA-50/60, INCLUSIVE ESPAÇADOR - Pilares 151,3; Vigas 176,1	KG	47,52	R\$ 13,36	R\$ 17,046	R\$ 810,026



# PREFEITURA MUNICIPAL DE ARAXÁ/MG

Secretaria Municipal de Gestão

Setor de Licitação - e-mail: [licitacao@araxa.mg.gov.br](mailto:licitacao@araxa.mg.gov.br)

Centro Administrativo - Avenida Rosália Isaura de Araújo nº 275 - Bloco 03

B. Guilhermina Vieira Chaer - CEP 38.180-802 - Fone: 34.3668.0619 - 34.99313.0034

4.3. 3	ED- 4963 8	SEINF RA	FORNECIMENTO DE CONCRETO ESTRUTURAL, USINADO BOMBEADO, COM FCK 25MPA, INCLUSIVE LANÇAMENTO, ADENSAMENTO E ACABAMENTO - Vigas	M3	0,54	R\$ 703,75	R\$ 897,915	R\$ 484,874
4.4			<b>Laje/Forro</b>					
4.4. 1	ED- 5026 1	SEINF RA	LAJE PRÉ-MOLDADA UNIDIRECIONAL COM ENCHIMENTO EM POLIESTIRENO EXPANDIDO (EPS), CAPEAMENTO DE 4CM, SOBRECARGA DE 300KG/M2, ALTURA TOTAL DE 11CM E VÃO LIVRE MÁXIMO DE 5M, INCLUSIVE CONCRETO ESTRUTURAL, USINADO BOMBEADO COM FCK DE 20MPA, EXCLUSIVE TELA ARMADA E CIMBRAMENTO	M2	32,5 9	R\$ 181,50	R\$ 231,576	R\$ 7.547,062
4.4. 2	ED- 1963 3	SEINF RA	ESCORAMENTO METÁLICO PARA LAJE E VIGA EM CONCRETO ARMADO, TIPO "A", ALTURA DE (200 ATÉ 310)CM, INCLUSIVE DESCARGA, MONTAGEM, DESMONTAGEM E CARGA	M2X MÉ S	32,5 9	R\$ 19,87	R\$ 25,352	R\$ 826,222
4.4. 3	7155	SINA PI	TELA DE ACO SOLDADA NERVURADA, CA-60, Q-138, (2,20 KG/M2), DIAMETRO DO FIO = 4,2 MM, LARGURA = 2,45 M, ESPACAMENTO DA MALHA = 10 X 10 CM - Complemento Laje pré-moldada	M2	32,5 9	R\$ 18,11	R\$ 23,107	R\$ 753,057
4.5			<b>TELHADO</b>					
4.5. 1	ED- 4841 9	SEINF RA	COBERTURA EM TELHA CERÂMICA, TIPO FRANCESA, INCLUSIVE FIXAÇÃO, EXCLUSIVE ENGRADAMENTO E MANTA ISOLANTE/ TÉRMICA	M2	36,8 0	R\$ 100,06	R\$ 127,667	R\$ 4.698,146
4.5. 2	ED- 4840 7	SEINF RA	ENGRADAMENTO EM MADEIRA PARAJU OU EQUIVALENTE, PARA TELHAS CERÂMICAS OU DE CONCRETO, EXCLUSIVE TELHAS	M2	36,8 0	R\$ 106,40	R\$ 135,756	R\$ 4.995,821
4.6			<b>EDIFICAÇÃO A SER CONSTRUÍDA GUARDA EQUIPAMENTO</b>					
4.6. 1	ED- 5056 8	SEINF RA	CONTRAPISO DESEMPENADO COM ARGAMASSA, TRAÇO 1:3 (CIMENTO E AREIA), ESP. 30MM, INCLUSIVE ARGAMASSA COM PREPARO MECANIZADO	M2	30	R\$ 44,64	R\$ 56,96	R\$ 1.708,800
4.6. 2	ED- 1328 6	SEINF RA	CAMADA DE REGULARIZAÇÃO COM ARGAMASSA, TRAÇO 1:3 (CIMENTO E AREIA), ESP. 15MM, APLICAÇÃO MANUAL, INCLUSIVE ARGAMASSA COM PREPARO MECANIZADO	M2	30	R\$ 34,55	R\$ 44,08	R\$ 1.322,400



# PREFEITURA MUNICIPAL DE ARAXÁ/MG

Secretaria Municipal de Gestão

Setor de Licitação - e-mail: [licitacao@araxa.mg.gov.br](mailto:licitacao@araxa.mg.gov.br)

Centro Administrativo - Avenida Rosália Isaura de Araújo nº 275 - Bloco 03

B. Guilhermina Vieira Chaer - CEP 38.180-802 - Fone: 34.3668.0619 - 34.99313.0034

4.6.3	87263	SINAPI	REVESTIMENTO CERÂMICO PARA PISO COM PLACAS TIPO PORCELANATO DE DIMENSÕES 60X60 CM APLICADA EM AMBIENTES DE ÁREA MAIOR QUE 10 M². AF_02/2023_PE - Área de piso com 15% de acréscimo para rodapés e recortes	M2	34,50	R\$ 111,95	R\$ 142,84	R\$ 4.927,980
TOTAL DA ETAPA								R\$ 42.337,742
Estruturas da construção da sala vermelha								
5.1			Fundação					
5.1.1	ED-17989	SEINFRA	LOCAÇÃO DE OBRA COM GABARITO DE TÁBUAS CORRIDAS PONTALETADAS A CADA 2,00M, REAPROVEITAMENTO (2X), INCLUSIVE ACOMPANHAMENTO DE EQUIPE TOPOGRÁFICA PARA MARCAÇÃO DE PONTO TOPOGRÁFICO	M	115,00	R\$ 60,29	R\$ 76,924	R\$ 8.846,260
5.1.2	ED-29802	SEINFRA	PERFURAÇÃO MECÂNICA DE ESTACA TIPO TRADO ROTATIVO, INCLUSIVE AFASTAMENTO LATERAL, EXCLUSIVE ARMAÇÃO, CONCRETO ESTRUTURAL, TRANSPORTE E RETIRADA DO MATERIAL ESCAVADO - 8 estacas de diâmetro 30 cm, com 3m de profundidade	M3	22,04	R\$ 82,95	R\$ 105,836	R\$ 2.332,625
5.1.3	ED-51110	SEINFRA	ESCAVAÇÃO MANUAL DE TERRA (DESATERRO MANUAL), INCLUSIVE DESCARGA LATERAL, EXCLUSIVE RETIRADA E TRANSPORTE DO MATERIAL ESCAVADO - 8 Blocos de Coroamento (0,75x0,75x0,65) - Considerando 15cm a mais nas laterais para fabricação de forma	M3	9,51	R\$ 41,84	R\$ 53,384	R\$ 507,682
5.1.4	ED-49813	SEINFRA	LASTRO DE BRITA COM PEDRA BRITADA NÚMERO 2 E 3, INCLUSIVE ADENSAMENTO E APILOAMENTO MANUAL - Baldrame e blocos de coroamento	M3	1,47	R\$ 211,32	R\$ 269,623	R\$ 397,316
5.1.5	ED-49811	SEINFRA	FÔRMA E DESFORMA PARA VIGA-CINTA/BLOCO COM COMPENSADO RESINADO, ESP. 12MM, REAPROVEITAMENTO (3X) (FUNDAÇÃO)	M2	64,69	R\$ 69,88	R\$ 89,160	R\$ 5.767,538
5.1.6	ED-48298	SEINFRA	CORTE, DOBRA E MONTAGEM DE AÇO CA-50/60, INCLUSIVE ESPAÇADOR	KG	836,88	R\$ 13,36	R\$ 17,046	R\$ 14.265,456
5.1.7	ED-49805	SEINFRA	FORNECIMENTO DE CONCRETO ESTRUTURAL, USINADO BOMBEADO, COM FCK 25MPA, INCLUSIVE LANÇAMENTO, ADENSAMENTO E ACABAMENTO (FUNDAÇÃO)	M3	9,51	R\$ 689,04	R\$ 879,146	R\$ 8.360,678
5.1.8	ED-50174	SEINFRA	IMPERMEABILIZAÇÃO COM EMULSÃO ASFÁLTICA, DUAS (2) DEMÃOS - Baldrame	M2	129,38	R\$ 31,95	R\$ 40,765	R\$ 5.273,972
5.2			Pilares					
5.2.1	ED-49643	SEINFRA	FÔRMA E DESFORMA DE TÁBUA E SARRAFO, REAPROVEITAMENTO (3X), EXCLUSIVE ESCORAMENTO (COM PLATIBANDA)	M2	4,62	R\$ 75,88	R\$ 96,815	R\$ 447,285
5.2.2	ED-48298	SEINFRA	CORTE, DOBRA E MONTAGEM DE AÇO CA-50/60, INCLUSIVE ESPAÇADOR - (COM PLATIBANDA)	KG	60,984	R\$ 13,36	R\$ 17,046	R\$ 1.039,533
5.2.3	ED-49638	SEINFRA	FORNECIMENTO DE CONCRETO ESTRUTURAL, USINADO BOMBEADO, COM FCK 25MPA, INCLUSIVE LANÇAMENTO, ADENSAMENTO E ACABAMENTO - (COM PLATIBANDA)	M3	0,69	R\$ 703,75	R\$ 897,915	R\$ 622,255
5.3			Vigas					
5.3.1	ED-49643	SEINFRA	FÔRMA E DESFORMA DE TÁBUA E SARRAFO, REAPROVEITAMENTO (3X), EXCLUSIVE ESCORAMENTO	M2	3,6	R\$ 75,88	R\$ 96,815	R\$ 348,534



# PREFEITURA MUNICIPAL DE ARAXÁ/MG

Secretaria Municipal de Gestão

Setor de Licitação - e-mail: [licitacao@araxa.mg.gov.br](mailto:licitacao@araxa.mg.gov.br)

Centro Administrativo - Avenida Rosália Isaura de Araújo nº 275 - Bloco 03

B. Guilhermina Vieira Chaer - CEP 38.180-802 - Fone: 34.3668.0619 - 34.99313.0034

5.3.2	ED-48298	SEINFRA	CORTE, DOBRA E MONTAGEM DE AÇO CA-50/60, INCLUSIVE ESPAÇADOR	KG	47,52	R\$ 13,36	R\$ 17,046	R\$ 810,026
5.3.3	ED-49638	SEINFRA	FORNECIMENTO DE CONCRETO ESTRUTURAL, USINADO BOMBEADO, COM FCK 25MPA, INCLUSIVE LANÇAMENTO, ADENSAMENTO E ACABAMENTO - Vigas	M3	0,54	R\$ 703,75	R\$ 897,915	R\$ 484,874
5.4			<b>Pilares da Cobertura da Ambulancia</b>					
5.4.1	ED-49643	SEINFRA	FÔRMA E DESFORMA DE TÁBUA E SARRAFO, REAPROVEITAMENTO (3X), EXCLUSIVE ESCORAMENTO	M2	1,2	R\$ 75,88	R\$ 96,815	R\$ 116,178
5.4.2	ED-48298	SEINFRA	CORTE, DOBRA E MONTAGEM DE AÇO CA-50/60, INCLUSIVE ESPAÇADOR -	KG	21,12	R\$ 13,36	R\$ 17,046	R\$ 360,012
5.4.3	ED-49638	SEINFRA	FORNECIMENTO DE CONCRETO ESTRUTURAL, USINADO BOMBEADO, COM FCK 25MPA, INCLUSIVE LANÇAMENTO, ADENSAMENTO E ACABAMENTO -	M3	0,24	R\$ 703,75	R\$ 897,915	R\$ 215,500
5.5			<b>Vigas da Cobertura da Ambulancia</b>					
5.5.1	ED-49643	SEINFRA	FÔRMA E DESFORMA DE TÁBUA E SARRAFO, REAPROVEITAMENTO (3X), EXCLUSIVE ESCORAMENTO -	M2	9,08	R\$ 75,88	R\$ 96,815	R\$ 879,080
5.5.2	ED-48298	SEINFRA	CORTE, DOBRA E MONTAGEM DE AÇO CA-50/60, INCLUSIVE ESPAÇADOR -	KG	119,856	R\$ 13,36	R\$ 17,046	R\$ 2.043,065
5.5.3	ED-49638	SEINFRA	FORNECIMENTO DE CONCRETO ESTRUTURAL, USINADO BOMBEADO, COM FCK 25MPA, INCLUSIVE LANÇAMENTO, ADENSAMENTO E ACABAMENTO - Vigas	M3	1,36	R\$ 703,75	R\$ 897,915	R\$ 1.222,960
5.6			<b>LAJE/FORRO</b>					
5.6.1	ED-28728	SEINFRA	FORRO EM RÉGUA DE PVC, LARGURA 20CM, NA COR BRANCA, INCLUSIVE ESTRUTURA DE FIXAÇÃO E PENDURAS METÁLICAS E ACESSÓRIOS DE FIXAÇÃO, EXCLUSIVE RODAFORRO OU MOLDURA	M2	47,00	R\$ 59,32	R\$ 75,686	R\$ 3.557,242
5.6.2	ED-50168	SEINFRA	IMPERMEABILIZAÇÃO COM MANTA ASFÁLTICA, TIPO III, CLASSE A, ESP. 4MM, INCLUSIVE APLICAÇÃO DE PRIMER ASFÁLTICO - (ÁREA ABERTA)	M2	101,82	R\$ 73,31	R\$ 93,536	R\$ 9.523,836
5.6.3	ED-50261	SEINFRA	LAJE PRÉ-MOLDADA UNIDIRECIONAL COM ENCHIMENTO EM POLIESTIRENO EXPANDIDO (EPS), CAPEAMENTO DE 4CM, SOBRECARGA DE 300KG/M2, ALTURA TOTAL DE 11CM E VÃO LIVRE MÁXIMO DE 5M, INCLUSIVE CONCRETO ESTRUTURAL, USINADO BOMBEADO COM FCK DE 20MPA, EXCLUSIVE TELA ARMADA E CIMBRAMENTO -	M2	225,82	R\$ 181,50	R\$ 231,576	R\$ 52.294,492
5.6.4	ED-19633	SEINFRA	ESCORAMENTO METÁLICO PARA LAJE E VIGA EM CONCRETO ARMADO, TIPO "A", ALTURA DE (200 ATÉ 310)CM, INCLUSIVE DESCARGA, MONTAGEM, DESMONTAGEM E CARGA -	M2X MÉS	451,64	R\$ 19,87	R\$ 25,352	R\$ 11.449,977
5.6.5	7155	SINAPI	TELA DE AÇO SOLDADA NERVURADA, CA-60, Q-138, (2,20 KG/M2), DIAMETRO DO FIO = 4,2 MM, LARGURA = 2,45 M, ESPACAMENTO DA MALHA = 10 X 10 CM - Complemento Laje pré-moldada -	M2	225,82	R\$ 18,11	R\$ 23,107	R\$ 5.218,023
5.7			<b>ESTRUTURA DO TELHADO</b>					



# PREFEITURA MUNICIPAL DE ARAXÁ/MG

Secretaria Municipal de Gestão

Setor de Licitação - e-mail: [licitacao@araxa.mg.gov.br](mailto:licitacao@araxa.mg.gov.br)

Centro Administrativo - Avenida Rosália Isaura de Araújo nº 275 - Bloco 03

B. Guilhermina Vieira Chaer - CEP 38.180-802 - Fone: 34.3668.0619 - 34.99313.0034

5.7.1	ED-48419	SEINFRA	COBERTURA EM TELHA CERÂMICA, TIPO FRANCESA, INCLUSIVE FIXAÇÃO, EXCLUSIVE ENGRADAMENTO E MANTA ISOLANTE/ TÉRMICA	M2	248,42	R\$ 100,06	R\$ 127,667	R\$ 31.715,547
5.7.2	ED-48407	SEINFRA	ENGRADAMENTO EM MADEIRA PARAJU OU EQUIVALENTE, PARA TELHAS CERÂMICAS OU DE CONCRETO, EXCLUSIVE TELHAS	M2	248,42	R\$ 106,40	R\$ 135,756	R\$ 33.725,049
5.8			<b>PISO</b>					
5.8.1	ED-50170	SEINFRA	CAMADA DE REGULARIZAÇÃO COM ARGAMASSA, TRAÇO 1:3 ( CIMENTO E AREIA), ESP. 30MM, APLICAÇÃO MANUAL, PREPARO MECÂNICO - Piso interno.	M2	225,84	R\$ 45,65	R\$ 58,245	R\$ 13.154,051
5.8.2	87263	SINAPI	REVESTIMENTO CERÂMICO PARA PISO COM PLACAS TIPO PORCELANATO DE DIMENSÕES 60X60 CM APLICADA EM AMBIENTES DE ÁREA MAIOR QUE 10 M². AF_02/2023_PE-	M2	225,84	R\$ 111,95	R\$ 142,837	R\$ 32.258,308
5.8.3	87263	SINAPI	REVESTIMENTO CERÂMICO PARA PISO COM PLACAS TIPO PORCELANATO DE DIMENSÕES 60X60 CM APLICADA EM AMBIENTES DE ÁREA MAIOR QUE 10 M². AF_02/2023_PE- Área de para rodapés e recortes ( <b>Rodapé</b> )	M2	33,876	R\$ 111,95	R\$ 142,837	R\$ 4.838,746
<b>TOTAL DA ETAPA</b>								<b>R\$ 252.076,100</b>
6			<b>Arquitetura</b>					
6.1			<b>Construção nova</b>					
6.1.1	ED-48231	SEINFRA	ALVENARIA DE VEDAÇÃO COM TIJOLO CERÂMICO FURADO, ESP. 9CM, PARA REVESTIMENTO, INCLUSIVE ARGAMASSA PARA ASSENTAMENTO - ( <b>COM PLATIBANDA</b> )	M2	366,406	R\$ 57,21	R\$ 72,994	R\$ 26.745,440
6.1.2	ED-50730	SEINFRA	CHAPISCO COM ARGAMASSA, TRAÇO 1:2:3 (CIMENTO, AREIA E PEDRISCO), APLICADO COM COLHER, ESP. 5MM, PREPARO MECÂNICO ( <b>COM PLATIBANDA</b> )	M2	732,812	R\$ 14,79	R\$ 18,871	R\$ 13.828,895
6.1.3	ED-50759	SEINFRA	REBOCO COM ARGAMASSA, TRAÇO 1:7 (CIMENTO E AREIA), ESP. 20MM, APLICAÇÃO MANUAL, INCLUSIVE ARGAMASSA COM PREPARO MECANIZADO, EXCLUSIVE CHAPISCO - ( <b>COM PLATIBANDA</b> )	M2	732,812	R\$ 33,29	R\$ 42,475	R\$ 31.126,190
6.1.4	ED-9906	SEINFRA	VERGA OU CONTRAVERGA EM CONCRETO ESTRUTURAL PARA VÃOS ACIMA DE 150CM, PREPARADO EM OBRA COM BETONEIRA, CONTROLE "A", COM FCK 20 MPA, MOLDADA IN LOCO, INCLUSIVE ARMAÇÃO	M3	2,75	R\$ 3.561,76	R\$ 4.544,450	R\$ 12.497,238
6.2			<b>Adaptação edificação existente</b>					
6.2.1	ED-48232	SEINFRA	ALVENARIA DE VEDAÇÃO COM TIJOLO CERÂMICO FURADO, ESP. 14CM, PARA REVESTIMENTO, INCLUSIVE ARGAMASSA PARA ASSENTAMENTO	M2	70,412	R\$ 70,78	R\$ 90,308	R\$ 6.358,767





# PREFEITURA MUNICIPAL DE ARAXÁ/MG

Secretaria Municipal de Gestão

Setor de Licitação - e-mail: [licitacao@araxa.mg.gov.br](mailto:licitacao@araxa.mg.gov.br)

Centro Administrativo - Avenida Rosália Isaura de Araújo nº 275 - Bloco 03

B. Guilhermina Vieira Chaer - CEP 38.180-802 - Fone: 34.3668.0619 - 34.99313.0034

6.2.2	ED-9903	SEINFRA	VERGA OU CONTRAVERGA EM CONCRETO ESTRUTURAL PARA VÃOS DE ATÉ 150CM, PREPARADO EM OBRA COM BETONEIRA, CONTROLE "A", COM FCK 20 MPA, MOLDADA IN LOCO, INCLUSIVE ARMAÇÃO	M3	0,5375	R\$ 3.330,77	R\$ 4.249,729	R\$ 2.284,229
6.2.3	ED-50730	SEINFRA	CHAPISCO COM ARGAMASSA, TRAÇO 1:2:3 (CIMENTO, AREIA E PEDRISCO), APLICADO COM COLHER, ESP. 5MM, PREPARO MECÂNICO	M2	140,824	R\$ 14,79	R\$ 18,871	R\$ 2.657,490
6.2.4	ED-50732	SEINFRA	EMBOÇO COM ARGAMASSA, TRAÇO 1:6 (CIMENTO E AREIA), ESP. 20MM, APLICAÇÃO MANUAL, PREPARO MECÂNICO	M2	140,824	R\$ 35,33	R\$ 45,078	R\$ 6.348,064
6.2.5	ED-50759	SEINFRA	REBOCO COM ARGAMASSA, TRAÇO 1:7 (CIMENTO E AREIA), ESP. 20MM, APLICAÇÃO MANUAL, PREPARO MECÂNICO	M2	140,824	R\$ 33,29	R\$ 42,475	R\$ 5.981,499
6.2.6	ED-32000	SEINFRA	CORRIMÃO DUPLO EM TUBO GALVANIZADO, COM COSTURA, DIÂMETRO DE 1.1/2", ESP. 3MM, FIXADO EM ALVENARIA, INCLUSIVE SUPORTE PARA CORRIMÃO EM BARRA CHATA (1"X1/2"), EXCLUSIVE PINTURA	M	2,8	R\$ 187,07	R\$ 238,683	R\$ 668,312
TOTAL DA ETAPA								R\$ 108.496,1240
7			Coberturas metálicas					
7.1			ESTRUTURA DAS COBERTURAS					
7.1.1	ED-49665	SEINFRA	FORNECIMENTO DE ESTRUTURA METÁLICA EM PERFIL SOLDADO, INCLUSIVE FABRICAÇÃO, TRANSPORTE, MONTAGEM E APLICAÇÃO DE FUNDO PREPARADOR ANTICORROSIVO EM SUPERFÍCIE METÁLICA, UMA (1) DEMÃO - (13 kg por m2)	kg	2215,2	R\$ 25,27	R\$ 32,242	R\$ 71.422,478
7.1.2	ED-13852	SEINFRA	COBERTURA EM TELHA METÁLICA GALVANIZADA ONDULADA, TIPO SIMPLES, ESP. 0,50MM, ACABAMENTO NATURAL, INCLUSIVE ACESSÓRIOS PARA FIXAÇÃO, FORNECIMENTO E INSTALAÇÃO	M2	170,4	R\$ 92,32	R\$ 117,790	R\$ 20.071,416
7.2			SAPATA					
7.2.1	ED-51110	SEINFRA	ESCAVAÇÃO MANUAL DE TERRA (DESATERRO MANUAL), INCLUSIVE DESCARGA LATERAL, EXCLUSIVE RETIRADA E TRANSPORTE DO MATERIAL ESCAVADO -	M3	2,75	R\$ 41,84	R\$ 53,384	R\$ 146,806



**PREFEITURA MUNICIPAL DE ARAXÁ/MG**  
**Secretaria Municipal de Gestão**  
**Setor de Licitação - e-mail: [licitacao@araxa.mg.gov.br](mailto:licitacao@araxa.mg.gov.br)**  
**Centro Administrativo - Avenida Rosália Isaura de Araújo nº 275 - Bloco 03**  
**B. Guilhermina Vieira Chaer - CEP 38.180-802 - Fone: 34.3668.0619 - 34.99313.0034**

7.2. 2	ED- 4981 3	SEINF RA	LASTRO DE BRITA COM PEDRA BRITADA NÚMERO 2 E 3, INCLUSIVE ADENSAMENTO E APILOAMENTO MANUAL -	M3	0,17	R\$ 211,32	R\$ 269,623	R\$ 44,488
7.2. 3	ED- 4981 1	SEINF RA	FÔRMA E DESFORMA PARA VIGA-CINTA/BLOCO COM COMPENSADO RESINADO, ESP. 12MM, REAPROVEITAMENTO (3X) (FUNDAÇÃO)	M2	5,5	R\$ 69,88	R\$ 89,160	R\$ 490,380
7.2. 4	ED- 4829 8	SEINF RA	CORTE, DOBRA E MONTAGEM DE AÇO CA-50/60, INCLUSIVE ESPAÇADOR	KG	14,5 2	R\$ 13,36	R\$ 17,046	R\$ 247,508
7.2. 5	ED- 4980 5	SEINF RA	FORNECIMENTO DE CONCRETO ESTRUTURAL, USINADO BOMBEADO, COM FCK 25MPA, INCLUSIVE LANÇAMENTO, ADENSAMENTO E ACABAMENTO (FUNDAÇÃO)	M3	2,75	R\$ 689,04	R\$ 879,146	R\$ 2.417,652
TOTAL DA ETAPA								R\$ 94.840,728
8			Piso em Geral					
8.1			Edificação Existente (porcelanato)					
8.1. 1	ED- 5017 0	SEINF RA	CAMADA DE REGULARIZAÇÃO COM ARGAMASSA, TRAÇO 1:3 ( CIMENTO E AREIA), ESP. 30MM, APLICAÇÃO MANUAL, PREPARO MECÂNICO - Piso interno.	M2	140 0,15	R\$ 45,65	R\$ 58,245	R\$ 81.551,737
8.1. 2	8726 3	SINA PI	REVESTIMENTO CERÂMICO PARA PISO COM PLACAS TIPO PORCELANATO DE DIMENSÕES 60X60 CM APLICADA EM AMBIENTES DE ÁREA MAIOR QUE 10 M². AF_02/2023_PE-	M2	140 0,15	R\$ 111,95	R\$ 142,837	R\$ 199.993,226
8.1. 3	8726 3	SINA PI	REVESTIMENTO CERÂMICO PARA PISO COM PLACAS TIPO PORCELANATO DE DIMENSÕES 60X60 CM APLICADA EM AMBIENTES DE ÁREA MAIOR QUE 10 M². AF_02/2023_PE- Área de para rodapés e recortes (Rodapé)	M2	161, 682	R\$ 111,95	R\$ 142,837	R\$ 23.094,172
8.2			ESTACIONAMENTO A SER COSNTRUIDO					
8.2. 1	RO- 0109 1	SEINF RA	Limpeza mecanizada da camada vegetal	M2	200	R\$ 0,59	R\$ 0,753	R\$ 150,600



# PREFEITURA MUNICIPAL DE ARAXÁ/MG

Secretaria Municipal de Gestão

Setor de Licitação - e-mail: [licitacao@araxa.mg.gov.br](mailto:licitacao@araxa.mg.gov.br)

Centro Administrativo - Avenida Rosália Isaura de Araújo nº 275 - Bloco 03

B. Guilhermina Vieira Chaer - CEP 38.180-802 - Fone: 34.3668.0619 - 34.99313.0034

8.2.2	ED-8917	SEINFRA	EXECUÇÃO DE PAVIMENTO COM PISO INTERTRAVADO, TIPO RETANGULAR, ESP. 10CM, COM FCK DE 35MPA, INCLUSIVE COLCHÃO DE AREIA, ESP. 6CM, PARA ASSENTAMENTO, COMPACTAÇÃO MECANIZADA, CARGA E DESCARGA MECÂNICA EM CAMINHÃO, EXCLUSIVE TRANSPORTE DE PISO INTERTRAVADO	M2	200	R\$ 131,34	R\$ 167,577	R\$ 33.515,400
8.2.3	ED-29233	SEINFRA	TRANSPORTE DE MATERIAL DE QUALQUER NATUREZA EM CAMINHÃO, DISTÂNCIA MAIOR QUE 10KM E MENOR OU IGUAL A 20KM, DENTRO DO PERÍMETRO URBANO, EXCLUSIVE CARGA, INCLUSIVE DESCARGA	M3x KM	400	R\$ 1,75	R\$ 2,233	R\$ 893,200
8.2.4	ED-51141	SEINFRA	GUIA DE MEIO-FIO, EM CONCRETO COM FCK 15MPA, MOLDADA INLOCO, SEÇÃO 15X45CM, FORMA EM MADEIRA, EXCLUSIVE SARJETA, INCLUSIVE ESCAVAÇÃO, APILOAMENTO E TRANSPORTE COM RETIRADA DO MATERIAL ESCAVADO (EM CAÇAMBA)	M	80,71	R\$ 137,13	R\$ 174,964	R\$ 14.121,344
8.3			<b>CONSTRUÇÃO DO CONTORNO</b>					
8.3.1	RO-01091	SEINFRA	Limpeza mecanizada da camada vegetal	M2	31,0321	R\$ 0,59	R\$ 0,753	R\$ 23,367
8.3.2	ED-50572	SEINFRA	PISO EM CONCRETO USINADO CONVENCIONAL COM DE FCK 30MPA, COM AÇO CA-50 DIÂMETRO 6,3MM MALHA 10X10CM, ACABAMENTO RÚSTICO, ESP. 15CM, INCLUSIVE FORNECIMENTO, LANÇAMENTO, ADENSAMENTO, EXCLUSIVE JUNTA DE DILATAÇÃO	M2	31,0321	R\$ 208,01	R\$ 265,400	R\$ 8.235,919
8.3.3	ED-50579	SEINFRA	APLICAÇÃO DE SELANTE, MASTIQUE ELÁSTICO, EM JUNTA DE DILAÇÃO, DIMENSÃO (20X10)MM, FATOR DE FORMA 1:2, EXCLUSIVE DELIMITADOR DE PROFUNDIDADE	M	38	R\$ 36,81	R\$ 46,966	R\$ 1.784,708
<b>TOTAL DA ETAPA</b>								<b>R\$ 363.363,674</b>
9			<b>Instalações elétricas</b>					
9.1			<b>Tomadas, interruptores e luminárias</b>					
9.1.1	ED-15735	SEINFRA	CONJUNTO DE UM (1) INTERRUPTOR BIPOLAR SIMPLES, CORRENTE 10A, TENSÃO 250V, (10A-250V), COM PLACA 4"X2" DE UM (1) POSTO, INCLUSIVE FORNECIMENTO, INSTALAÇÃO, SUPORTE, MÓDULO E PLACA -	U	13	R\$ 42,20	R\$ 53,843	R\$ 699,959
9.1.2	ED-15740	SEINFRA	CONJUNTO DE DOIS (2) INTERRUPTORES BIPOLAR SIMPLES, CORRENTE 10A, TENSÃO 250V, (10A-250V), COM PLACA 4"X2" DE DOIS (2) POSTOS, INCLUSIVE FORNECIMENTO, INSTALAÇÃO, SUPORTE, MÓDULO E PLACA -	U	3	R\$ 66,88	R\$ 85,330	R\$ 255,990



# PREFEITURA MUNICIPAL DE ARAXÁ/MG

Secretaria Municipal de Gestão

Setor de Licitação - e-mail: [licitacao@araxa.mg.gov.br](mailto:licitacao@araxa.mg.gov.br)

Centro Administrativo - Avenida Rosália Isaura de Araújo nº 275 - Bloco 03

B. Guilhermina Vieira Chaer - CEP 38.180-802 - Fone: 34.3668.0619 - 34.99313.0034

9.1.3	ED-15748	SEINFRA	CONJUNTO DE UMA (1) TOMADA PADRÃO, TRÊS (3) POLOS, CORRENTE 10A, TENSÃO 250V, (2P+T/10A-250V), COM PLACA 4"X2" DE UM (1) POSTO, INCLUSIVE FORNECIMENTO, INSTALAÇÃO, SUPORTE, MÓDULO E PLACA -	U	66	R\$ 30,22	R\$ 38,560	R\$ 2.544,960
9.1.4	ED-13340	SEINFRA	LUMINÁRIA COMERCIAL CHANFRADA DE SOBREPOR COMPLETA, PARA QUATRO (4) LÂMPADAS TUBULARES LED 4X18W-ØT8, TEMPERATURA DA COR 6500K, FORNECIMENTO E INSTALAÇÃO, INCLUSIVE BASE E LÂMPADA -	U	12	R\$ 271,82	R\$ 346,820	R\$ 4.161,840
9.1.5	ED-13336	SEINFRA	LUMINÁRIA COMERCIAL CHANFRADA DE SOBREPOR COMPLETA, PARA UMA (1) LÂMPADA TUBULAR LED 1X18W-ØT8, TEMPERATURA DA COR 6500K, FORNECIMENTO E INSTALAÇÃO, INCLUSIVE BASE E LÂMPADA -	U	1	R\$ 116,57	R\$ 148,730	R\$ 148,730
9.1.6	ED-27082	SEINFRA	LUMINÁRIA COMERCIAL COM ALETAS DE EMBUTIR COMPLETA, PARA DUAS (2) LÂMPADAS TUBULARES LED 2X18W-ØT8, TEMPERATURA DA COR 6500K, FORNECIMENTO E INSTALAÇÃO, INCLUSIVE BASE E LÂMPADA -	U	4	R\$ 279,20	R\$ 356,230	R\$ 1.424,920
9.1.7	ED-13335	SEINFRA	LUMINÁRIA COMERCIAL CHANFRADA DE SOBREPOR COMPLETA, PARA UMA (1) LÂMPADA TUBULAR LED 1X9W-ØT8, TEMPERATURA DA COR 6500K, FORNECIMENTO E INSTALAÇÃO, INCLUSIVE BASE E LÂMPADA -	U	2	R\$ 108,98	R\$ 139,050	R\$ 278,100
9.1.8	ED-13355	SEINFRA	LUMINÁRIA PLAFON REDONDO DE VIDRO JATEADO REDONDO, DIÂMETRO 25 CM, PARA UMA (1) LÂMPADA BASE E-27, FORNECIMENTO E INSTALAÇÃO, INCLUSIVE BASE, EXCLUSIVE LÂMPADA	U	7	R\$ 51,49	R\$ 65,700	R\$ 459,900
9.1.9	ED-13344	SEINFRA	LÂMPADA LED, BASE E27, POTÊNCIA DE 20W, BULBO A70, TEMPERATURA DA COR 6500K, TENSÃO 110-127V, EXCLUSIVE LUMINÁRIA	U	4	R\$ 17,95	R\$ 22,900	R\$ 91,600
9.1.10	ED-13343	SEINFRA	LÂMPADA LED, BASE E27, POTÊNCIA DE 15W, BULBO A65, TEMPERATURA DA COR 6500K, TENSÃO 110-127V, EXCLUSIVE LUMINÁRIA - Obs. 30W no projeto	U	6	R\$ 10,92	R\$ 13,930	R\$ 83,580
9.1.11	ED-4892	SEINFRA	ALARME AUDIOVISUAL SEM FIO PARA PCD. FORNECIMENTO E INSTALAÇÃO	U	8	R\$ 237,67	R\$ 303,240	R\$ 2.425,920
9.2			Dutos e cabeamento					
9.2.1	ED-49414	SEINFRA	ELETRODUTO FLEXÍVEL CORRUGADO, PVC, ANTI-CHAMA, DN 25MM (3/4"), APLICADO EM ALVENARIA, INCLUSIVE RASGO	M	400	R\$ 8,89	R\$ 11,343	R\$ 4.537,200



**PREFEITURA MUNICIPAL DE ARAXÁ/MG**  
**Secretaria Municipal de Gestão**  
**Setor de Licitação - e-mail: [licitacao@araxa.mg.gov.br](mailto:licitacao@araxa.mg.gov.br)**  
**Centro Administrativo - Avenida Rosália Isaura de Araújo nº 275 - Bloco 03**  
**B. Guilhermina Vieira Chaer - CEP 38.180-802 - Fone: 34.3668.0619 - 34.99313.0034**

9.2.2	91860	SINAPI	ELETRODUTO FLEXÍVEL CORRUGADO, PEAD, DN 40 MM (1 1/4"), PARA CIRCUITOS TERMINAIS, INSTALADO EM PAREDE - FORNECIMENTO E INSTALAÇÃO. AF_03/2023	M	400	R\$ 12,32	R\$ 15,720	R\$ 6.288,000
9.2.3	ED-48946	SEINFRA	CABO ISOLADO DE COBRE FLEXÍVEL, CLASSE 5, ISOLAMENTO TIPO LSHF/ATOX, NÃO HALOGENADO E ANTICHAMA, DIÂMETRO DA SEÇÃO DE 1,5MM2, TEMPERATURA DE TRABALHO 70°C, TENSÃO NOMINAL DE OPERAÇÃO 450/750V	M	200	R\$ 2,95	R\$ 3,760	R\$ 752,000
9.2.4	ED-48951	SEINFRA	CABO ISOLADO DE COBRE FLEXÍVEL, CLASSE 5, ISOLAMENTO TIPO LSHF/ATOX, NÃO HALOGENADO E ANTICHAMA, DIÂMETRO DA SEÇÃO DE 2,5MM2, TEMPERATURA DE TRABALHO 70°C, TENSÃO NOMINAL DE OPERAÇÃO 450/750V -	M	2100	R\$ 4,26	R\$ 5,440	R\$ 11.424,000
9.2.5	ED-48956	SEINFRA	CABO ISOLADO DE COBRE FLEXÍVEL, CLASSE 5, ISOLAMENTO TIPO LSHF/ATOX, NÃO HALOGENADO E ANTICHAMA, DIÂMETRO DA SEÇÃO DE 4MM2, TEMPERATURA DE TRABALHO 70°C, TENSÃO NOMINAL DE OPERAÇÃO 450/750V -	M	650	R\$ 6,02	R\$ 7,680	R\$ 4.992,000
9.2.6	ED-48961	SEINFRA	CABO ISOLADO DE COBRE FLEXÍVEL, CLASSE 5, ISOLAMENTO TIPO LSHF/ATOX, NÃO HALOGENADO E ANTICHAMA, DIÂMETRO DA SEÇÃO DE 6MM2, TEMPERATURA DE TRABALHO 70°C, TENSÃO NOMINAL DE OPERAÇÃO 450/750V -	M	650	R\$ 8,55	R\$ 10,910	R\$ 7.091,500
9.2.7	ED-49001	SEINFRA	CABO UNIPOLAR DE COBRE FLEXÍVEL, CLASSE 5, ISOLAMENTO TIPO EPR/HEPR, NÃO HALOGENADO E ANTICHAMA, DIÂMETRO DA SEÇÃO DE 16MM2, TEMPERATURA DE TRABALHO 90°C, TENSÃO NOMINAL DE OPERAÇÃO 0,6/1KV	M	30	R\$ 22,24	R\$ 28,380	R\$ 851,400
9.2.8	ED-50704	SEINFRA	ENCHIMENTO DE RASGO EM ALVENARIA/CONCRETO COM ARGAMASSA, DIÂMETRO DE 15MM A 25MM (1/2" A 1"), INCLUSIVE ARGAMASSA, TRAÇO 1:2:8 (CIMENTO, CAL E AREIA), COM PREPARO MECANIZADO	M	800	R\$ 2,76	R\$ 3,520	R\$ 2.816,000
9.2.9	ED-49187	SEINFRA	CAIXA DE LIGAÇÃO/PASSAGEM EM PVC RÍGIDO PARA ELETRODUTO, DIMENSÕES 4"X2", EMBUTIDA EM ALVENARIA - FORNECIMENTO E INSTALAÇÃO	U	70	R\$ 10,26	R\$ 13,090	R\$ 916,300
9.2.10	ED-16634	SEINFRA	CAIXA DE LIGAÇÃO/PASSAGEM EM PVC RÍGIDO PARA ELETRODUTO COM SUPORTE PARA LAJOTA, OCTOGONAL COM FUNDO MÓVEL, DIMENSÕES 4"X4", EMBUTIDA EM LAJE PRÉ-MOLDADA - FORNECIMENTO E INSTALAÇÃO	U	4	R\$ 17,41	R\$ 22,210	R\$ 88,840
9.3			<b>Quadros e disjuntores</b>					
9.3.1	ED-14195	SEINFRA	QUADRO DE DISTRIBUIÇÃO DE EMBUTIR EM CHAPA, PARA 34 DISJUNTORES DIN, INCLUSIVE BARRAMENTOS NEUTRO/TERRA E BARRAMENTO TRIFÁSICO DE 150A	U	1	R\$ 677,88	R\$ 864,907	R\$ 864,907





**PREFEITURA MUNICIPAL DE ARAXÁ/MG**  
**Secretaria Municipal de Gestão**  
**Setor de Licitação - e-mail: [licitacao@araxa.mg.gov.br](mailto:licitacao@araxa.mg.gov.br)**  
**Centro Administrativo - Avenida Rosália Isaura de Araújo nº 275 - Bloco 03**  
**B. Guilhermina Vieira Chaer - CEP 38.180-802 - Fone: 34.3668.0619 - 34.99313.0034**

9.3.2	ED-34460	SEINFRA	DISJUNTOR MONOPOLAR TIPO DIN, CORRENTE NOMINAL DE 10A, FORNECIMENTO E INSTALAÇÃO, INCLUSIVE TERMINAL ILHÓS	U	2	R\$ 17,78	R\$ 22,690	R\$ 45,380
9.3.3	ED-34462	SEINFRA	DISJUNTOR MONOPOLAR TIPO DIN, CORRENTE NOMINAL DE 20A, FORNECIMENTO E INSTALAÇÃO, INCLUSIVE TERMINAL ILHÓS	U	6	R\$ 16,00	R\$ 20,410	R\$ 122,460
9.3.4	ED-34476	SEINFRA	DISJUNTOR BIPOLAR TIPO DIN, CORRENTE NOMINAL DE 25A, FORNECIMENTO E INSTALAÇÃO, INCLUSIVE TERMINAL ILHÓS	U	4	R\$ 42,89	R\$ 54,720	R\$ 218,880
9.3.5	ED-34478	SEINFRA	DISJUNTOR BIPOLAR TIPO DIN, CORRENTE NOMINAL DE 40A, FORNECIMENTO E INSTALAÇÃO, INCLUSIVE TERMINAL ILHÓS	U	4	R\$ 45,89	R\$ 58,550	R\$ 234,200
9.3.6	ED-34496	SEINFRA	DISJUNTOR TRIPOLAR TIPO DIN, CORRENTE NOMINAL DE 100A, FORNECIMENTO E INSTALAÇÃO, INCLUSIVE TERMINAL ILHÓS	U	1	R\$ 186,20	R\$ 237,570	R\$ 237,570
9.3.7	ED-16600	SEINFRA	DISPOSITIVO DE PROTEÇÃO CONTRA SURTOS (DPS) MONOPOLAR, CORRENTE DE INTERRUPÇÃO 20KA, INCLUSIVE TERMINAL ILHÓS	U	4	R\$ 46,54	R\$ 59,380	R\$ 237,520
9.3.8	ED-5443	SEINFRA	DISJUNTOR DE PROTEÇÃO DIFERENCIAL RESIDUAL (DR), TETRAPOLAR TIPO DIN, CORRENTE NOMINAL DE 100A, SENSIBILIDADE DE 30MA, FORNECIMENTO E INSTALAÇÃO, INCLUSIVE TERMINAL ILHÓS	U	1	R\$ 278,57	R\$ 355,430	R\$ 355,430
9.4			<b>Dados e voz</b>				R\$ -	R\$ -
9.4.1	ED-15760	SEINFRA	CONJUNTO DE UMA (1) TOMADA TELEFÔNICA (CONECTOR RJ11) E UMA (1) TOMADA DE DADOS (CONECTOR RJ45 CAT.6E), COM PLACA 4"x2" DE DOIS (2) POSTOS, INCLUSIVE FORNECIMENTO, INSTALAÇÃO, SUPORTE, MÓDULO E PLACA	U	2	R\$ 105,09	R\$ 134,080	R\$ 268,160
9.4.2	ED-15752	SEINFRA	CONJUNTO DE UMA (1) TOMADA DE DADOS (CONECTOR RJ45 CAT .6E), COM PLACA 4"x2" DE UM (1) POSTO, INCLUSIVE FORNECIMENTO, INSTALAÇÃO, SUPORTE, MÓDULO E PLACA	U	4	R\$ 79,08	R\$ 100,900	R\$ 403,600
9.4.3	98295	SINAPI	CABO ELETRÔNICO CATEGORIA 5E, INSTALADO EM EDIFICAÇÃO INSTITUCIONAL - FORNECIMENTO E INSTALAÇÃO. AF_08/2025	M	100	R\$ 5,84	R\$ 7,45	R\$ 745,000
9.4.4	98288	SINAPI	CABO TELEFÔNICO CCI-50 2 PARES, SEM BLINDAGEM, INSTALADO EM DISTRIBUIÇÃO DE EDIFICAÇÃO INSTITUCIONAL - FORNECIMENTO E INSTALAÇÃO. AF_08/2025	M	100	R\$ 2,10	R\$ 2,68	R\$ 268,000
<b>TOTAL DA ETAPA</b>								<b>R\$ 56.333,846</b>
10			<b>Instalações Hidráulicas</b>					
10.1			<b>Abastecimento de Água fria</b>					



# PREFEITURA MUNICIPAL DE ARAXÁ/MG

Secretaria Municipal de Gestão

Setor de Licitação - e-mail: [licitacao@araxa.mg.gov.br](mailto:licitacao@araxa.mg.gov.br)

Centro Administrativo - Avenida Rosália Isaura de Araújo nº 275 - Bloco 03

B. Guilhermina Vieira Chaer - CEP 38.180-802 - Fone: 34.3668.0619 - 34.99313.0034

10.1 .1	ED- 4993 5	SEINF RA	CAIXA D'ÁGUA DE POLIETILENO, CAPACIDADE DE 500L, INCLUSIVE TAMPA, TORNEIRA DE BOIA, EXTRAVASOR, TUBO DE LIMPEZA E ACESSÓRIOS, EXCLUSIVE TUBULAÇÃO DE ENTRADA/SAÍDA DE ÁGUA	U	1	R\$ 742,89	R\$ 947,853	R\$ 947,853
10.1 .2	ED- 1520 5	SEINF RA	KIT CAVALETE PARA MEDIÇÃO DE ÁGUA, EMBUTIDO EM ALVENARIA, EM AÇO GALVANIZADO DN 25MM (3/4") - PADRÃO CONCESSIONÁRIA LOCAL, EXCLUSIVE HIDRÔMETRO	U	1	R\$ 634,06	R\$ 808,997	R\$ 808,997
10.1 .3	ED- 5070 8	SEINF RA	RASGO EM ALVENARIA PARA PASSAGEM DE ELETRODUTO/TUBULAÇÃO, DIÂMETROS DE 32MM A 50MM (1.1/4" A 2"), EXCLUSIVE ENCHIMENTO -	M	144, 76	R\$ 5,74	R\$ 7,324	R\$ 1.060,2220
10.1 .4	ED- 5070 5	SEINF RA	ENCHIMENTO DE RASGO EM ALVENARIA/CONCRETO COM ARGAMASSA, DIÂMETRO DE 32MM A 50MM (1.1/4" A 2"), INCLUSIVE ARGAMASSA, TRAÇO 1:2:8 (CIMENTO, CAL E AREIA), COM PREPARO MECANIZADO	M	144, 76	R\$ 3,60	R\$ 4,593	R\$ 664,8830
10.1 .5	ED- 4998 0	SEINF RA	REGISTRO DE GAVETA, TIPO BRUTO, ROSCÁVEL 2" (PARA TUBO SOLDÁVEL OU PPR DN 60MM/CPVC DN 54MM), INCLUSIVE VOLANTE PARA ACIONAMENTO	U	2	R\$ 220,33	R\$ 281,119	R\$ 562,238
10.1 .6	ED- 4999 5	SEINF RA	REGISTRO DE GAVETA, TIPO BASE, ROSCÁVEL 1.1/2" (PARA TUBO SOLDÁVEL OU PPR DN 50MM/CPVC DN 42MM), INCLUSIVE ACABAMENTO (PADRÃO MÉDIO) E CANOPLA CROMADOS -	U	5	R\$ 193,91	R\$ 247,410	R\$ 1.237,050
10.1 .7	ED- 4999 1	SEINF RA	REGISTRO DE GAVETA, TIPO BASE, ROSCÁVEL 1" (PARA TUBO SOLDÁVEL OU PPR DN 32MM/CPVC DN 28MM), INCLUSIVE ACABAMENTO (PADRÃO MÉDIO) E CANOPLA CROMADOS	U	2	R\$ 133,54	R\$ 170,384	R\$ 340,768
10.1 .8	ED- 4996 5	SEINF RA	REGISTRO DE PRESSÃO, TIPO BASE, ROSCÁVEL 3/4" (PARA TUBO SOLDÁVEL OU PPR DN 25MM/CPVC DN 22MM), INCLUSIVE ACABAMENTO (PADRÃO MÉDIO) E CANOPLA CROMADOS - Obs 10 chuveiros	U	5	R\$ 96,88	R\$ 123,609	R\$ 618,045
10.1 .9	ED- 5033 7	SEINF RA	VÁLVULA DE DESCARGA COM REGISTRO INTERNO, ACIONAMENTO SIMPLES, DN 1.1/2" (50MM), INCLUSIVE ACABAMENTO DA VÁLVULA - Obs. 6 da edificação nova e 4 da existente	U	5	R\$ 389,09	R\$ 496,440	R\$ 2.482,200
10.1 .10	ED- 5001 9	SEINF RA	FORNECIMENTO E ASSENTAMENTO DE TUBO PVC RÍGIDO SOLDÁVEL, ÁGUA FRIA, DN 25 MM (3/4") , INCLUSIVE CONEXÕES	M	48,3	R\$ 23,29	R\$ 29,716	R\$ 1.435,283
10.1 .11	ED- 5002 0	SEINF RA	FORNECIMENTO E ASSENTAMENTO DE TUBO PVC RÍGIDO SOLDÁVEL, ÁGUA FRIA, DN 32 MM (1") , INCLUSIVE CONEXÕES	M	75	R\$ 30,18	R\$ 38,507	R\$ 2.888,025
10.1 .12	ED- 5002 2	SEINF RA	FORNECIMENTO E ASSENTAMENTO DE TUBO PVC RÍGIDO SOLDÁVEL, ÁGUA FRIA, DN 50 MM (1.1/2"), INCLUSIVE CONEXÕES	M	16	R\$ 35,49	R\$ 45,282	R\$ 724,512



# PREFEITURA MUNICIPAL DE ARAXÁ/MG

Secretaria Municipal de Gestão

Setor de Licitação - e-mail: [licitacao@araxa.mg.gov.br](mailto:licitacao@araxa.mg.gov.br)

Centro Administrativo - Avenida Rosália Isaura de Araújo nº 275 - Bloco 03

B. Guilhermina Vieira Chaer - CEP 38.180-802 - Fone: 34.3668.0619 - 34.99313.0034

10.1 .13	ED- 5002 3	SEINF RA	FORNECIMENTO E ASSENTAMENTO DE TUBO PVC RÍGIDO SOLDÁVEL, ÁGUA FRIA, DN 60 MM (2"), INCLUSIVE CONEXÕES	M	31	R\$ 55,23	R\$ 70,468	R\$ 2.184,508
10.2			<b>Esgoto Sanitário</b>					
10.2 .1	ED- 5110 7	SEINF RA	ESCAVAÇÃO MANUAL DE VALA COM PROFUNDIDADE MENOR OU IGUAL A 1,5M	M3	2,82	R\$ 71,42	R\$ 91,125	R\$ 256,583
10.2 .2	8971 1	SINA PI	TUBO PVC, SERIE NORMAL, ESGOTO PREDIAL, DN 40 MM, FORNECIDO E INSTALADO EM RAMAL DE DESCARGA OU RAMAL DE ESGOTO SANITÁRIO. AF_08/2022	M	8,52	R\$ 23,19	R\$ 29,588	R\$ 252,090
10.2 .3	ED- 5002 7	SEINF RA	FORNECIMENTO E ASSENTAMENTO DE TUBO PVC RÍGIDO, ESGOTO, PBV - SÉRIE NORMAL, DN 50 MM (2"), INCLUSIVE CONEXÕES	M	48,6 5	R\$ 29,03	R\$ 37,039	R\$ 1.801,947
10.2 .4	ED- 5010 5	SEINF RA	FORNECIMENTO E ASSENTAMENTO DE TUBO PVC RÍGIDO, COLETOR DE ESGOTO LISO (JEI), DN 100 MM (4"), INCLUSIVE CONEXÕES	M	122	R\$ 38,39	R\$ 48,982	R\$ 5.975,804
10.2 .5	ED- 5000 8	SEINF RA	CAIXA SIFONADA EM PVC COM GRELHA REDONDA 150 X 150 X 50 MM -	U	9	R\$ 93,30	R\$ 119,041	R\$ 1.071,369
10.2 .6	ED- 4995 7	SEINF RA	RALO SIFONADO PVC CILINDRICO 100 X 70 X 40 MM COM GRELHA QUADRADA -	U	4	R\$ 37,16	R\$ 47,412	R\$ 189,648
10.2 .7	ED- 4987 4	SEINF RA	CAIXA DE ESGOTO DE INSPEÇÃO/PASSAGEM EM ALVENARIA (40X40X60CM), REVESTIMENTO EM ARGAMASSA COM ADITIVO IMPERMEABILIZANTE, COM TAMPA DE CONCRETO, INCLUSIVE ESCAVAÇÃO, REATERRO E TRANSPORTE COM RETIRADA DO MATERIAL ESCAVADO (EM CAÇAMBA)	U	1	R\$ 369,63	R\$ 471,611	R\$ 471,611
10.2 .8	ED- 4993 9	SEINF RA	CAIXA DE GORDURA SIMPLES (CGS), CIRCULAR, EM CONCRETO PRÉ-MOLDADO, CAPACIDADE DE 31L, INCLUSIVE ESCAVAÇÃO, REATERRO, TRANSPORTE E RETIRADA DO MATERIAL ESCAVADO (EM CAÇAMBA)	U	1	R\$ 243,34	R\$ 310,478	R\$ 310,478
10.3			<b>Pluvial</b>					
10.3 .1	ED- 5110 7	SEINF RA	ESCAVAÇÃO MANUAL DE VALA COM PROFUNDIDADE MENOR OU IGUAL A 1,5M	M3	13,4 0	R\$ 71,42	R\$ 91,125	R\$ 1.221,075
10.3 .2	ED- 4866 9	SEINF RA	FORNECIMENTO E ASSENTAMENTO DE TUBO PVC RÍGIDO, DRENAGEM/PLUVIAL, PBV - SÉRIE NORMAL, DN 100 MM (4"), INCLUSIVE CONEXÕES	M	98	R\$ 35,73	R\$ 45,588	R\$ 4.467,624
10.3 .3	ED- 4867 0	SEINF RA	FORNECIMENTO E ASSENTAMENTO DE TUBO PVC RÍGIDO, DRENAGEM/PLUVIAL, PBV - SÉRIE NORMAL, DN 150 MM (6"), INCLUSIVE CONEXÕES -	M	36	R\$ 63,31	R\$ 80,78	R\$ 2.907,972
10.3 .4	ED- 5112 0	SEINF RA	REATERRO MANUAL DE VALA, INCLUSIVE ESPALHAMENTO E COMPACTAÇÃO MANUAL COM SOQUETE	M3	13,4 0	R\$ 71,42	R\$ 91,13	R\$ 1.221,075



# PREFEITURA MUNICIPAL DE ARAXÁ/MG

Secretaria Municipal de Gestão

Setor de Licitação - e-mail: [licitacao@araxa.mg.gov.br](mailto:licitacao@araxa.mg.gov.br)

Centro Administrativo - Avenida Rosália Isaura de Araújo nº 275 - Bloco 03

B. Guilhermina Vieira Chaer - CEP 38.180-802 - Fone: 34.3668.0619 - 34.99313.0034

10.3 .5	ED- 4990 7	SEINF RA	CAIXA DE DRENAGEM DE INSPEÇÃO/PASSAGEM EM ALVENARIA ( 30X30X60CM), REVESTIMENTO EM ARGAMASSA COM ADITIVO IMPERMEABILIZANTE, COM TAMPA EM GRELHA, INCLUSIVE ESCAVAÇÃO, REATERRO E TRANSPORTE COM RETIRADA DO MATERIAL ESCAVADO (EM CAÇAMBA)	U	2	R\$ 360,62	R\$ 460,12	R\$ 920,230
TOTAL DA ETAPA								R\$ 37.022,090
11			Esquadrias					
11.1			Janelas					
1.11 .1	ED- 2948 3	SEINF RA	JANELA EM ALUMÍNIO FIXA COMPLETA, LINHA 25/SUPREMA, ACABAMENTO ANODIZADO NATURAL, INCLUSIVE PERFIS E VIDRO LISO 4MM E INSTALAÇÃO	M2	1,25	R\$ 608,62	R\$ 776,538	R\$ 970,673
1.11 .2	ED- 2948 1	SEINF RA	JANELA EM ALUMÍNIO MÁXIM-AR COM ALTURA DE 60CM, LINHA 25/SUPREMA, ACABAMENTO ANODIZADO NATURAL, INCLUSIVE PERFIS, VIDRO LISO 4MM E INSTALAÇÃO, EXCLUSIVE FERRAGENS PARA MÓDULO DE JANELA DE ALUMÍNIO MÁXIM-AR	M2	16,2	R\$ 1.015,38	R\$ 1.295,523	R\$ 20.987,473
1.11 .3	ED- 2945 1	SEINF RA	FERRAGENS PARA MÓDULO DE JANELA DE ALUMÍNIO MÁXIM-AR, INCLUSIVE FECHO E BRAÇO, FORNECIMENTO E INSTALAÇÃO, EXCLUSIVE JANELA	U	7	R\$ 124,00	R\$ 158,210	R\$ 1.107,470
1.11 .4	9457 2	SINA PI	JANELA DE ALUMÍNIO DE CORRER COM 3 FOLHAS (2 VENEZIANAS E 1 FOLHA PARA VIDRO,VIDRO INCLUSO),BATENTE/ REQUADRO 6 A 14 CM, SEM ACABAMENTO, FIXAÇÃO COM PARAFUSO, SEM GUARNIÇÃO/ ALIZAR, DIMENSÕES 100X120 CM, VEDAÇÃO COM SILICONE, EXCLUSIVE CONTRAMARCO - FORNECIMENTO E INSTALAÇÃO. AF_11/2024 Dormitórios e refeitório	M2	25,5	R\$ 433,71	R\$ 553,370	R\$ 14.110,935
1.11 .5	9457 0	SINA PI	JANELA DE ALUMÍNIO DE CORRER COM 2 FOLHAS PARA VIDROS (VIDROS INCLUSOS), BATENTE/ REQUADRO 6 A 14CM, ACABAMENTO COM ACETATO OU BRILHANTE, FIXAÇÃO COM PARAFUSO, SEM GUARNIÇÃO/ ALIZAR,DIMENSÕES 100X120 CM, VEDAÇÃO COM SILICONE, EXCLUSIVE CONTRAMARCO - FORNECIMENTO E INSTALAÇÃO. AF_11/2024	M2	8	R\$ 303,41	R\$ 387,120	R\$ 3.096,960
1.11 .6	1006 74	SINA PI	JANELA FIXA DE ALUMÍNIO PARA VIDRO, COM VIDRO, BATENTE E FERRAGENS. EXCLUSIVE ACABAMENTO, ALIZAR E CONTRAMARCO. FORNECIMENTO E INSTALAÇÃO. AF_12/2019	M2	2,07	R\$ 659,87	R\$ 841,930	R\$ 1.742,795
1.11 .7	9459 0	SINA PI	CONTRAMARCO DE ALUMÍNIO, FIXAÇÃO COM PARAFUSO - FORNECIMENTO E INSTALAÇÃO. AF_12/2019	M	81	R\$ 26,95	R\$ 34,390	R\$ 2.785,590



# PREFEITURA MUNICIPAL DE ARAXÁ/MG

Secretaria Municipal de Gestão

Setor de Licitação - e-mail: [licitacao@araxa.mg.gov.br](mailto:licitacao@araxa.mg.gov.br)

Centro Administrativo - Avenida Rosália Isaura de Araújo nº 275 - Bloco 03

B. Guilhermina Vieira Chaer - CEP 38.180-802 - Fone: 34.3668.0619 - 34.99313.0034

11.11.9	ED-51153	SEINFRA	VIDRO IMPRESSO (FANTASIA) TRANSLÚCIDO INCOLOR, ESP. 3MM, INCLUSIVE FIXAÇÃO E VEDAÇÃO COM GUARNIÇÃO/GAXETA DE BORRACHA NEOPRENE, FORNECIMENTO E INSTALAÇÃO, EXCLUSIVE CAIXILHO/PERFIL - Substituição de vidros das janelas da edificação existente	M2	12	R\$ 234,10	R\$ 298,690	R\$ 3.584,280
11.2			<b>Portas</b>					
11.2.1	100702	SINAPI	PORTA DE CORRER DE ALUMÍNIO, COM DUAS FOLHAS PARA VIDRO, INCLUSO VIDRO LISO INCOLOR, FECHADURA E PUXADOR, SEM ALIZAR. AF_ 10/2025	M2	8,4	R\$ 500,29	R\$ 638,320	R\$ 5.361,888
11.2.2	94805	SINAPI	PORTA DE ALUMÍNIO DE ABRIR PARA VIDRO SEM GUARNIÇÃO, 87X210CM, FIXAÇÃO COM PARAFUSOS, INCLUSIVE VIDROS - FORNECIMENTO E INSTALAÇÃO. AF_ 10/2025	UN	4,82	R\$ 1.423,84	R\$ 1.816,680	R\$ 8.756,398
11.2.3	ED-29487	SEINFRA	PORTA EM ALUMÍNIO COMPLETA, DIMENSÃO (160X210)CM, TIPO DE CORRER, COM DUAS (2) FOLHAS, LINHA 25/SUPREMA, ACABAMENTO ANODIZADO NATURAL, INCLUSIVE PERFIS, VIDRO, FERRAGENS E INSTALAÇÃO - Obs 4 P1 de 200x210 - considerar 1,25 do item para cada porta P1	U	5	R\$ 2.300,71	R\$ 2.935,480	R\$ 14.677,400
11.2.4	100700	SINAPI	PORTA DE MADEIRA COMPENSADA LISA PARA PINTURA, 120X210X3,5CM, 2 FOLHAS, INCLUSO ADUELA 2A, ALIZAR 2A E DOBRADIÇAS. AF_ 10/2025	M2	5,04	R\$ 918,60	R\$ 1.172,040	R\$ 5.907,082
11.2.5	ED-21612	SEINFRA	FECHADURA TIPO EXTERNA, EM PORTA METÁLICA, GRAU DE SEGURANÇA MÉDIO, DISTÂNCIA DE BROCA 20MM, ACABAMENTO COM ESPELHO CROMADO E MAÇANETA MODELO ALAVANCA EM ZAMAC, INCLUSIVE ACESSÓRIOS PARA FIXAÇÃO E DUAS (2) CHAVES -	U	15	R\$ 76,02	R\$ 96,990	R\$ 1.454,850
11.2.6	ED-49704	SEINFRA	TARJETA CROMADA, TIPO FECHO, INSTALADA EM PORTA DE SANITÁRIO, INCLUSIVE ACESSÓRIOS PARA FIXAÇÃO -	U	16	R\$ 23,95	R\$ 30,560	R\$ 488,960
TOTAL DA ETAPA								R\$ 85.032,754
12			<b>Pintura</b>					
12.1			<b>Pintura Edificação a ser construída (Interna)</b>					
12.1.1	ED-50514	SEINFRA	PREPARAÇÃO PARA EMASSAMENTO OU PINTURA (LÁTEX/ACRÍLICA) EM PAREDE, INCLUSIVE UMA (1) DEMÃO DE SELADOR ACRÍLICO	M2	342,635	R\$ 7,25	R\$ 9,250	R\$ 3.169,374





**PREFEITURA MUNICIPAL DE ARAXÁ/MG**  
**Secretaria Municipal de Gestão**  
**Setor de Licitação - e-mail: [licitacao@araxa.mg.gov.br](mailto:licitacao@araxa.mg.gov.br)**  
**Centro Administrativo - Avenida Rosália Isaura de Araújo nº 275 - Bloco 03**  
**B. Guilhermina Vieira Chaer - CEP 38.180-802 - Fone: 34.3668.0619 - 34.99313.0034**

12.1.2	ED-50478	SEINFRA	EMASSAMENTO EM PAREDE COM MASSA CORRIDA (PVA), DUAS (2) DEMÃOS, INCLUSIVE LIXAMENTO PARA PINTURA	M2	342,635	R\$ 19,41	R\$ 24,765	R\$ 8.485,356
12.1.3	ED-50498	SEINFRA	PINTURA LÁTEX (PVA) EM PAREDE, DUAS (2) DEMÃOS, EXCLUSIVE SELADOR ACRÍLICO E MASSA ACRÍLICA/CORRIDA (PVA)	M2	342,635	R\$ 15,85	R\$ 20,223	R\$ 6.929,108
12.1.4	ED-50515	SEINFRA	PREPARAÇÃO PARA EMASSAMENTO OU PINTURA (LÁTEX/ACRÍLICA) EM TETO, INCLUSIVE UMA (1) DEMÃO DE SELADOR ACRÍLICO	M2	30	R\$ 9,09	R\$ 11,598	R\$ 347,940
12.1.5	ED-50499	SEINFRA	PINTURA LÁTEX (PVA) EM TETO, DUAS (2) DEMÃOS, EXCLUSIVE SELADOR ACRÍLICO E MASSA ACRÍLICA/CORRIDA (PVA)	M2	30	R\$ 17,58	R\$ 22,430	R\$ 672,900
12.1.7			<b>Externa a ser construída (externa)</b>					
12.1.8	ED-50514	SEINFRA	PREPARAÇÃO PARA EMASSAMENTO OU PINTURA (LÁTEX/ ACRÍLICA) EM PAREDE, INCLUSIVE UMA (1) DEMÃO DE SELADOR ACRÍLICO	M2	253,494	R\$ 7,25	R\$ 9,250	R\$ 2.344,820
12.1.9	ED-50451	SEINFRA	PINTURA ACRÍLICA EM PAREDE, DUAS (2) DEMÃOS, EXCLUSIVE SELADOR ACRÍLICO E MASSA ACRÍLICA/CORRIDA (PVA)	M2	253,494	R\$ 15,66	R\$ 19,981	R\$ 5.065,064
12.2			<b>Aço, madeira</b>					
12.2.1	ED-50491	SEINFRA	PINTURA ESMALTE BASE SOLVENTE EM ESQUADRIAS DE FERRO,DUAS (2) DEMÃOS, COM APLICAÇÃO MANUAL, INCLUSIVE UMA (1) DEMÃO DE FUNDO ANTICORROSIVO (para portas e corrimão)	M2	57,12	R\$ 33,49	R\$ 42,730	R\$ 2.440,738
12.3			<b>Pintura Edificação existente (interna)</b>				R\$ -	R\$ -
12.3.1	ED-50515	SEINFRA	PREPARAÇÃO PARA EMASSAMENTO OU PINTURA (LÁTEX/ ACRÍLICA) EM TETO, INCLUSIVE UMA (1) DEMÃO DE SELADOR ACRÍLICO	M2	138 2,890	R\$ 9,09	R\$ 11,598	R\$ 16.038,758
12.3.2	ED-50480	SEINFRA	EMASSAMENTO EM TETO COM MASSA CORRIDA (PVA), DUAS (2) DEMÃOS, INCLUSIVE LIXAMENTO PARA PINTURA (para correção)	M2	69,145	R\$ 32,34	R\$ 41,263	R\$ 2.853,110
12.3.3	ED-50499	SEINFRA	PINTURA LÁTEX (PVA) EM TETO, DUAS (2) DEMÃOS, COM APLICAÇÃO MANUAL, EXCLUSIVE SELADOR ACRÍLICO E MASSA ACRÍLICA/CORRIDA (PVA)	M2	138 2,890	R\$ 17,58	R\$ 22,430	R\$ 31.018,223
12.3.4	ED-50514	SEINFRA	PREPARAÇÃO PARA EMASSAMENTO OU PINTURA (LÁTEX/ ACRÍLICA) EM PAREDE, INCLUSIVE UMA (1) DEMÃO DE SELADOR ACRÍLICO (para correção)	M2	154,306	R\$ 7,25	R\$ 9,250	R\$ 1.427,331
12.3.5	ED-50451	SEINFRA	PINTURA ACRÍLICA EM PAREDE, DUAS (2) DEMÃOS, EXCLUSIVE SELADOR ACRÍLICO E MASSA ACRÍLICA/CORRIDA (PVA)	M2	308 6,122	R\$ 15,66	R\$ 19,981	R\$ 61.663,804



# PREFEITURA MUNICIPAL DE ARAXÁ/MG

Secretaria Municipal de Gestão

Setor de Licitação - e-mail: [licitacao@araxa.mg.gov.br](mailto:licitacao@araxa.mg.gov.br)

Centro Administrativo - Avenida Rosália Isaura de Araújo nº 275 - Bloco 03

B. Guilhermina Vieira Chaer - CEP 38.180-802 - Fone: 34.3668.0619 - 34.99313.0034

12.3.6	ED-9937	SEINFRA	PINTURA EPÓXI EM PISO, DUAS (2) DEMÃOS, EXCLUSIVE PRIMER EPÓXI, INCLUSIVE LIMPEZA DA SUPERFÍCIE (faixa do estacionamento).	M2	4,080	R\$ 27,06	R\$ 34,526	R\$ 140,866
12.3.7	ED-50505	SEINFRA	LIXAMENTO MANUAL EM PAREDE PARA REMOÇÃO DE TINTA	M2	3086,122	R\$ 3,13	R\$ 3,994	R\$ 12.325,971
12.4			<b>Pintura Edificação existente (externa)</b>					
12.4.1	ED-50505	SEINFRA	LIXAMENTO MANUAL EM PAREDE PARA REMOÇÃO DE TINTA	M2	1017,413	R\$ 3,13	R\$ 3,994	R\$ 4.063,546
12.4.2	ED-50514	SEINFRA	PREPARAÇÃO PARA EMASSAMENTO OU PINTURA (LÁTEX/ ACRÍLICA) EM PAREDE, INCLUSIVE UMA (1) DEMÃO DE SELADOR ACRÍLICO (para correção)	M2	50,871	R\$ 7,25	R\$ 9,250	R\$ 470,553
12.4.3	ED-50451	SEINFRA	PINTURA ACRÍLICA EM PAREDE, DUAS (2) DEMÃOS, EXCLUSIVE SELADOR ACRÍLICO E MASSA ACRÍLICA/CORRIDA (PVA)	M2	1017,413	R\$ 15,66	R\$ 19,981	R\$ 20.328,919
<b>TOTAL DA ETAPA</b>								<b>R\$ 179.786,381</b>
13			<b>Pedras, Louças, Metais e Acessórios Hidráulicos</b>					
13.1			<b>Bancadas, Divisórias e Prateleiras em pedras</b>					
13.1.1	ED-21631	SEINFRA	BANCADA EM GRANITO, COR CINZA ANDORINHA, ESP. 2CM, ACABAMENTO POLIDO, APOIADA EM CONSOLE DE METALON (50X30)MM, EXCLUSIVE RODABANCA/FRONTÃO, TESTEIRA/FAIXA, FURO EM BANCADA, CUBA METÁLICA, VÁLVULA, SIFÃO, TORNEIRA E ENGATE FLEXÍVEL -	M2	6,76	R\$ 408,53	R\$ 521,243	R\$ 3.523,603
13.1.2	ED-48347	SEINFRA	RODABANCA/FRONTÃO PARA BANCADA EM GRANITO, COR CINZA ANDORINHA, ESP. 2CM, ALTURA DE 7CM, INCLUSIVE REJUNTAMENTO EM MASSA PLÁSTICA NA COR DA PEDRA -	M	25,5	R\$ 43,69	R\$ 55,744	R\$ 1.421,472
13.1.3	ED-21657	SEINFRA	BANCADA EM GRANITO, COR CINZA ANDORINHA, ESP. 2CM, ACABAMENTO POLIDO, APOIADA EM ALVENARIA, EXCLUSIVE ALVENARIA, RODABANCA/FRONTÃO, TESTEIRA/FAIXA, FURO EM BANCADA, CUBA METÁLICA, VÁLVULA, SIFÃO, TORNEIRA E ENGATE FLEXÍVEL -	M2	0,8	R\$ 374,11	R\$ 477,327	R\$ 381,862
13.1.4	ED-50688	SEINFRA	PRATELEIRA EM ARDÓSIA, COR NATURAL, ESP. 2CM, ACABAMENTO POLIDO, APOIADA EM CONSOLE DE METALON ( 30X20)MM, INCLUSIVE FIXAÇÃO -	M2	44,15	R\$ 340,48	R\$ 434,418	R\$ 19.179,555



**PREFEITURA MUNICIPAL DE ARAXÁ/MG**  
**Secretaria Municipal de Gestão**  
**Setor de Licitação - e-mail: [licitacao@araxa.mg.gov.br](mailto:licitacao@araxa.mg.gov.br)**  
**Centro Administrativo - Avenida Rosália Isaura de Araújo nº 275 - Bloco 03**  
**B. Guilhermina Vieira Chaer - CEP 38.180-802 - Fone: 34.3668.0619 - 34.99313.0034**

13.1 .6	9980 5	SINA PI	LIMPEZA DE PISO CERÂMICO OU COM PEDRAS RÚSTICAS UTILIZANDO ÁCIDO MURIÁTICO. AF_04/2019 -	M2	43,2 2	R\$ 11,07	R\$ 14,124	R\$ 610,439
13.1 .7	9981 4	SINA PI	LIMPEZA DE SUPERFÍCIE COM JATO DE ALTA PRESSÃO. AF_04/2019 -	M2	43,2 2	R\$ 1,58	R\$ 2,016	R\$ 87,132
13.2			<b>Cubas e bacias sanitárias</b>					
13.2 .1	ED- 5027 9	SEINF RA	CUBA DE LOUÇA BRANCA DE EMBUTIR, FORMATO OVAL, INCLUSIVE VÁLVULA DE ESCOAMENTO DE METAL COM ACABAMENTO CROMADO, SIFÃO DE METAL TIPO COPO COM ACABAMENTO CROMADO, FORNECIMENTO E INSTALAÇÃO -	U	8	R\$ 376,88	R\$ 480,860	R\$ 3.846,880
13.2 .2	9547 2	SINA PI	VASO SANITARIO SIFONADO CONVENCIONAL PARA PCD SEM FURO FRONTAL COM LOUÇA BRANCA SEM ASSENTO, INCLUSO CONJUNTO DE LIGAÇÃO PARA BACIA SANITÁRIA AJUSTÁVEL - FORNECIMENTO E INSTALAÇÃO. AF_01/2020 Obs. Uma em cada vestiário	U	4	R\$ 880,54	R\$ 1.123,480	R\$ 4.493,920
13.2 .3	ED- 5029 8	SEINF RA	BACIA SANITÁRIA (VASO) DE LOUÇA CONVENCIONAL, COR BRANCA, INCLUSIVE ACESSÓRIOS DE FIXAÇÃO/VEDAÇÃO, VÁLVULA DE DESCARGA METÁLICA COM ACIONAMENTO DUPLO, TUBO DE LIGAÇÃO DE LATÃO COM CANOPLA, FORNECIMENTO, INSTALAÇÃO E REJUNTAMENTO	U	8	R\$ 1.071,71	R\$ 1.367,390	R\$ 10.939,120
13.2 .4	ED- 5028 7	SEINF RA	CUBA EM AÇO INOXIDÁVEL DE EMBUTIR, AISI 304, APLICAÇÃO PARA TANQUE (600X600X400)MM, ASSENTAMENTO EM BANCADA, INCLUSIVE VÁLVULA DE ESCOAMENTO DE METAL COM ACABAMENTO CROMADO, SIFÃO DE METAL TIPO COPO COM ACABAMENTO CROMADO -	U	1	R\$ 1.385,30	R\$ 1.767,500	R\$ 1.767,500
13.2 .5	ED- 5027 7	SEINF RA	CUBA EM AÇO INOXIDÁVEL DE EMBUTIR, AISI 304, APLICAÇÃO PARA PIA (465X330X115)MM, NÚMERO 1, ASSENTAMENTO EM BANCADA, INCLUSIVE VÁLVULA DE ESCOAMENTO DE METAL COM ACABAMENTO CROMADO, SIFÃO DE METAL TIPO COPO COM ACABAMENTO CROMADO	U	2	R\$ 448,94	R\$ 572,800	R\$ 1.145,600
13.2 .6	ED- 9156	SEINF RA	TANQUE DE MÁRMORE SINTÉTICO DUPLO, CAPACIDADE 37 LITROS, INCLUSIVE ACESSÓRIOS DE FIXAÇÃO, VÁLVULA DE ESCOAMENTO DE METAL COM ACABAMENTO CROMADO E SIFÃO DE METAL TIPO COPO COM ACABAMENTO CROMADO, EXCLUSIVE TORN	U	1	R\$ 838,77	R\$ 1.070,190	R\$ 1.070,190
13.3			<b>Metais</b>					



**PREFEITURA MUNICIPAL DE ARAXÁ/MG**  
**Secretaria Municipal de Gestão**  
**Setor de Licitação - e-mail: [licitacao@araxa.mg.gov.br](mailto:licitacao@araxa.mg.gov.br)**  
**Centro Administrativo - Avenida Rosália Isaura de Araújo nº 275 - Bloco 03**  
**B. Guilhermina Vieira Chaer - CEP 38.180-802 - Fone: 34.3668.0619 - 34.99313.0034**

13.3 .1	ED- 2276 6	SEINF RA	TORNEIRA METÁLICA HOSPITALAR, ABERTURA ALAVANCA 1/4 DE VOLTA, ACABAMENTO CROMADO, COM AREJADOR, APLICAÇÃO DE MESA, INCLUSIVE ENGATE FLEXÍVEL METÁLICO, INCLUSIVE FORNECIMENTO E INSTALAÇÃO -	U	4	R\$ 389,20	R\$ 496,580	R\$ 1.986,320
13.3 .2	ED- 5033 0	SEINF RA	TORNEIRA METÁLICA PARA LAVATÓRIO, ABERTURA 1/4 DE VOLTA, ACABAMENTO CROMADO, COM AREJADOR, APLICAÇÃO DE MESA, INCLUSIVE ENGATE FLEXÍVEL METÁLICO, FORNECIMENTO E INSTALAÇÃO	U	10	R\$ 118,43	R\$ 151,105	R\$ 1.511,050
13.3 .3	ED- 5033 1	SEINF RA	TORNEIRA METÁLICA PARA TANQUE, ACABAMENTO CROMADO, BICO COM ROSCA, INCLUSIVE FORNECIMENTO E INSTALAÇÃO	U	2	R\$ 97,43	R\$ 124,311	R\$ 248,622
13.3 .4	ED- 5032 6	SEINF RA	TORNEIRA METÁLICA PARA PIA, ABERTURA 1/4 DE VOLTA, ACABAMENTO CROMADO, COM AREJADOR, APLICAÇÃO DE PAREDE -	U	2	R\$ 86,43	R\$ 110,276	R\$ 220,552
13.3 .5	ED- 5032 4	SEINF RA	TORNEIRA METÁLICA PARA PIA, BICA MÓVEL, ABERTURA 1/4 DE VOLTA, ACABAMENTO CROMADO, COM AREJADOR, APLICAÇÃO DE MESA, INCLUSIVE ENGATE FLEXÍVEL METÁLICO	U	2	R\$ 184,30	R\$ 235,148	R\$ 470,296
13.3 .6	ED- 5032 3	SEINF RA	TORNEIRA METÁLICA PARA IRRIGAÇÃO/JARDIM, ACABAMENTO CROMADO, APLICAÇÃO DE PAREDE, INCLUSIVE FORNECIMENTO E INSTALAÇÃO	U	4	R\$ 64,73	R\$ 82,589	R\$ 330,356
13.3 .7	ED- 5031 6	SEINF RA	DUCHA HIGIÊNICA COM REGISTRO PARA CONTROLE DE FLUXO DE ÁGUA, DIÂMETRO 1/2" (20MM), INCLUSIVE FORNECIMENTO E INSTALAÇÃO	U	8	R\$ 155,60	R\$ 198,530	R\$ 1.588,240
13.3 .8	ED- 4816 0	SEINF RA	BARRA DE APOIO EM AÇO INOX POLIDO RETA, DN 1.1/4" (31,75MM), PARA ACESSIBILIDADE (PMR/PCR), COMPRIMENTO 80CM, INSTALADO EM PAREDE, INCLUSIVE FORNECIMENTO, INSTALAÇÃO E ACESSÓRIOS PARA FIXAÇÃO -	U	8	R\$ 152,30	R\$ 194,320	R\$ 1.554,560
13.3 .9	ED- 4816 5	SEINF RA	BARRA DE APOIO EM AÇO INOX POLIDO EM "L", DN 1.1/4" (31,75MM), PARA ACESSIBILIDADE (PMR/PCR), COMPRIMENTO 140CM, INSTALADO EM PAREDE, INCLUSIVE FORNECIMENTO, INSTALAÇÃO E ACESSÓRIOS PARA FIXAÇÃO	U	3	R\$ 281,62	R\$ 359,319	R\$ 1.077,957
13.3 .10	ED- 3199 7	SEINF RA	CORRIMÃO INTERMEDIÁRIO SIMPLES EM TUBO GALVANIZADO, COM COSTURA, CLASSE LEVE (NBR-5580), DIÂMETRO DE 1.1/2", ESP. 3MM, FIXADO EM PISO COM MONTANTE VERTICAL, DIÂMETRO DE 1.1/2", INCLUSIVE SUPORTE PARA CORRIMÃO EM BARRA CHATA (1"x1/2"), EXCLUSIVE PINTURA -	M	11	R\$ 254,37	R\$ 324,551	R\$ 3.570,061
13.3 .11	ED- 4816 7	SEINF RA	BARRA DE APOIO EM AÇO INOX POLIDO PARA LAVATÓRIO DE CANTO, DN 1.1/4" (31,75MM), PARA ACESSIBILIDADE (PMR/PCR), INSTALADO EM PAREDE, INCLUSIVE FORNECIMENTO, INSTALAÇÃO E ACESSÓRIOS PARA FIXAÇÃO -	U	5	R\$ 177,78	R\$ 226,830	R\$ 1.134,150



# PREFEITURA MUNICIPAL DE ARAXÁ/MG

Secretaria Municipal de Gestão

Setor de Licitação - e-mail: [licitacao@araxa.mg.gov.br](mailto:licitacao@araxa.mg.gov.br)

Centro Administrativo - Avenida Rosália Isaura de Araújo nº 275 - Bloco 03

B. Guilhermina Vieira Chaer - CEP 38.180-802 - Fone: 34.3668.0619 - 34.99313.0034

13.4			Acessórios e Complementos						
13.4 .1	ED- 5037 3	SEINF RA	ELETRICISTA COM ENCARGOS COMPLEMENTARES - Instalação dos chuveiros	H	3	R\$ 28,99	R\$ 36,988	R\$ 110,964	
13.4 .2	ED- 1634 4	SEINF RA	CHUVEIRO ELÉTRICO BRANCO, TENSÃO 127V/220V, POTÊNCIA 4600W/5500W, INCLUSIVE BRAÇO/CANO	U	8	R\$ 131,14	R\$ 167,322	R\$ 1.338,576	
13.4 .3	ED- 4815 6	SEINF RA	ASSENTO PLÁSTICO PARA BACIA SANITÁRIA, NA COR BRANCA, PADRÃO POPULAR, INCLUSIVE ACESSÓRIOS PARA FIXAÇÃO	U	8	R\$ 44,03	R\$ 56,178	R\$ 449,424	
13.4 .4	ED- 4815 8	SEINF RA	BANCO ARTICULADO EM AÇO INOX COM CANTOS ARREDONDADOS, PROFUNDIDADE MÍNIMA DE 0,45 M E COMPRIMENTO MÍNIMO DE 0,70 M, CONFORME NBR 9050 - Box pne vestiários	U	2	R\$ 577,67	R\$ 737,049	R\$ 1.474,098	
13.4 .5	ED- 9906	SEINF RA	VERGA OU CONTRAVERGA EM CONCRETO ESTRUTURAL PARA VÃOS ACIMA DE 150CM, PREPARADO EM OBRA COM BETONEIRA, CONTROLE "A", COM FCK 20 MPA, MOLDADA IN LOCO, INCLUSIVE ARMAÇÃO -	M3	0,18	R\$ 3.561,76	R\$ 4.544,450	R\$ 818,001	
13.4 .6	ED- 4818 0	SEINF RA	DISTRIBUIDOR/DISPENSER PARA PORTA PAPEL TOALHA PARA INTERFOLHAS DE DUAS (2) OU TRÊS (3) DOBRAS, EM AÇO INOX, INCLUSIVE ACESSÓRIOS PARA FIXAÇÃO	U	10	R\$ 216,14	R\$ 275,773	R\$ 2.757,730	
13.4 .7	ED- 4818 1	SEINF RA	DISTRIBUIDOR/DISPENSER PARA PAPEL HIGIÊNICO EM AÇO INOX, ACABAMENTO POLIDO OU ESCOVADO, TIPO SOBREPOR, INCLUSIVE ACESSÓRIOS DE FIXAÇÃO	U	12	R\$ 277,89	R\$ 354,560	R\$ 4.254,720	
13.4 .8	ED- 4818 9	SEINF RA	DISTRIBUIDOR/DISPENSER PARA ÁLCOOL EM GEL OU SABONETE LÍQUIDO, EM PLÁSTICO, CAPACIDADE RESERVATÓRIO 1500ML, INCLUSIVE ACESSÓRIOS PARA FIXAÇÃO -	U	2	R\$ 92,06	R\$ 117,459	R\$ 234,918	
13.4 .9	ED- 4815 5	SEINF RA	DISTRIBUIDOR/DISPENSER PARA ÁLCOOL EM GEL OU SABONETE LÍQUIDO, EM PLÁSTICO, CAPACIDADE RESERVATÓRIO 800ML, INCLUSIVE ACESSÓRIOS PARA FIXAÇÃO -	U	10	R\$ 60,60	R\$ 77,320	R\$ 773,200	
13.4 .10	ED- 4818 7	SEINF RA	SABONETEIRA EM AÇO INOX, ACABAMENTO POLIDO, TIPO CONCHA, DE SOBREPOR, INCLUSIVE ACESSÓRIOS PARA FIXAÇÃO -	U	18	R\$ 50,62	R\$ 64,586	R\$ 1.162,548	
13.4 .11	ED- 4817 6	SEINF RA	CABIDE METÁLICO, GANCHO SIMPLES, ACABAMENTO CROMADO, INCLUSIVE ACESSÓRIOS PARA FIXAÇÃO	U	14	R\$ 27,47	R\$ 35,049	R\$ 490,686	
13.4 .12	ED- 5115 0	SEINF RA	ESPELHO CRISTAL, DIMENSÃO (60X90)CM, COM ESP. 4MM, EM ACABAMENTO LAPIDADO, INCLUSIVE FIXAÇÃO COM PARAFUSO TIPO FINESSON, FORNECIMENTO E INSTALAÇÃO -	U	18	R\$ 200,79	R\$ 256,188	R\$ 4.611,384	
TOTAL DA ETAPA								R\$ 80.635,686	



**PREFEITURA MUNICIPAL DE ARAXÁ/MG**  
**Secretaria Municipal de Gestão**  
**Setor de Licitação - e-mail: [licitacao@araxa.mg.gov.br](mailto:licitacao@araxa.mg.gov.br)**  
**Centro Administrativo - Avenida Rosália Isaura de Araújo nº 275 - Bloco 03**  
**B. Guilhermina Vieira Chaer - CEP 38.180-802 - Fone: 34.3668.0619 - 34.99313.0034**

14			Diversos						
14.1	ED-50266	SEINFRA	LIMPEZA FINAL PARA ENTREGA DA OBRA	M2	2000	R\$ 7,78	R\$ 9,927	R\$ 19.854,000	
14.2	ED-50635	SEINFRA	PLACA DE INAUGURAÇÃO EM ALUMÍNIO FUNDIDO 85 X 50 CM	U	1	R\$ 2.485,46	R\$ 3.171,198	R\$ 3.171,198	
14.3	10527	SINAPI	LOCACAO DE ANDAIME METALICO TUBULAR DE ENCAIXE, TIPO DE TORRE, CADA PAINEL COM LARGURA DE 1 ATE 1,5 M E ALTURA DE *1,00* M, INCLUINDO DIAGONAL, BARRAS DE LIGACAO, SAPATAS OU RODIZIOS E DEMAIS ITENS NECESSARIOS A MONTAGEM (NAO INCLUI INSTALACAO)	MX MÊ S	30	R\$ 22,00	R\$ 28,070	R\$ 842,100	
14.4	97064	SINAPI	MONTAGEM E DESMONTAGEM DE ANDAIME TUBULAR TIPO "TORRE" (EXCLUSIVE ANDAIME E LIMPEZA). AF_03/2024 10 metros de andaime montados e desmontados 10 vezes	M	100	R\$ 25,95	R\$ 33,110	R\$ 3.311,000	
14.5	ED-50087	SEINFRA	FORNECIMENTO E ASSENTAMENTO DE TUBO DE COBRE CLASSE "A" SEM COSTURA SOLDÁVEL, INCLUSIVE CONEXÕES E SUPORTES, D = 1/2"	M	83	R\$ 121,23	R\$ 154,677	R\$ 12.838,191	
14.6	ED-18181	SEINFRA	PONTO DE EMBUTIR PARA GÁS EM TUBO DE COBRE CLASSE "A" SEM COSTURA SOLDÁVEL. DN 1/2" (15MM), EMBUTIDO NA ALVENARIA COM DISTÂNCIA DE ATÉ CINCO (5) METROS DO RAMAL DE ABASTECIMENTO, INCLUSIVE CONEXÕES E FIXAÇÃO DO TUBO COM ENCHIMENTO DO RASGO NA ALVENARIA/CONCRETO COM ARGAMASSA	U	16,6	R\$ 638,40	R\$ 814,535	R\$ 13.521,281	
TOTAL DA ETAPA								R\$ 53.537,770	
TOTAL								R\$ 1.582.075,885	

**Sebastião Donizete de Souza**  
**Secretário Municipal de Saúde**

**Gustavo Euripedes de Lima**  
**Secretário Municipal de Obras Públicas**





# PREFEITURA MUNICIPAL DE ARAXÁ/MG

Secretaria Municipal de Gestão

Setor de Licitação - e-mail: [licitacao@araxa.mg.gov.br](mailto:licitacao@araxa.mg.gov.br)

Centro Administrativo - Avenida Rosália Isaura de Araújo nº 275 - Bloco 03  
B. Guilhermina Vieira Chaer - CEP 38.180-802 - Fone: 34.3668.0619 - 34.99313.0034

## 19 - CRONORAMA FÍSICO FINANCEIRO

REFORMA E AMPLIAÇÃO DA UPA											
Cronograma Físico-Financeiro											
ITEM	DISCRIMINAÇÃO DOS SERVIÇOS	VALOR	%	FÍSICO FINANCEIRO	1º MÊS %	2º MÊS %	3º MÊS %	4º MÊS %	5º MÊS %	6º MÊS %	TOTAL
1	Serviços Preliminares	R\$ 50.916,2796	3,22%	FÍSICO (%)	20,00%	16,00%	16,00%	16,00%	16,00%	16,00%	100,00%
				FINANCEIRO (R\$)	10.183,2559	8.146,6047	8.146,6047	8.146,6047	8.146,6047	8.146,6047	50.916,2796
2	Administração Local	R\$ 108.662,6040	6,87%	FÍSICO (%)	16,66667%	16,66667%	16,66667%	16,66667%	16,66667%	16,66667%	100,00%
				FINANCEIRO (R\$)	18.110,43	18.110,43	18.110,43	18.110,43	18.110,43	18.110,43	108.662,60
3	Demolições e Remoções	R\$ 69.034,1060	4,36%	FÍSICO (%)	30,00%	40,00%	30,00%				100,00%
				FINANCEIRO (R\$)	20.710,23	27.613,64	20.710,23	-			69.034,11
4	Estruturas EQUIPAMENTO GUARDA	R\$ 42.337,7420	2,68%	FÍSICO (%)		10,00%	50,00%	40,00%			100,00%
				FINANCEIRO (R\$)	-	4.233,77	21.168,87	16.935,10	-		42.337,74
5	Estruturas da construção da sala vermelha	R\$ 252.076,1000	15,93%	FÍSICO (%)			25,00%	25,00%	40,00%	10,00%	100,00%
				FINANCEIRO (R\$)	-	-	63.019,03	63.019,03	100.830,44	25.207,61	252.076,11
6	Arquitetura	R\$ 108.496,1240	6,86%	FÍSICO (%)			10,00%	70,00%	20,00%		100,00%
				FINANCEIRO (R\$)	-	-	10.849,61	75.947,29	21.699,22		108.496,12
7	Coberturas metálicas	R\$ 94.840,7280	5,99%	FÍSICO (%)		15,00%	10,00%	25,00%	25,00%	25,00%	100,00%
				FINANCEIRO (R\$)	-	14.226,11	9.484,07	23.710,18	23.710,18	23.710,18	94.840,73
8	Piso em Geral	R\$ 363.363,6740	22,97%	FÍSICO (%)	10,00%	20,00%	20,00%	50,00%			100,00%
				FINANCEIRO (R\$)	36.336,37	72.672,73	72.672,73	181.681,84	-		363.363,67
9	Instalações elétricas	R\$ 56.333,8460	3,56%	FÍSICO (%)				10,00%	50,00%	40,00%	100,00%
				FINANCEIRO (R\$)	-	-	-	5.633,38	28.166,92	22.533,54	56.333,85
10	Instalações Hidráulicas	R\$	2,34%	FÍSICO (%)			25,00%	20,00%	15,00%	40,00%	100,00%



# PREFEITURA MUNICIPAL DE ARAXÁ/MG

Secretaria Municipal de Gestão

Setor de Licitação - e-mail: [licitacao@araxa.mg.gov.br](mailto:licitacao@araxa.mg.gov.br)

Centro Administrativo - Avenida Rosália Isaura de Araújo nº 275 - Bloco 03  
B. Guilhermina Vieira Chaer - CEP 38.180-802 - Fone: 34.3668.0619 - 34.99313.0034

		37.022,0900		FINANCEIRO (R\$)	-	-	9.255,52	7.404,42	5.553,31	14.808,84	37.022,09
11	Esquadrias	R\$ 85.032,7540	5,37%	FISICO (%)				10,00%	30,00%	60,00%	100,00%
				FINANCEIRO (R\$)	-	-	-	8.503,28	25.509,83	51.019,65	85.032,75
12	Pintura	R\$ 179.786,3810	11,36%	FISICO (%)		20,00%	20,00%	20,00%	20,00%	20,00%	100,00%
				FINANCEIRO (R\$)		35.957,28	35.957,28	35.957,28	35.957,28	35.957,28	179.786,38
13	Pedras, Louças, Metais e Acessórios Hidráulicos	R\$ 80.635,6860	5,10%	FISICO (%)			30,00%	30,00%	40,00%		100,00%
				FINANCEIRO (R\$)			24.190,71	24.190,71	32.254,27	-	80.635,69
14	Diversos	R\$ 53.537,7700	3,38%	FISICO (%)			30,00%	30,00%	30,00%	10,00%	100,00%
				FINANCEIRO (R\$)	-	-	16.061,33	16.061,33	16.061,33	5.353,78	53.537,77
TOTAL GERAL		R\$ 1.582.075,8845	100,00 %	FISICO (%)	5,39%	11,44%	19,57%	30,67%	19,97%	12,95%	100,00%
				FINANCEIRO (R\$)	85.340,2917	180.960,5707	309.626,4222	485.300,8593	315.999,8298	204.847,9107	1.582.075,8845

Sebastião Donizete de Souza

Secretário Municipal de Saúde

Gustavo Euripedes de Lima

Secretário Municipal de Obras Públicas



**PREFEITURA MUNICIPAL DE ARAXÁ/MG**  
**Secretaria Municipal de Gestão**  
**Setor de Licitação - e-mail: [licitacao@araxa.mg.gov.br](mailto:licitacao@araxa.mg.gov.br)**  
**Centro Administrativo - Avenida Rosália Isaura de Araújo nº 275 - Bloco 03**  
**B. Guilhermina Vieira Chaer - CEP 38.180-802 - Fone: 34.3668.0619 - 34.99313.0034**

**20 - MEMÓRIA DE CÁLCULO**

**MEMÓRIA DE CÁLCULO**

**SECRETARIA DE OBRAS PÚBLICAS  
E MOBILIDADE URBANA**



**PREFEITURA DE ARAXÁ**

OBRA:			REFORMA E AMPLIAÇÃO DA UPA Central -Unidade De Pronto atendimento				DATA: FEVEREIRO/26				
LOCAL:			UPA Central -Unidade De Pronto atendimento - AV. Joao paulo II - Nº 1900 - Vila Jardim, Araxá - MG				FORMA DE EXECUÇÃO		BDI		
COORDENADAS GEOGRÁFICAS :			19º 36' 08" S 46º 56' 49" W								
REGIÃO/MÊS DE REFERÊNCIA:			SINAPI - DEZEMBRO 2025 (COM DESONERAÇÃO) SEINFRA - OUTUBRO 2025 (COM DESONERAÇÃO)				( ) DIRETA	( X ) INDIRETA	27,59%		
PRAZO DE EXECUÇÃO:			6 MESES								
IT EM	CÓ DIG O	FON TE	DESCRIÇÃO				UN	QT DE	PREÇO UNITARIO	PREÇO UNITARIO C/ BDI	TOTAL
1			Serviços Preliminares								
1.1	ED-50393	SEI NFR A ABR IL/25	MOBILIZAÇÃO E DESMOBILIZAÇÃO DE OBRA EM CENTRO URBANO OU REGIÃO LÍMITROFE COM VALOR ENTRE 1.000.000,01 E 3.000.000,00				U	0,005			
1.2	ED-28427	SEI NFR A	FORNECIMENTO E COLOCAÇÃO DE PLACA DE OBRA EM CHAPA GALVANIZADA #26, ESP. 0,45MM, DIMENSÃO (3X1,5)M, PLOTADA COM ADESIVO VINÍLICO, AFIXADA COM REBITES 4,8X40MM, EM ESTRUTURA METÁLICA DE METALON 20X20MM, ESP. 1,25MM, INCLUSIVE SUPORTE EM EUCALIPTO AUTOCLAVADO PINTADO COM TINTA PVA DUAS (2) DEMÃOS				U	1	UNIDADE		
1.3	ED-50155	SEI NFR A	LOCAÇÃO DE BANHEIRO QUÍMICO, DIMENSÃO (110X120X230)CM, LINHA PADRÃO, CONTENDO UMA (1) PIA/HIGIENIZADOR DE MÃOS,INCLUSIVE MANUTENÇÃO E MOBILIZAÇÃO/DESMOBILIZAÇÃO				MÊ S	6	MÊS		



# PREFEITURA MUNICIPAL DE ARAXÁ/MG

Secretaria Municipal de Gestão

Setor de Licitação - e-mail: [licitacao@araxa.mg.gov.br](mailto:licitacao@araxa.mg.gov.br)

Centro Administrativo - Avenida Rosália Isaura de Araújo nº 275 - Bloco 03

B. Guilhermina Vieira Chaer - CEP 38.180-802 - Fone: 34.3668.0619 - 34.99313.0034

1.4	ED-16350	SEI NFR A	LOCAÇÃO DE CONTAINER COM ISOLAMENTO TÉRMICO, TIPO 3, PARA DEPÓSITO/FERRAMENTARIA DE OBRA, COM MEDIDAS REFERENCIAIS DE (6) METROS COMPRIMENTO, (2,3) METROS LARGURA E (2,5) METROS ALTURA ÚTIL INTERNA, INCLUSIVE LIGAÇÕES ELÉTRICAS INTERNAS, EXCLUSIVE MOBILIZAÇÃO/DESMOBILIZAÇÃO E LIGAÇÕES PROVISÓRIAS EXTERNAS	MÊS	6	MÊS
1.5	ED-50137	SEI NFR A	MOBILIZAÇÃO E DESMOBILIZAÇÃO DE CONTAINER, INCLUSIVE CARGA, DESCARGA E TRANSPORTE EM CAMINHÃO CARROCERIA COM GUINDAUTO (MUNCK), EXCLUSIVE LOCAÇÃO DO CONTAINER	U	1	UNIDADE
1.6	ED-14457	SEI NFR A	PORTÃO PARA TAPUME FIXO DE PROTEÇÃO COM FECHAMENTO DE OBRA EM TELHA METÁLICA GALVANIZADA, TIPO TRAPEZOIDAL ESP. 0,5MM, COM MÓDULO NA DIMENSÃO DE (300X220)CM, EXCLUSIVE PINTURA ESMALTE	M2	6,6	PORTÃO DE 2,20 POR 3 METROS
1.7	CO-27480	SEI NFR A	PROJETO EXECUTIVO DE GASES MEDICINAIS	PR A1	3	3 PRANCHA
1.8	ED-29823	SEI NFR A	TAPUME FIXO DE PROTEÇÃO PARA FECHAMENTO DE OBRA EM TELHA METÁLICA GALVANIZADA, TIPO TRAPEZOIDAL, ESP. 0,5MM, COM MÓDULO NA DIMENSÃO DE (300X220)CM, COM REAPROVEITAMENTO, EXCLUSIVE PINTURA ESMALTE, INCLUSIVE PONTALETE E FIXAÇÃO	M2	213,4	100 METROS X 2,20 - 6,60 = 213,40 M2
TOTAL DA ETAPA						R\$ -
2			Administração Local			
2.1	90777	SIN API	ENGENHEIRO CIVIL DE OBRA JUNIOR (HORISTA) - 1hr/dia	H	132	1 HORA X 22 X 6 MÊS = 132 H
2.2	ED-21776	SEI NFR A	ENCARREGADO GERAL DE OBRAS COM ENCARGOS COMPLEMENTARES	MÊS	6	6 MÊS
TOTAL DA ETAPA						#VALOR!
3			Demolições e Remoções			
3.1	ED-48435	SEI NFR A	DEMOLIÇÃO MANUAL DE ALVENARIA DE TIJOLO CERÂMICO OU BLOCO DE CONCRETO, INCLUSIVE AFASTAMENTO E EMPILHAMENTO, EXCLUSIVE TRANSPORTE E RETIRADA DO MATERIAL DEMOLIDO	M2	40,5	(2,65+2,15+1,5+1,3+2,55+2,55+0,8)X3 = 40,5 M2
3.1	97644	SIN API	REMOÇÃO DE PORTAS, DE FORMA MANUAL, SEM REAPROVEITAMENTO. AF_09/2023	M2	21,84	(2,1X1)X5 + (2,1X0,9)X6 = 21,84 M2



# PREFEITURA MUNICIPAL DE ARAXÁ/MG

Secretaria Municipal de Gestão

Setor de Licitação - e-mail: [licitacao@araxa.mg.gov.br](mailto:licitacao@araxa.mg.gov.br)

Centro Administrativo - Avenida Rosália Isaura de Araújo nº 275 - Bloco 03

B. Guilhermina Vieira Chaer - CEP 38.180-802 - Fone: 34.3668.0619 - 34.99313.0034

3.3	ED-48495	SEI NFR A	REMOÇÃO MANUAL DE MARCO EM MADEIRA OU METÁLICO, COM REAPROVEITAMENTO, INCLUSIVE AFASTAMENTO E EMPILHAMENTO, EXCLUSIVE TRANSPORTE E RETIRADA DO MATERIAL REMOVIDO NÃO REAPROVEITÁVEL	UN	3	UNIDADE
3.4	ED-48467	SEI NFR A	REMOÇÃO DE LOUÇAS (LAVATÓRIO, BANHEIRA, PIA, VASO SANITÁRIO, TANQUE), COM REAPROVEITAMENTO, INCLUSIVE AFASTAMENTO E EMPILHAMENTO, EXCLUSIVE TRANSPORTE E RETIRADA DO MATERIAL REMOVIDO NÃO REAPROVEITÁVEL	UN	3	UNIDADE
3.5	97666	SIN API	REMOÇÃO DE METAIS SANITÁRIOS, DE FORMA MANUAL, SEM REAPROVEITAMENTO. AF_12/2017	UN	4	UNIDADE
3.6	ED-48437	SEI NFR A	REMOÇÃO MANUAL DE BANCADA DE PEDRA (MÁRMORE, GRANITO, ARDÓSIA, MARMORITE, ETC.), COM REAPROVEITAMENTO, INCLUSIVE RASGO EM ALVENARIA, REMOÇÃO DE ACESSÓRIOS DE FIXAÇÃO, AFASTAMENTO E EMPILHAMENTO, EXCLUSIVE TRANSPORTE E RETIRADA DO MATERIAL REMOVIDO NÃO REAPROVEITÁVEL	M2	2,05	2,05 M2
3.9	ED-48502	SEI NFR A	DEMOLIÇÃO MANUAL DE REVESTIMENTO CERÂMICO, AZULEJO OU LADRILHO HIDRÁULICO, INCLUSIVE AFASTAMENTO E EMPILHAMENTO, EXCLUSIVE DEMOLIÇÃO DO REBOCO OU EMBOÇO, TRANSPORTE E RETIRADA DO MATERIAL DEMOLIDO - <b>Revestimentos internos</b>	M2	1400,15	Metragem total: 1.400,15 M2, conforme projeto.
3.11	ED-48481	SEI NFR A	DEMOLIÇÃO MANUAL DE PISO DE PEDRAS (MÁRMORE, GRANITO, ARDÓSIA, ETC.), INCLUSIVE AFASTAMENTO E EMPILHAMENTO, EXCLUSIVE DEMOLIÇÃO DE CONTRAPISO, TRANSPORTE E RETIRADA DO MATERIAL DEMOLIDO - Secretaria 01, hall de acesso, sala 01, vestiário fem.e masc.	M2	56,92	56,92 M2
3.13	ED-48505	SEI NFR A	DEMOLIÇÃO MANUAL DE RODAPÉ, INCLUSIVE ARGAMASSA DE ASSENTAMENTO E AFASTAMENTO, EXCLUSIVE TRANSPORTE E RETIRADA DO MATERIAL DEMOLIDO - Secretaria 01 e 02	M	1077,88	Metragem linear total: 1.077,88 metros lineares, conforme projeto.
3.17	ED-51132	SEI NFR A	CARGA MECÂNICA DE MATERIAL DE QUALQUER NATUREZA SOBRE CAMINHÃO, EXCLUSIVE TRANSPORTE - 30% de empolamento	M3	231,6897	$(H35^{\circ}0,15^{\circ}0,05)+(H34^{\circ}0,05)+(H33^{\circ}0,15)+(H32^{\circ}0,05)+(H31^{\circ}0,05^{\circ}0,1)+(H30^{\circ}0,05^{\circ}0,1)+(H29^{\circ}0,05^{\circ}0,1)+(H28^{\circ}0,05^{\circ}0,05)+(H27^{\circ}0,2)^{\circ}1,3 = 231,6897 \text{ m}^3$
3.18	ED-51125	SEI NFR A	TRANSPORTE DE MATERIAL DEMOLIDO EM CAÇAMBA, EXCLUSIVE CARGA MANUAL OU MECÂNICA - 30% de empolamento	M3	231,6897	$(H35^{\circ}0,15^{\circ}0,05)+(H34^{\circ}0,05)+(H33^{\circ}0,15)+(H32^{\circ}0,05)+(H31^{\circ}0,05^{\circ}0,1)+(H30^{\circ}0,05^{\circ}0,1)+(H29^{\circ}0,05^{\circ}0,1)+(H28^{\circ}0,05^{\circ}0,05)+(H27^{\circ}0,2)^{\circ}1,3 = 231,6897 \text{ m}^3$



# PREFEITURA MUNICIPAL DE ARAXÁ/MG

Secretaria Municipal de Gestão

Setor de Licitação - e-mail: [licitacao@araxa.mg.gov.br](mailto:licitacao@araxa.mg.gov.br)

Centro Administrativo - Avenida Rosália Isaura de Araújo nº 275 - Bloco 03  
B. Guilhermina Vieira Chaer - CEP 38.180-802 - Fone: 34.3668.0619 - 34.99313.0034

TOTAL DA ETAPA						R\$
4						-
Estruturas GUARDA EQUIPAMENTO						
4.1						Fundação
4.1.1	ED-17989	SEI NFR A	LOCAÇÃO DE OBRA COM GABARITO DE TÁBUAS CORRIDAS PONTALETADAS A CADA 2,00M, REAPROVEITAMENTO (2X), INCLUSIVE ACOMPANHAMENTO DE EQUIPE TOPOGRÁFICA PARA MARCAÇÃO DE PONTO TOPOGRÁFICO	M	22,9	Metragem linear total: 22,90 M, conforme projeto.
4.1.2	ED-29802	SEI NFR A	PERFURAÇÃO MECÂNICA DE ESTACA TIPO TRADO ROTATIVO, INCLUSIVE AFASTAMENTO LATERAL, EXCLUSIVE ARMAÇÃO, CONCRETO ESTRUTURAL, TRANSPORTE E RETIRADA DO MATERIAL ESCAVADO - 8 estacas de diâmetro 30 cm, com 3m de profundidade	M3	6,78	3,14x0,3x0,3x3x8 = 6,78 m3
4.1.3	ED-51110	SEI NFR A	ESCAVAÇÃO MANUAL DE TERRA (DESATERRO MANUAL), INCLUSIVE DESCARGA LATERAL, EXCLUSIVE RETIRADA E TRANSPORTE DO MATERIAL ESCAVADO - 8 Blocos de Coroamento (0,75x0,75x0,65) - Considerando 15cm a mais nas laterais para fabricação de forma	M3	2,93	0,75x0,75x0,65x8 = 2,96 m3
4.1.4	ED-49813	SEI NFR A	LASTRO DE BRITA COM PEDRA BRITADA NÚMERO 2 E 3, INCLUSIVE ADENSAMENTO E APILOAMENTO MANUAL - Baldrame e blocos de coroamento	M3	1,28	39,76+0,6x0,6x8x0,03 = 1,28 m3
4.1.5	ED-49811	SEI NFR A	FÔRMA E DESFORMA PARA VIGA-CINTA/BLOCO COM COMPENSADO RESINADO, ESP. 12MM, REAPROVEITAMENTO (3X) (FUNDAÇÃO)	M2	10,8633	10,86 m2
4.1.6	ED-48298	SEI NFR A	CORTE, DOBRA E MONTAGEM DE AÇO CA-50/60, INCLUSIVE ESPAÇADOR	KG	257,84	2,93 x 88 kg = 257,84 kg
4.1.7	ED-49805	SEI NFR A	FORNECIMENTO DE CONCRETO ESTRUTURAL, USINADO BOMBEADO, COM FCK 25MPA, INCLUSIVE LANÇAMENTO, ADENSAMENTO E ACABAMENTO (FUNDAÇÃO)	M3	2,93	0,75x0,75x0,65x8 = 2,96 m3
4.1.8	ED-50174	SEI NFR A	IMPERMEABILIZAÇÃO COM EMULSÃO ASFÁLTICA, DUAS (2) DEMÃOS - Baldrame	M2	21,73	10,86 x 2 = 21,73 m2
4.2						Pilares
4.2.1	ED-49643	SEI NFR A	FÔRMA E DESFORMA DE TÁBUA E SARRAFO, REAPROVEITAMENTO (3X), EXCLUSIVE ESCORAMENTO (COM PLATIBANDA)	M2	4,62	3,85x8x0,15= 4,62 m2
4.2.2	ED-48298	SEI NFR A	CORTE, DOBRA E MONTAGEM DE AÇO CA-50/60, INCLUSIVE ESPAÇADOR - (COM PLATIBANDA)	KG	60,984	0,69x88 = 60,984
4.2.3	ED-49638	SEI NFR A	FORNECIMENTO DE CONCRETO ESTRUTURAL, USINADO BOMBEADO, COM FCK 25MPA, INCLUSIVE LANÇAMENTO, ADENSAMENTO E ACABAMENTO - (COM PLATIBANDA)	M3	0,69	4,62x0,15 = 0,69 m3





# PREFEITURA MUNICIPAL DE ARAXÁ/MG

Secretaria Municipal de Gestão

Setor de Licitação - e-mail: [licitacao@araxa.mg.gov.br](mailto:licitacao@araxa.mg.gov.br)

Centro Administrativo - Avenida Rosália Isaura de Araújo nº 275 - Bloco 03

B. Guilhermina Vieira Chaer - CEP 38.180-802 - Fone: 34.3668.0619 - 34.99313.0034

4.3			<b>Vigas</b>			
4.3.1	ED-49643	SEI NFR A	FÔRMA E DESFORMA DE TÁBUA E SARRAFO, REAPROVEITAMENTO (3X), EXCLUSIVE ESCORAMENTO - Pilares 24,96; Vigas 40	M2	3,6	8x3x0,15= 3,60 m2
4.3.2	ED-48298	SEI NFR A	CORTE, DOBRA E MONTAGEM DE AÇO CA-50/60, INCLUSIVE ESPAÇADOR - Pilares 151,3; Vigas 176,1	KG	47,52	0,54x88 = 47,52 m3
4.3.3	ED-49638	SEI NFR A	FORNECIMENTO DE CONCRETO ESTRUTURAL, USINADO BOMBEADO, COM FCK 25MPA, INCLUSIVE LANÇAMENTO, ADENSAMENTO E ACABAMENTO - Vigas	M3	0,54	3,60x0,15 = 0,54 m3
4.4			<b>Laje/Forro</b>			
4.4.1	ED-50261	SEI NFR A	LAJE PRÉ-MOLDADA UNIDIRECIONAL COM ENCHIMENTO EM POLIESTIRENO EXPANDIDO (EPS), CAPEAMENTO DE 4CM, SOBRECARGA DE 300KG/M2, ALTURA TOTAL DE 11CM E VÃO LIVRE MÁXIMO DE 5M, INCLUSIVE CONCRETO ESTRUTURAL, USINADO BOMBEADO COM FCK DE 20MPA, EXCLUSIVE TELA ARMADA E CIMBRAMENTO	M2	32,59	32,59 m2
4.4.2	ED-19633	SEI NFR A	ESCORAMENTO METÁLICO PARA LAJE E VIGA EM CONCRETO ARMADO, TIPO "A", ALTURA DE (200 ATÉ 310)CM, INCLUSIVE DESCARGA, MONTAGEM, DESMONTAGEM E CARGA	M2 XMÊS	32,59	32,59 m2 x 1 mês = 32,59 M2XMÊS
4.4.3	7155	SIN API	TELA DE AÇO SOLDADA NERVURADA, CA-60, Q-138, (2,20 KG/M2), DIAMETRO DO FIO = 4,2 MM, LARGURA = 2,45 M, ESPACAMENTO DA MALHA = 10 X 10 CM - Complemento Laje pré-moldada	M2	32,59	32,59 m2
4.5			<b>TELHADO</b>			
4.5.1	ED-48419	SEI NFR A	COBERTURA EM TELHA CERÂMICA, TIPO FRANCESA, INCLUSIVE FIXAÇÃO, EXCLUSIVE ENGRADAMENTO E MANTA ISOLANTE/ TÉRMICA	M2	36,80	32,59X1,15 = 36,80 M2
4.5.2	ED-48407	SEI NFR A	ENGRADAMENTO EM MADEIRA PARAJU OU EQUIVALENTE, PARA TELHAS CERÂMICAS OU DE CONCRETO, EXCLUSIVE TELHAS	M2	36,80	32,59X1,15 = 36,80 M2
4.6			<b>EDIFICAÇÃO A SER CONSTRUÍDA GUARDA EQUIPAMENTO</b>			



# PREFEITURA MUNICIPAL DE ARAXÁ/MG

Secretaria Municipal de Gestão

Setor de Licitação - e-mail: [licitacao@araxa.mg.gov.br](mailto:licitacao@araxa.mg.gov.br)

Centro Administrativo - Avenida Rosália Isaura de Araújo nº 275 - Bloco 03

B. Guilhermina Vieira Chaer - CEP 38.180-802 - Fone: 34.3668.0619 - 34.99313.0034

4.6 .1	ED- 505 68	SEI NFR A	CONTRAPISO DESEMPENADO COM ARGAMASSA, TRAÇO 1:3 (CIMENTO E AREIA), ESP. 30MM, INCLUSIVE ARGAMASSA COM PREPARO MECANIZADO	M2	30	30 M2, conforme projeto.
4.6 .2	ED- 132 86	SEI NFR A	CAMADA DE REGULARIZAÇÃO COM ARGAMASSA, TRAÇO 1:3 (CIMENTO E AREIA), ESP. 15MM, APLICAÇÃO MANUAL, INCLUSIVE ARGAMASSA COM PREPARO MECANIZADO	M2	30	30 M2, conforme projeto.
4.6 .3	872 63	SIN API	REVESTIMENTO CERÂMICO PARA PISO COM PLACAS TIPO PORCELANATO DE DIMENSÕES 60X60 CM APLICADA EM AMBIENTES DE ÁREA MAIOR QUE 10 M². AF_02/2023_PE- Área de piso com 15% de acréscimo para rodapés e recortes	M2	34, 50	30 M2X15% = 34,50 M2 , conforme projeto.
TOTAL DA ETAPA						R\$ -
Estruturas da construção da sala vermelha						
5.1			Fundação			
5.1 .1	ED- 179 89	SEI NFR A	LOCAÇÃO DE OBRA COM GABARITO DE TÁBUAS CORRIDAS PONTALETADAS A CADA 2,00M, REAPROVEITAMENTO (2X), INCLUSIVE ACOMPANHAMENTO DE EQUIPE TOPOGRÁFICA PARA MARCAÇÃO DE PONTO TOPOGRÁFICO	M	11 5,0 0	115 M, conforme projeto.
5.1 .2	ED- 298 02	SEI NFR A	PERFURAÇÃO MECÂNICA DE ESTACA TIPO TRADO ROTATIVO, INCLUSIVE AFASTAMENTO LATERAL, EXCLUSIVE ARMAÇÃO, CONCRETO ESTRUTURAL, TRANSPORTE E RETIRADA DO MATERIAL ESCAVADO - 8 estacas de diâmetro 30 cm, com 3m de profundidade	M3	22, 04	3,14*0,3*0,3*3*26 = 22,04 M3
5.1 .3	ED- 511 10	SEI NFR A	ESCAVAÇÃO MANUAL DE TERRA (DESATERRO MANUAL), INCLUSIVE DESCARGA LATERAL, EXCLUSIVE RETIRADA E TRANSPORTE DO MATERIAL ESCAVADO - 8 Blocos de Coroamento (0,75x0,75x0,65) - Considerando 15cm a mais nas laterais para fabricação de forma	M3	9,5 1	0,75*0,75*0,65*26 = 9,51 M3
5.1 .4	ED- 498 13	SEI NFR A	LASTRO DE BRITA COM PEDRA BRITADA NÚMERO 2 E 3, INCLUSIVE ADENSAMENTO E APILOAMENTO MANUAL - Baldrame e blocos de coroamento	M3	1,4 7	(39,76+0,6*0,6*26)*0,03 = 1,47 M3
5.1 .5	ED- 498 11	SEI NFR A	FÔRMA E DESFORMA PARA VIGA-CINTA/BLOCO COM COMPENSADO RESINADO, ESP. 12MM, REAPROVEITAMENTO (3X) (FUNDAÇÃO)	M2	64, 69	0,75*0,75*115 = 64,69 M2
5.1 .6	ED- 482 98	SEI NFR A	CORTE, DOBRA E MONTAGEM DE AÇO CA-50/60, INCLUSIVE ESPAÇADOR	KG	83 6,8 8	9,51X 88KG = 836,88 KG
5.1 .7	ED- 498 05	SEI NFR A	FORNECIMENTO DE CONCRETO ESTRUTURAL, USINADO BOMBEADO, COM FCK 25MPA, INCLUSIVE LANÇAMENTO, ADENSAMENTO E ACABAMENTO (FUNDAÇÃO)	M3	9,5 1	0,75*0,75*0,65*26 = 9,51 M3
5.1 .8	ED- 501 74	SEI NFR A	IMPERMEABILIZAÇÃO COM EMULSÃO ASFÁLTICA, DUAS (2) DEMÃOS - Baldrame	M2	12 9,3 8	64,69X2 = 129,38 M2



# PREFEITURA MUNICIPAL DE ARAXÁ/MG

Secretaria Municipal de Gestão

Setor de Licitação - e-mail: [licitacao@araxa.mg.gov.br](mailto:licitacao@araxa.mg.gov.br)

Centro Administrativo - Avenida Rosália Isaura de Araújo nº 275 - Bloco 03

B. Guilhermina Vieira Chaer - CEP 38.180-802 - Fone: 34.3668.0619 - 34.99313.0034

5.2			<b>Pilares</b>			
5.2.1	ED-49643	SEI NFR A	FÔRMA E DESFORMA DE TÁBUA E SARRAFO, REAPROVEITAMENTO (3X), EXCLUSIVE ESCORAMENTO <b>(COM PLATIBANDA)</b>	M2	4,62	3,85*8*0,15 = 4,62 M2
5.2.2	ED-48298	SEI NFR A	CORTE, DOBRA E MONTAGEM DE AÇO CA-50/60, INCLUSIVE ESPAÇADOR - <b>(COM PLATIBANDA)</b>	KG	60,984	0,69 X 88KG = 60,984 KG
5.2.3	ED-49638	SEI NFR A	FORNECIMENTO DE CONCRETO ESTRUTURAL, USINADO BOMBEADO, COM FCK 25MPA, INCLUSIVE LANÇAMENTO, ADENSAMENTO E ACABAMENTO - <b>(COM PLATIBANDA)</b>	M3	0,69	4,62 X0,15 = 0,69 M3
5.3			<b>Vigas</b>			
5.3.1	ED-49643	SEI NFR A	FÔRMA E DESFORMA DE TÁBUA E SARRAFO, REAPROVEITAMENTO (3X), EXCLUSIVE ESCORAMENTO	M2	3,6	8*3*0,15 = 3,6 M2
5.3.2	ED-48298	SEI NFR A	CORTE, DOBRA E MONTAGEM DE AÇO CA-50/60, INCLUSIVE ESPAÇADOR	KG	47,52	0,54x88 = 47,52 m3
5.3.3	ED-49638	SEI NFR A	FORNECIMENTO DE CONCRETO ESTRUTURAL, USINADO BOMBEADO, COM FCK 25MPA, INCLUSIVE LANÇAMENTO, ADENSAMENTO E ACABAMENTO - Vigas	M3	0,54	3,60X0,15= 0,54 M3
5.4			<b>Pilares da Cobertura da Ambulancia</b>			
5.4.1	ED-49643	SEI NFR A	FÔRMA E DESFORMA DE TÁBUA E SARRAFO, REAPROVEITAMENTO (3X), EXCLUSIVE ESCORAMENTO	M2	1,2	3*0,4 = 1,20 M2
5.4.2	ED-48298	SEI NFR A	CORTE, DOBRA E MONTAGEM DE AÇO CA-50/60, INCLUSIVE ESPAÇADOR -	KG	21,12	0,24 X 88 = 21,12 KG
5.4.3	ED-49638	SEI NFR A	FORNECIMENTO DE CONCRETO ESTRUTURAL, USINADO BOMBEADO, COM FCK 25MPA, INCLUSIVE LANÇAMENTO, ADENSAMENTO E ACABAMENTO -	M3	0,24	1,20X0,20 = 0,24 M3
5.5			<b>Vigas da Cobertura da Ambulancia</b>			
5.5.1	ED-49643	SEI NFR A	FÔRMA E DESFORMA DE TÁBUA E SARRAFO, REAPROVEITAMENTO (3X), EXCLUSIVE ESCORAMENTO -	M2	9,08	22,7X0,4= 9,08 M2
5.5.2	ED-48298	SEI NFR A	CORTE, DOBRA E MONTAGEM DE AÇO CA-50/60, INCLUSIVE ESPAÇADOR -	KG	119,856	1,36X88 = 119,856 KG
5.5.3	ED-49638	SEI NFR A	FORNECIMENTO DE CONCRETO ESTRUTURAL, USINADO BOMBEADO, COM FCK 25MPA, INCLUSIVE LANÇAMENTO, ADENSAMENTO E ACABAMENTO - Vigas	M3	1,36	9,08X0,15 = 1,36 M3
5.6			<b>LAJE/FORRO</b>			
5.6.1	ED-28728	SEI NFR A	FORRO EM RÉGUA DE PVC, LARGURA 20CM, NA COR BRANCA, INCLUSIVE ESTRUTURA DE FIXAÇÃO E PENDURAS METÁLICAS E ACESSÓRIOS DE FIXAÇÃO, EXCLUSIVE RODAFORRO OU MOLDURA	M2	47,00	42 M2, conforme projeto.



# PREFEITURA MUNICIPAL DE ARAXÁ/MG

Secretaria Municipal de Gestão

Setor de Licitação - e-mail: [licitacao@araxa.mg.gov.br](mailto:licitacao@araxa.mg.gov.br)

Centro Administrativo - Avenida Rosália Isaura de Araújo nº 275 - Bloco 03

B. Guilhermina Vieira Chaer - CEP 38.180-802 - Fone: 34.3668.0619 - 34.99313.0034

5.6 .2	ED- 501 68	SEI NFR A	IMPERMEABILIZAÇÃO COM MANTA ASFÁLTICA, TIPO III, CLASSE A, ESP. 4MM, INCLUSIVE APLICAÇÃO DE PRIMER ASFÁLTICO - <b>(ÁREA ABERTA)</b>	M2	10 1,8 2	101,82 M2, conforme projeto.			
5.6 .3	ED- 502 61	SEI NFR A	LAJE PRÉ-MOLDADA UNIDIRECIONAL COM ENCHIMENTO EM POLIESTIRENO EXPANDIDO (EPS), CAPEAMENTO DE 4CM, SOBRECARGA DE 300KG/M2, ALTURA TOTAL DE 11CM E VÃO LIVRE MÁXIMO DE 5M, INCLUSIVE CONCRETO ESTRUTURAL, USINADO BOMBEADO COM FCK DE 20MPA, EXCLUSIVE TELA ARMADA E CIMBRAMENTO -	M2	22 5,8 2	225,82 M2, conforme projeto.			
5.6 .4	ED- 196 33	SEI NFR A	ESCORAMENTO METÁLICO PARA LAJE E VIGA EM CONCRETO ARMADO, TIPO "A", ALTURA DE (200 ATÉ 310)CM, INCLUSIVE DESCARGA, MONTAGEM, DESMONTAGEM E CARGA -	M2 XM ÊS	45 1,6 4	225,82 M2 X 2 MÊS = 451,64, conforme projeto.			
5.6 .5	715 5	SIN API	TELA DE ACO SOLDADA NERVURADA, CA-60, Q-138, (2,20 KG/M2), DIAMETRO DO FIO = 4,2 MM, LARGURA = 2,45 M, ESPACAMENTO DA MALHA = 10 X 10 CM - Complemento Laje pré-moldada -	M2	22 5,8 2	225,82 M2, conforme projeto.			
5.7			ESTRUTURA DO TELHADO						
5.7 .1	ED- 484 19	SEI NFR A	COBERTURA EM TELHA CERÂMICA, TIPO FRANCESA, INCLUSIVE FIXAÇÃO, EXCLUSIVE ENGRADAMENTO E MANTA ISOLANTE/ TÉRMICA	M2	24 8,4 2	225,42X 1,15 = 248,42 M2			
5.7 .2	ED- 484 07	SEI NFR A	ENGRADAMENTO EM MADEIRA PARAJU OU EQUIVALENTE, PARA TELHAS CERÂMICAS OU DE CONCRETO, EXCLUSIVE TELHAS	M2	24 8,4 2	225,42X 1,15 = 248,42 M2			
5.8			PISO						
5.8 .1	ED- 501 70	SEI NFR A	CAMADA DE REGULARIZAÇÃO COM ARGAMASSA, TRAÇO 1:3 ( CIMENTO E AREIA), ESP. 30MM, APLICAÇÃO MANUAL, PREPARO MECÂNICO - Piso interno.	M2	22 5,8 4	225,84 M2, conforme projeto.			
5.8 .2	872 63	SIN API	REVESTIMENTO CERÂMICO PARA PISO COM PLACAS TIPO PORCELANATO DE DIMENSÕES 60X60 CM APLICADA EM AMBIENTES DE ÁREA MAIOR QUE 10 M². AF_02/2023_PE-	M2	22 5,8 4	225,84 M2, conforme projeto.			
5.8 .3	872 63	SIN API	REVESTIMENTO CERÂMICO PARA PISO COM PLACAS TIPO PORCELANATO DE DIMENSÕES 60X60 CM APLICADA EM AMBIENTES DE ÁREA MAIOR QUE 10 M². AF_02/2023_PE- Área de para rodapés e recortes <b>(Rodapé)</b>	M2	33, 87 6	225,84 X 0,30% = 33,876 M2			
TOTAL DA ETAPA								R\$	-
6			Arquitetura						
6.1			Construção nova						



# PREFEITURA MUNICIPAL DE ARAXÁ/MG

Secretaria Municipal de Gestão

Setor de Licitação - e-mail: [licitacao@araxa.mg.gov.br](mailto:licitacao@araxa.mg.gov.br)

Centro Administrativo - Avenida Rosália Isaura de Araújo nº 275 - Bloco 03

B. Guilhermina Vieira Chaer - CEP 38.180-802 - Fone: 34.3668.0619 - 34.99313.0034

6.1.1	ED-48231	SEI NFR A	ALVENARIA DE VEDAÇÃO COM TIJOLO CERÂMICO FURADO, ESP. 9CM, PARA REVESTIMENTO, INCLUSIVE ARGAMASSA PARA ASSENTAMENTO - <b>(COM PLATIBANDA)</b>	M2	36 6,4 06	$(52,58+9,44+10,8+14,32+10)*2,9+22*3,85 = 366,406$ M2
6.1.2	ED-50730	SEI NFR A	CHAPISCO COM ARGAMASSA, TRAÇO 1:2:3 (CIMENTO, AREIA E PEDRISCO), APLICADO COM COLHER, ESP. 5MM, PREPARO MECÂNICO <b>(COM PLATIBANDA)</b>	M2	73 2,8 12	$366,406 \times 2 = 732,812$ M2
6.1.3	ED-50759	SEI NFR A	REBOCO COM ARGAMASSA, TRAÇO 1:7 (CIMENTO E AREIA), ESP. 20MM, APLICAÇÃO MANUAL, INCLUSIVE ARGAMASSA COM PREPARO MECANIZADO, EXCLUSIVE CHAPISCO - <b>(COM PLATIBANDA)</b>	M2	73 2,8 12	$366,406 \times 2 = 732,812$ M2
6.1.4	ED-9906	SEI NFR A	VERGA OU CONTRAVERGA EM CONCRETO ESTRUTURAL PARA VÃOS ACIMA DE 150CM, PREPARADO EM OBRA COM BETONEIRA, CONTROLE "A", COM FCK 20 MPA, MOLDADA IN LOCO, INCLUSIVE ARMAÇÃO	M3	2,7 5	$11 \times 0,25 = 2,75$ M3
6.2			<b>Adaptação edificação existente</b>			
6.2.1	ED-48232	SEI NFR A	ALVENARIA DE VEDAÇÃO COM TIJOLO CERÂMICO FURADO, ESP. 14CM, PARA REVESTIMENTO, INCLUSIVE ARGAMASSA PARA ASSENTAMENTO	M2	70, 41 2	$(13,04+5,73+2,71+2,8)*2,9 = 70,412$ M2
6.2.2	ED-9903	SEI NFR A	VERGA OU CONTRAVERGA EM CONCRETO ESTRUTURAL PARA VÃOS DE ATÉ 150CM, PREPARADO EM OBRA COM BETONEIRA, CONTROLE "A", COM FCK 20 MPA, MOLDADA IN LOCO, INCLUSIVE ARMAÇÃO	M3	0,5 37 5	$2,15 \times 0,25 = 0,5375$ M3
6.2.3	ED-50730	SEI NFR A	CHAPISCO COM ARGAMASSA, TRAÇO 1:2:3 (CIMENTO, AREIA E PEDRISCO), APLICADO COM COLHER, ESP. 5MM, PREPARO MECÂNICO	M2	14 0,8 24	$70,412 \times 2 = 140,824$ M2
6.2.4	ED-50732	SEI NFR A	EMBOÇO COM ARGAMASSA, TRAÇO 1:6 (CIMENTO E AREIA), ESP. 20MM, APLICAÇÃO MANUAL, PREPARO MECÂNICO	M2	14 0,8 24	$70,412 \times 2 = 140,824$ M2
6.2.5	ED-50759	SEI NFR A	REBOCO COM ARGAMASSA, TRAÇO 1:7 (CIMENTO E AREIA), ESP. 20MM, APLICAÇÃO MANUAL, PREPARO MECÂNICO	M2	14 0,8 24	$70,412 \times 2 = 140,824$ M2
6.2.6	ED-32000	SEI NFR A	CORRIMÃO DUPLO EM TUBO GALVANIZADO, COM COSTURA, DIÂMETRO DE 1.1/2", ESP. 3MM, FIXADO EM ALVENARIA, INCLUSIVE SUPORTE PARA CORRIMÃO EM BARRA CHATA (1"x1/2") , EXCLUSIVE PINTURA	M	2,8	2,80 METRO
					<b>TOTAL DA ETAPA</b>	
						<b>R\$</b> -
7			<b>CoBERTuras metálicas</b>			
7.1			<b>ESTRUTURA DAS COBERTURAS</b>			



## PREFEITURA MUNICIPAL DE ARAXÁ/MG

Secretaria Municipal de Gestão

Setor de Licitação - e-mail: [licitacao@araxa.mg.gov.br](mailto:licitacao@araxa.mg.gov.br)

Centro Administrativo - Avenida Rosália Isaura de Araújo nº 275 - Bloco 03

B. Guilhermina Vieira Chaer - CEP 38.180-802 - Fone: 34.3668.0619 - 34.99313.0034

7.1 .1	ED- 496 65	SEI NFR A	FORNECIMENTO DE ESTRUTURA METÁLICA EM PERFIL SOLDADO, INCLUSIVE FABRICAÇÃO, TRANSPORTE, MONTAGEM E APLICAÇÃO DE FUNDO PREPARADOR ANTICORROSIVO EM SUPERFÍCIE METÁLICA, UMA (1) DEMÃO - (13 kg por m2)	kg	22 15, 2	170,40X13 KG = 2215,20 KG
7.1 .2	ED- 138 52	SEI NFR A	COBERTURA EM TELHA METÁLICA GALVANIZADA ONDULADA, TIPO SIMPLES, ESP. 0,50MM, ACABAMENTO NATURAL, INCLUSIVE ACESSÓRIOS PARA FIXAÇÃO, FORNECIMENTO E INSTALAÇÃO	M2	17 0,4	170,40 M2, conforme projeto.
7.2			<b>SAPATA</b>			
7.2 .1	ED- 511 10	SEI NFR A	ESCAVAÇÃO MANUAL DE TERRA (DESATERRO MANUAL), INCLUSIVE DESCARGA LATERAL, EXCLUSIVE RETIRADA E TRANSPORTE DO MATERIAL ESCAVADO -	M3	2,7 5	0,5*0,5*0,5*22 = 2,75 M2
7.2 .2	ED- 498 13	SEI NFR A	LASTRO DE BRITA COM PEDRA BRITADA NÚMERO 2 E 3, INCLUSIVE ADENSAMENTO E APILOAMENTO MANUAL -	M3	0,1 7	(0,5*0,5*22)*0,03 = 0,17 M3
7.2 .3	ED- 498 11	SEI NFR A	FÔRMA E DESFORMA PARA VIGA-CINTA/BLOCO COM COMPENSADO RESINADO, ESP. 12MM, REAPROVEITAMENTO (3X) (FUNDAÇÃO)	M2	5,5	0,5*0,5*22 = 5,5 M2
7.2 .4	ED- 482 98	SEI NFR A	CORTE, DOBRA E MONTAGEM DE AÇO CA-50/60, INCLUSIVE ESPAÇADOR	KG	14, 52	0,17 X 88 = 14,52 KG
7.2 .5	ED- 498 05	SEI NFR A	FORNECIMENTO DE CONCRETO ESTRUTURAL, USINADO BOMBEADO, COM FCK 25MPA, INCLUSIVE LANÇAMENTO, ADENSAMENTO E ACABAMENTO (FUNDAÇÃO)	M3	2,7 5	0,5*0,5*0,5*22 = 2,75 M2
TOTAL DA ETAPA						R\$ -





# PREFEITURA MUNICIPAL DE ARAXÁ/MG

Secretaria Municipal de Gestão

Setor de Licitação - e-mail: [licitacao@araxa.mg.gov.br](mailto:licitacao@araxa.mg.gov.br)

Centro Administrativo - Avenida Rosália Isaura de Araújo nº 275 - Bloco 03

B. Guilhermina Vieira Chaer - CEP 38.180-802 - Fone: 34.3668.0619 - 34.99313.0034

8			Piso em Geral			
8.1			Edificação Existente (porcelanato)			
8.1.1	ED-50170	SEI NFR A	CAMADA DE REGULARIZAÇÃO COM ARGAMASSA, TRAÇO 1:3 ( CIMENTO E AREIA), ESP. 30MM, APLICAÇÃO MANUAL, PREPARO MECÂNICO - Piso interno.	M2	14 00, 15	Metragem total: 1.400,15 M2, conforme projeto.
8.1.2	872 63	SIN API	REVESTIMENTO CERÂMICO PARA PISO COM PLACAS TIPO PORCELANATO DE DIMENSÕES 60X60 CM APLICADA EM AMBIENTES DE ÁREA MAIOR QUE 10 M². AF_02/2023_PE-	M2	14 00, 15	Metragem total: 1.400,15 M2, conforme projeto.
8.1.3	872 63	SIN API	REVESTIMENTO CERÂMICO PARA PISO COM PLACAS TIPO PORCELANATO DE DIMENSÕES 60X60 CM APLICADA EM AMBIENTES DE ÁREA MAIOR QUE 10 M². AF_02/2023_PE- Área de para rodapés e recortes (Rodapé)	M2	16 1,6 82	15% DE RODAPÉ = 161,682 M2
8.2			ESTACIONAMENTO A SER COSNTRUIDO			
8.2.1	RO - 010 91	SEI NFR A	Limpeza mecanizada da camada vegetal	M2	20 0	Metragem total 200 M2, conforme projeto.
8.2.2	ED-8917	SEI NFR A	EXECUÇÃO DE PAVIMENTO COM PISO INTERTRAVADO, TIPO RETANGULAR, ESP. 10CM, COM FCK DE 35MPA, INCLUSIVE COLCHÃO DE AREIA, ESP. 6CM, PARA ASSENTAMENTO, COMPACTAÇÃO MECANIZADA, CARGA E DESCARGA MECÂNICA EM CAMINHÃO, EXCLUSIVE TRANSPORTE DE PISO INTERTRAVADO	M2	20 0	Metragem total: 200 M2, conforme projeto.
8.2.3	ED-29233	SEI NFR A	TRANSPORTE DE MATERIAL DE QUALQUER NATUREZA EM CAMINHÃO, DISTÂNCIA MAIOR QUE 10KM E MENOR OU IGUAL A 20KM, DENTRO DO PERÍMETRO URBANO, EXCLUSIVE CARGA, INCLUSIVE DESCARGA	M3 xK M	40 0	(200*0,10)X20 KM = 400 M3 X KM
8.2.4	ED-51141	SEI NFR A	GUIA DE MEIO-FIO, EM CONCRETO COM FCK 15MPA, MOLDADA INLOCO, SEÇÃO 15X45CM, FORMA EM MADEIRA, EXCLUSIVE SARJETA, INCLUSIVE ESCAVAÇÃO, APILOAMENTO E TRANSPORTE COM RETIRADA DO MATERIAL ESCAVADO (EM CAÇAMBA)	M	80, 71	80,71 METRO
8.3			CONSTRUÇÃO DO CONTORNO			
8.3.1	RO - 010 91	SEI NFR A	Limpeza mecanizada da camada vegetal	M2	31, 03 21	12+19,0321 = 31,0321 M



# PREFEITURA MUNICIPAL DE ARAXÁ/MG

Secretaria Municipal de Gestão

Setor de Licitação - e-mail: [licitacao@araxa.mg.gov.br](mailto:licitacao@araxa.mg.gov.br)

Centro Administrativo - Avenida Rosália Isaura de Araújo nº 275 - Bloco 03  
B. Guilhermina Vieira Chaer - CEP 38.180-802 - Fone: 34.3668.0619 - 34.99313.0034

8.3 .2	ED- 505 72	SEI NFR A	PISO EM CONCRETO USINADO CONVENCIONAL COM DE FCK 30MPA, COM AÇO CA-50 DIÂMETRO 6,3MM MALHA 10X10CM, ACABAMENTO RÚSTICO, ESP. 15CM, INCLUSIVE FORNECIMENTO, LANÇAMENTO, ADENSAMENTO, EXCLUSIVE JUNTA DE DILATAÇÃO	M2	31, 03 21	12+19,0321 = 31,0321 M
8.3 .3	ED- 505 79	SEI NFR A	APLICAÇÃO DE SELANTE, MASTIQUE ELÁSTICO, EM JUNTA DE DILAÇÃO, DIMENSÃO (20X10)MM, FATOR DE FORMA 1:2, EXCLUSIVE DELIMITADOR DE PROFUNDIDADE	M	38	38 METROS
TOTAL DA ETAPA						R\$ -
9			Instalações elétricas			
9.1			Tomadas, interruptores e luminárias			
9.1 .1	ED- 157 35	SEI NFR A	CONJUNTO DE UM (1) INTERRUPTOR BIPOLAR SIMPLES, CORRENTE 10A, TENSÃO 250V, (10A-250V), COM PLACA 4"X2" DE UM (1) POSTO, INCLUSIVE FORNECIMENTO, INSTALAÇÃO, SUPORTE, MÓDULO E PLACA -	U	13	UNIDADE , CONFORME PROJETO
9.1 .2	ED- 157 40	SEI NFR A	CONJUNTO DE DOIS (2) INTERRUPTORES BIPOLAR SIMPLES, CORRENTE 10A, TENSÃO 250V, (10A-250V), COM PLACA 4"X2" DE DOIS (2) POSTOS, INCLUSIVE FORNECIMENTO, INSTALAÇÃO, SUPORTE, MÓDULO E PLACA -	U	3	UNIDADE , CONFORME PROJETO
9.1 .3	ED- 157 48	SEI NFR A	CONJUNTO DE UMA (1) TOMADA PADRÃO, TRÊS (3) POLOS, CORRENTE 10A, TENSÃO 250V, (2P+T/10A-250V), COM PLACA 4"X2" DE UM (1) POSTO, INCLUSIVE FORNECIMENTO, INSTALAÇÃO, SUPORTE, MÓDULO E PLACA -	U	66	UNIDADE , CONFORME PROJETO
9.1 .4	ED- 133 40	SEI NFR A	LUMINÁRIA COMERCIAL CHANFRADA DE SOBREPOR COMPLETA, PARA QUATRO (4) LÂMPADAS TUBULARES LED 4X18W-ØT8, TEMPERATURA DA COR 6500K, FORNECIMENTO E INSTALAÇÃO, INCLUSIVE BASE E LÂMPADA -	U	12	UNIDADE , CONFORME PROJETO
9.1 .5	ED- 133 36	SEI NFR A	LUMINÁRIA COMERCIAL CHANFRADA DE SOBREPOR COMPLETA, PARA UMA (1) LÂMPADA TUBULAR LED 1X18W-ØT8, TEMPERATURA DA COR 6500K, FORNECIMENTO E INSTALAÇÃO, INCLUSIVE BASE E LÂMPADA -	U	1	UNIDADE , CONFORME PROJETO
9.1 .6	ED- 270 82	SEI NFR A	LUMINÁRIA COMERCIAL COM ALETAS DE EMBUTIR COMPLETA, PARA DUAS (2) LÂMPADAS TUBULARES LED 2X18W-ØT8, TEMPERATURA DA COR 6500K, FORNECIMENTO E INSTALAÇÃO, INCLUSIVE BASE E LÂMPADA -	U	4	UNIDADE , CONFORME PROJETO



## PREFEITURA MUNICIPAL DE ARAXÁ/MG

Secretaria Municipal de Gestão

Setor de Licitação - e-mail: [licitacao@araxa.mg.gov.br](mailto:licitacao@araxa.mg.gov.br)

Centro Administrativo - Avenida Rosália Isaura de Araújo nº 275 - Bloco 03

B. Guilhermina Vieira Chaer - CEP 38.180-802 - Fone: 34.3668.0619 - 34.99313.0034

9.1 .7	ED- 133 35	SEI NFR A	LUMINÁRIA COMERCIAL CHANFRADA DE SOBREPOR COMPLETA, PARA UMA (1) LÂMPADA TUBULAR LED 1X9W-ØT8, TEMPERATURA DA COR 6500K, FORNECIMENTO E INSTALAÇÃO, INCLUSIVE BASE E LÂMPADA -	U	2	UNIDADE , CONFORME PROJETO
9.1 .8	ED- 133 55	SEI NFR A	LUMINÁRIA PLAFON REDONDO DE VIDRO JATEADO REDONDO, DIÂMETRO 25 CM, PARA UMA (1) LÂMPADA BASE E-27, FORNECIMENTO E INSTALAÇÃO, INCLUSIVE BASE, EXCLUSIVE LÂMPADA	U	7	UNIDADE , CONFORME PROJETO
9.1 .9	ED- 133 44	SEI NFR A	LÂMPADA LED, BASE E27, POTÊNCIA DE 20W, BULBO A70, TEMPERATURA DA COR 6500K, TENSÃO 110-127V, EXCLUSIVE LUMINÁRIA	U	4	UNIDADE , CONFORME PROJETO
9.1 .10	ED- 133 43	SEI NFR A	LÂMPADA LED, BASE E27, POTÊNCIA DE 15W, BULBO A65, TEMPERATURA DA COR 6500K, TENSÃO 110-127V, EXCLUSIVE LUMINÁRIA - Obs. 30W no projeto	U	6	UNIDADE , CONFORME PROJETO
9.1 .11	ED- 489 2	SEI NFR A	ALARME AUDIOVISUAL SEM FIO PARA PCD. FORNECIMENTO E INSTALAÇÃO	U	8	UNIDADE , CONFORME PROJETO
9.2			<b>Dutos e cabeamento</b>			
9.2 .1	ED- 494 14	SEI NFR A	ELETRODUTO FLEXÍVEL CORRUGADO, PVC, ANTI-CHAMA, DN 25MM (3/4"), APLICADO EM ALVENARIA, INCLUSIVE RASGO	M	40 0	METRO LINEAR, CONFORME PROJETO
9.2 .2	918 60	SIN API	ELETRODUTO FLEXÍVEL CORRUGADO, PEAD, DN 40 MM (1 1/4"), PARA CIRCUITOS TERMINAIS, INSTALADO EM PAREDE - FORNECIMENTO E INSTALAÇÃO. AF_03/2023	M	40 0	METRO LINEAR, CONFORME PROJETO
9.2 .3	ED- 489 46	SEI NFR A	CABO ISOLADO DE COBRE FLEXÍVEL, CLASSE 5, ISOLAMENTO TIPO LSHF/ATOX, NÃO HALOGENADO E ANTICHAMA, DIÂMETRO DA SEÇÃO DE 1,5MM2, TEMPERATURA DE TRABALHO 70°C, TENSÃO NOMINAL DE OPERAÇÃO 450/750V	M	20 0	METRO LINEAR, CONFORME PROJETO
9.2 .4	ED- 489 51	SEI NFR A	CABO ISOLADO DE COBRE FLEXÍVEL, CLASSE 5, ISOLAMENTO TIPO LSHF/ATOX, NÃO HALOGENADO E ANTICHAMA, DIÂMETRO DA SEÇÃO DE 2,5MM2, TEMPERATURA DE TRABALHO 70°C, TENSÃO NOMINAL DE OPERAÇÃO 450/750V -	M	21 00	METRO LINEAR, CONFORME PROJETO
9.2 .5	ED- 489 56	SEI NFR A	CABO ISOLADO DE COBRE FLEXÍVEL, CLASSE 5, ISOLAMENTO TIPO LSHF/ATOX, NÃO HALOGENADO E ANTICHAMA, DIÂMETRO DA SEÇÃO DE 4MM2, TEMPERATURA DE TRABALHO 70°C, TENSÃO NOMINAL DE OPERAÇÃO 450/750V -	M	65 0	METRO LINEAR, CONFORME PROJETO



## PREFEITURA MUNICIPAL DE ARAXÁ/MG

Secretaria Municipal de Gestão

Setor de Licitação - e-mail: [licitacao@araxa.mg.gov.br](mailto:licitacao@araxa.mg.gov.br)

Centro Administrativo - Avenida Rosália Isaura de Araújo nº 275 - Bloco 03

B. Guilhermina Vieira Chaer - CEP 38.180-802 - Fone: 34.3668.0619 - 34.99313.0034

9.2 .6	ED- 489 61	SEI NFR A	CABO ISOLADO DE COBRE FLEXÍVEL, CLASSE 5, ISOLAMENTO TIPO LSHF/ATOX, NÃO HALOGENADO E ANTICHAMA, DIÂMETRO DA SEÇÃO DE 6MM2, TEMPERATURA DE TRABALHO 70°C, TENSÃO NOMINAL DE OPERAÇÃO 450/750V -	M	65 0	METRO LINEAR, CONFORME PROJETO
9.2 .7	ED- 490 01	SEI NFR A	CABO UNIPOLAR DE COBRE FLEXÍVEL, CLASSE 5, ISOLAMENTO TIPO EPR/HEPR, NÃO HALOGENADO E ANTICHAMA, DIÂMETRO DA SEÇÃO DE 16MM2, TEMPERATURA DE TRABALHO 90°C, TENSÃO NOMINAL DE OPERAÇÃO 0,6/1KV	M	30	METRO LINEAR, CONFORME PROJETO
9.2 .8	ED- 507 04	SEI NFR A	ENCHIMENTO DE RASGO EM ALVENARIA/CONCRETO COM ARGAMASSA, DIÂMETRO DE 15MM A 25MM (1/2" A 1"), INCLUSIVE ARGAMASSA, TRAÇO 1:2:8 (CIMENTO, CAL E AREIA), COM PREPARO MECANIZADO	M	80 0	METRO LINEAR, CONFORME PROJETO
9.2 .9	ED- 491 87	SEI NFR A	CAIXA DE LIGAÇÃO/PASSAGEM EM PVC RÍGIDO PARA ELETRODUTO, DIMENSÕES 4"X2", EMBUTIDA EM ALVENARIA - FORNECIMENTO E INSTALAÇÃO	U	70	UNIDADE , CONFORME PROJETO
9.2 .10	ED- 166 34	SEI NFR A	CAIXA DE LIGAÇÃO/PASSAGEM EM PVC RÍGIDO PARA ELETRODUTO COM SUPORTE PARA LAJOTA, OCTOGONAL COM FUNDO MÓVEL, DIMENSÕES 4"X4", EMBUTIDA EM LAJE PRÉ-MOLDADA - FORNECIMENTO E INSTALAÇÃO	U	4	UNIDADE , CONFORME PROJETO
9.3			<b>Quadros e disjuntores</b>			
9.3 .1	ED- 141 95	SEI NFR A	QUADRO DE DISTRIBUIÇÃO DE EMBUTIR EM CHAPA, PARA 34 DISJUNTORES DIN, INCLUSIVE BARRAMENTOS NEUTRO/TERRA E BARRAMENTO TRIFÁSICO DE 150A	U	1	UNIDADE , CONFORME PROJETO
9.3 .2	ED- 344 60	SEI NFR A	DISJUNTOR MONOPOLAR TIPO DIN, CORRENTE NOMINAL DE 10A, FORNECIMENTO E INSTALAÇÃO, INCLUSIVE TERMINAL ILHÓS	U	2	UNIDADE , CONFORME PROJETO
9.3 .3	ED- 344 62	SEI NFR A	DISJUNTOR MONOPOLAR TIPO DIN, CORRENTE NOMINAL DE 20A, FORNECIMENTO E INSTALAÇÃO, INCLUSIVE TERMINAL ILHÓS	U	6	UNIDADE , CONFORME PROJETO
9.3 .4	ED- 344 76	SEI NFR A	DISJUNTOR BIPOLAR TIPO DIN, CORRENTE NOMINAL DE 25A, FORNECIMENTO E INSTALAÇÃO, INCLUSIVE TERMINAL ILHÓS	U	4	UNIDADE , CONFORME PROJETO
9.3 .5	ED- 344 78	SEI NFR A	DISJUNTOR BIPOLAR TIPO DIN, CORRENTE NOMINAL DE 40A, FORNECIMENTO E INSTALAÇÃO, INCLUSIVE TERMINAL ILHÓS	U	4	UNIDADE , CONFORME PROJETO
9.3 .6	ED- 344 96	SEI NFR A	DISJUNTOR TRIPOLAR TIPO DIN, CORRENTE NOMINAL DE 100A, FORNECIMENTO E INSTALAÇÃO, INCLUSIVE TERMINAL ILHÓS	U	1	UNIDADE , CONFORME PROJETO
9.3 .7	ED- 166 00	SEI NFR A	DISPOSITIVO DE PROTEÇÃO CONTRA SURTOS (DPS) MONOPOLAR, CORRENTE DE INTERRUPÇÃO 20KA, INCLUSIVE TERMINAL ILHÓS	U	4	UNIDADE , CONFORME PROJETO



# PREFEITURA MUNICIPAL DE ARAXÁ/MG

Secretaria Municipal de Gestão

Setor de Licitação - e-mail: [licitacao@araxa.mg.gov.br](mailto:licitacao@araxa.mg.gov.br)

Centro Administrativo - Avenida Rosália Isaura de Araújo nº 275 - Bloco 03

B. Guilhermina Vieira Chaer - CEP 38.180-802 - Fone: 34.3668.0619 - 34.99313.0034

9.3.8	ED-5443	SEI NFR A	DISJUNTOR DE PROTEÇÃO DIFERENCIAL RESIDUAL (DR), TETRAPOLAR TIPO DIN, CORRENTE NOMINAL DE 100A, SENSIBILIDADE DE 30MA, FORNECIMENTO E INSTALAÇÃO, INCLUSIVE TERMINAL ILHÓS	U	1	UNIDADE , CONFORME PROJETO
9.4			<b>Dados e voz</b>			
9.4.1	ED-15760	SEI NFR A	CONJUNTO DE UMA (1) TOMADA TELEFÔNICA (CONECTOR RJ11) E UMA (1) TOMADA DE DADOS (CONECTOR RJ45 CAT.6E), COM PLACA 4"X2" DE DOIS (2) POSTOS, INCLUSIVE FORNECIMENTO, INSTALAÇÃO, SUPORTE, MÓDULO E PLACA	U	2	UNIDADE , CONFORME PROJETO
9.4.2	ED-15752	SEI NFR A	CONJUNTO DE UMA (1) TOMADA DE DADOS (CONECTOR RJ45 CAT .6E), COM PLACA 4"X2" DE UM (1) POSTO, INCLUSIVE FORNECIMENTO, INSTALAÇÃO, SUPORTE, MÓDULO E PLACA	U	4	UNIDADE , CONFORME PROJETO
9.4.3	98295	SIN API	CABO ELETRÔNICO CATEGORIA 5E, INSTALADO EM EDIFICAÇÃO INSTITUCIONAL - FORNECIMENTO E INSTALAÇÃO. AF_08/2025	M	100	METRO LINEAR, CONFORME PROJETO
9.4.4	98288	SIN API	CABO TELEFÔNICO CCI-50 2 PARES, SEM BLINDAGEM, INSTALADO EM DISTRIBUIÇÃO DE EDIFICAÇÃO INSTITUCIONAL - FORNECIMENTO E INSTALAÇÃO. AF_08/2025	M	100	METRO LINEAR, CONFORME PROJETO
TOTAL DA ETAPA						R\$ -
10			<b>Instalações Hidráulicas</b>			
10.1			<b>Abastecimento de Água fria</b>			
10.1.1	ED-49935	SEI NFR A	CAIXA D'ÁGUA DE POLIETILENO, CAPACIDADE DE 500L, INCLUSIVE TAMPA, TORNEIRA DE BOIA, EXTRAVASOR, TUBO DE LIMPEZA E ACESSÓRIOS, EXCLUSIVE TUBULAÇÃO DE ENTRADA/SAÍDA DE ÁGUA	U	1	UNIDADE , CONFORME PROJETO
10.1.2	ED-15205	SEI NFR A	KIT CAVALETE PARA MEDIÇÃO DE ÁGUA, EMBUTIDO EM ALVENARIA, EM AÇO GALVANIZADO DN 25MM (3/4") - PADRÃO CONCESSIONÁRIA LOCAL, EXCLUSIVE HIDRÔMETRO	U	1	UNIDADE , CONFORME PROJETO
10.1.3	ED-50708	SEI NFR A	RASGO EM ALVENARIA PARA PASSAGEM DE ELETRODUTO/TUBULAÇÃO, DIÂMETROS DE 32MM A 50MM (1.1/4" A 2"), EXCLUSIVE ENCHIMENTO -	M	14,76	METRO LINEAR, CONFORME PROJETO
10.1.4	ED-50705	SEI NFR A	ENCHIMENTO DE RASGO EM ALVENARIA/CONCRETO COM ARGAMASSA, DIÂMETRO DE 32MM A 50MM (1.1/4" A 2"), INCLUSIVE ARGAMASSA, TRAÇO 1:2:8 (CIMENTO, CAL E AREIA), COM PREPARO MECANIZADO	M	14,76	METRO LINEAR, CONFORME PROJETO
10.1.5	ED-49980	SEI NFR A	REGISTRO DE GAVETA, TIPO BRUTO, ROSCÁVEL 2" (PARA TUBO SOLDÁVEL OU PPR DN 60MM/CPVC DN 54MM), INCLUSIVE VOLANTE PARA AÇIONAMENTO	U	2	UNIDADE , CONFORME PROJETO



# PREFEITURA MUNICIPAL DE ARAXÁ/MG

Secretaria Municipal de Gestão

Setor de Licitação - e-mail: [licitacao@araxa.mg.gov.br](mailto:licitacao@araxa.mg.gov.br)

Centro Administrativo - Avenida Rosália Isaura de Araújo nº 275 - Bloco 03  
B. Guilhermina Vieira Chaer - CEP 38.180-802 - Fone: 34.3668.0619 - 34.99313.0034

10.1.6	ED-49995	SEI NFR A	REGISTRO DE GAVETA, TIPO BASE, ROSCÁVEL 1.1/2" (PARA TUBO SOLDÁVEL OU PPR DN 50MM/CPVC DN 42MM), INCLUSIVE ACABAMENTO (PADRÃO MÉDIO) E CANOPLA CROMADOS -	U	5	UNIDADE , CONFORME PROJETO
10.1.7	ED-49991	SEI NFR A	REGISTRO DE GAVETA, TIPO BASE, ROSCÁVEL 1" (PARA TUBO SOLDÁVEL OU PPR DN 32MM/CPVC DN 28MM), INCLUSIVE ACABAMENTO (PADRÃO MÉDIO) E CANOPLA CROMADOS	U	2	UNIDADE , CONFORME PROJETO
10.1.8	ED-49965	SEI NFR A	REGISTRO DE PRESSÃO, TIPO BASE, ROSCÁVEL 3/4" (PARA TUBO SOLDÁVEL OU PPR DN 25MM/CPVC DN 22MM), INCLUSIVE ACABAMENTO (PADRÃO MÉDIO) E CANOPLA CROMADOS - Obs 10 chuveiros	U	5	UNIDADE , CONFORME PROJETO
10.1.9	ED-50337	SEI NFR A	VÁLVULA DE DESCARGA COM REGISTRO INTERNO, ACIONAMENTO SIMPLES, DN 1.1/2" (50MM), INCLUSIVE ACABAMENTO DA VÁLVULA - Obs. 6 da edificação nova e 4 da existente	U	5	UNIDADE , CONFORME PROJETO
10.1.10	ED-50019	SEI NFR A	FORNECIMENTO E ASSENTAMENTO DE TUBO PVC RÍGIDO SOLDÁVEL, ÁGUA FRIA, DN 25 MM (3/4") , INCLUSIVE CONEXÕES	M	48,3	METRO LINEAR, CONFORME PROJETO
10.1.11	ED-50020	SEI NFR A	FORNECIMENTO E ASSENTAMENTO DE TUBO PVC RÍGIDO SOLDÁVEL, ÁGUA FRIA, DN 32 MM (1") , INCLUSIVE CONEXÕES	M	75	METRO LINEAR, CONFORME PROJETO
10.1.12	ED-50022	SEI NFR A	FORNECIMENTO E ASSENTAMENTO DE TUBO PVC RÍGIDO SOLDÁVEL, ÁGUA FRIA, DN 50 MM (1.1/2"), INCLUSIVE CONEXÕES	M	16	METRO LINEAR, CONFORME PROJETO
10.1.13	ED-50023	SEI NFR A	FORNECIMENTO E ASSENTAMENTO DE TUBO PVC RÍGIDO SOLDÁVEL, ÁGUA FRIA, DN 60 MM (2"), INCLUSIVE CONEXÕES	M	31	METRO LINEAR, CONFORME PROJETO
10.2			<b>Esgoto Sanitário</b>			
10.2.1	ED-51107	SEI NFR A	ESCAVAÇÃO MANUAL DE VALA COM PROFUNDIDADE MENOR OU IGUAL A 1,5M	M3	2,82	$(8,52+48,65)*0,11*0,15 = 2,82 \text{ M3}$
10.2.2	89711	SIN API	TUBO PVC, SERIE NORMAL, ESGOTO PREDIAL, DN 40 MM, FORNECIDO E INSTALADO EM RAMAL DE DESCARGA OU RAMAL DE ESGOTO SANITÁRIO. AF_08/2022	M	8,52	METRO LINEAR, CONFORME PROJETO
10.2.3	ED-50027	SEI NFR A	FORNECIMENTO E ASSENTAMENTO DE TUBO PVC RÍGIDO, ESGOTO, PBV - SÉRIE NORMAL, DN 50 MM (2"), INCLUSIVE CONEXÕES	M	48,65	METRO LINEAR, CONFORME PROJETO
10.2.4	ED-50105	SEI NFR A	FORNECIMENTO E ASSENTAMENTO DE TUBO PVC RÍGIDO, COLETOR DE ESGOTO LISO (JEI), DN 100 MM (4"), INCLUSIVE CONEXÕES	M	122	METRO LINEAR, CONFORME PROJETO
10.2.5	ED-50008	SEI NFR A	CAIXA SIFONADA EM PVC COM GRELHA REDONDA 150 X 150 X 50 MM -	U	9	UNIDADE , CONFORME PROJETO
10.2.6	ED-49957	SEI NFR A	RALO SIFONADO PVC CILINDRICO 100 X 70 X 40 MM COM GRELHA QUADRADA -	U	4	UNIDADE , CONFORME PROJETO





# PREFEITURA MUNICIPAL DE ARAXÁ/MG

Secretaria Municipal de Gestão

Setor de Licitação - e-mail: [licitacao@araxa.mg.gov.br](mailto:licitacao@araxa.mg.gov.br)

Centro Administrativo - Avenida Rosália Isaura de Araújo nº 275 - Bloco 03

B. Guilhermina Vieira Chaer - CEP 38.180-802 - Fone: 34.3668.0619 - 34.99313.0034

10.2.7	ED-49874	SEI NFR A	CAIXA DE ESGOTO DE INSPEÇÃO/PASSAGEM EM ALVENARIA (40X40X60CM), REVESTIMENTO EM ARGAMASSA COM ADITIVO IMPERMEABILIZANTE, COM TAMPA DE CONCRETO, INCLUSIVE ESCAVAÇÃO, REATERRO E TRANSPORTE COM RETIRADA DO MATERIAL ESCAVADO (EM CAÇAMBA)	U	1	UNIDADE , CONFORME PROJETO
10.2.8	ED-49939	SEI NFR A	CAIXA DE GORDURA SIMPLES (CGS), CIRCULAR, EM CONCRETO PRÉ-MOLDADO, CAPACIDADE DE 31L, INCLUSIVE ESCAVAÇÃO, REATERRO, TRANSPORTE E RETIRADA DO MATERIAL ESCAVADO (EM CAÇAMBA)	U	1	UNIDADE , CONFORME PROJETO
10.3			Pluvial			
10.3.1	ED-51107	SEI NFR A	ESCAVAÇÃO MANUAL DE VALA COM PROFUNDIDADE MENOR OU IGUAL A 1,5M	M3	13,40	(98+36)*0,2*0,5 = 13,40 M3
10.3.2	ED-48669	SEI NFR A	FORNECIMENTO E ASSENTAMENTO DE TUBO PVC RÍGIDO, DRENAGEM/PLUVIAL, PBV - SÉRIE NORMAL, DN 100 MM (4"), INCLUSIVE CONEXÕES	M	98	METRO LINEAR, CONFORME PROJETO
10.3.3	ED-48670	SEI NFR A	FORNECIMENTO E ASSENTAMENTO DE TUBO PVC RÍGIDO, DRENAGEM/PLUVIAL, PBV - SÉRIE NORMAL, DN 150 MM (6"), INCLUSIVE CONEXÕES -	M	36	METRO LINEAR, CONFORME PROJETO
10.3.4	ED-51120	SEI NFR A	REATERRO MANUAL DE VALA, INCLUSIVE ESPALHAMENTO E COMPACTAÇÃO MANUAL COM SOQUETE	M3	13,40	(98+36)*0,2*0,5 = 13,40 M3
10.3.5	ED-49907	SEI NFR A	CAIXA DE DRENAGEM DE INSPEÇÃO/PASSAGEM EM ALVENARIA ( 30X30X60CM), REVESTIMENTO EM ARGAMASSA COM ADITIVO IMPERMEABILIZANTE, COM TAMPA EM GRELHA, INCLUSIVE ESCAVAÇÃO, REATERRO E TRANSPORTE COM RETIRADA DO MATERIAL ESCAVADO (EM CAÇAMBA)	U	2	UNIDADE , CONFORME PROJETO
TOTAL DA ETAPA						R\$ -
11			Esquadrias			
11.1			Janelas			
1.1.1	ED-29483	SEI NFR A	JANELA EM ALUMÍNIO FIXA COMPLETA, LINHA 25/SUPREMA, ACABAMENTO ANODIZADO NATURAL, INCLUSIVE PERFIS E VIDRO LISO 4MM E INSTALAÇÃO	M2	1,25	METRAGEM, CONFORME PROJETO
1.1.2	ED-29481	SEI NFR A	JANELA EM ALUMÍNIO MÁXIM-AR COM ALTURA DE 60CM, LINHA 25/SUPREMA, ACABAMENTO ANODIZADO NATURAL, INCLUSIVE PERFIS, VIDRO LISO 4MM E INSTALAÇÃO, EXCLUSIVE FERRAGENS PARA MÓDULO DE JANELA DE ALUMÍNIO MÁXIM-AR	M2	16,2	METRAGEM, CONFORME PROJETO



## PREFEITURA MUNICIPAL DE ARAXÁ/MG

Secretaria Municipal de Gestão

Setor de Licitação - e-mail: [licitacao@araxa.mg.gov.br](mailto:licitacao@araxa.mg.gov.br)

Centro Administrativo - Avenida Rosália Isaura de Araújo nº 275 - Bloco 03

B. Guilhermina Vieira Chaer - CEP 38.180-802 - Fone: 34.3668.0619 - 34.99313.0034

1.1 1.3	ED- 294 51	SEI NFR A	FERRAGENS PARA MÓDULO DE JANELA DE ALUMÍNIO MÁXIM-AR, INCLUSIVE FECHO E BRAÇO, FORNECIMENTO E INSTALAÇÃO, EXCLUSIVE JANELA	U	7	UNIDADE , CONFORME PROJETO
1.1 1.4	945 72	SIN API	JANELA DE ALUMÍNIO DE CORRER COM 3 FOLHAS (2 VENEZIANAS E 1 FOLHA PARA VIDRO,VIDRO INCLUSO),BATENTE/ REQUADRO 6 A 14 CM, SEM ACABAMENTO, FIXAÇÃO COM PARAFUSO, SEM GUARNIÇÃO/ ALIZAR, DIMENSÕES 100X120 CM, VEDAÇÃO COM SILICONE, EXCLUSIVE CONTRAMARCO - FORNECIMENTO E INSTALAÇÃO. AF_11/2024 Dormitórios e refeitório	M2	25, 5	METRAGEM, CONFORME PROJETO
1.1 1.5	945 70	SIN API	JANELA DE ALUMÍNIO DE CORRER COM 2 FOLHAS PARA VIDROS (VIDROS INCLUSOS), BATENTE/ REQUADRO 6 A 14CM, ACABAMENTO COM ACETATO OU BRILHANTE, FIXAÇÃO COM PARAFUSO, SEM GUARNIÇÃO/ ALIZAR,DIMENSÕES 100X120 CM, VEDAÇÃO COM SILICONE, EXCLUSIVE CONTRAMARCO - FORNECIMENTO E INSTALAÇÃO. AF_11/2024	M2	8	METRAGEM, CONFORME PROJETO
1.1 1.6	100 674	SIN API	JANELA FIXA DE ALUMÍNIO PARA VIDRO, COM VIDRO, BATENTE E FERRAGENS. EXCLUSIVE ACABAMENTO, ALIZAR E CONTRAMARCO. FORNECIMENTO E INSTALAÇÃO. AF_12/2019	M2	2,0 7	METRAGEM, CONFORME PROJETO
1.1 1.7	945 90	SIN API	CONTRAMARCO DE ALUMÍNIO, FIXAÇÃO COM PARAFUSO - FORNECIMENTO E INSTALAÇÃO. AF_12/2019	M	81	METRAGEM, CONFORME PROJETO
1.1 1.9	ED- 511 53	SEI NFR A	VIDRO IMPRESSO (FANTASIA) TRANSLÚCIDO INCOLOR, ESP. 3MM, INCLUSIVE FIXAÇÃO E VEDAÇÃO COM GUARNIÇÃO/GAXETA DE BORRACHA NEOPRENE, FORNECIMENTO E INSTALAÇÃO, EXCLUSIVE CAIXILHO/PERFIL - Substituição de vidros das janelas da edificação existente	M2	12	METRAGEM, CONFORME PROJETO
11. 2			<b>Portas</b>			
11. 2.1	100 702	SIN API	PORTA DE CORRER DE ALUMÍNIO, COM DUAS FOLHAS PARA VIDRO, INCLUSO VIDRO LISO INCOLOR, FECHADURA E PUXADOR, SEM ALIZAR. AF_10/2025	M2	8,4	METRAGEM, CONFORME PROJETO
11. 2.2	948 05	SIN API	PORTA DE ALUMÍNIO DE ABRIR PARA VIDRO SEM GUARNIÇÃO, 87X210CM, FIXAÇÃO COM PARAFUSOS, INCLUSIVE VIDROS - FORNECIMENTO E INSTALAÇÃO. AF_10/2025	UN	4,8 2	UNIDADE , CONFORME PROJETO
11. 2.3	ED- 294 87	SEI NFR A	PORTA EM ALUMÍNIO COMPLETA, DIMENSÃO (160X210)CM, TIPO DE CORRER, COM DUAS (2) FOLHAS, LINHA 25/SUPREMA, ACABAMENTO ANODIZADO NATURAL, INCLUSIVE PERFIS, VIDRO, FERRAGENS E INSTALAÇÃO - Obs 4 P1 de 200x210 - considerar 1,25 do item para cada porta P1	U	5	UNIDADE , CONFORME PROJETO



# PREFEITURA MUNICIPAL DE ARAXÁ/MG

Secretaria Municipal de Gestão

Setor de Licitação - e-mail: [licitacao@araxa.mg.gov.br](mailto:licitacao@araxa.mg.gov.br)

Centro Administrativo - Avenida Rosália Isaura de Araújo nº 275 - Bloco 03

B. Guilhermina Vieira Chaer - CEP 38.180-802 - Fone: 34.3668.0619 - 34.99313.0034

11.2.4	100700	SIN API	PORTA DE MADEIRA COMPENSADA LISA PARA PINTURA, 120X210X3,5CM, 2 FOLHAS, INCLUSO ADUELA 2A, ALIZAR 2A E DOBRADIÇAS. AF_10/2025	M2	5,04	METRAGEM, CONFORME PROJETO
11.2.5	ED-21612	SEI NFR A	FECHADURA TIPO EXTERNA, EM PORTA METÁLICA, GRAU DE SEGURANÇA MÉDIO, DISTÂNCIA DE BROCA 20MM, ACABAMENTO COM ESPELHO CROMADO E MAÇANETA MODELO ALAVANCA EM ZAMAC, INCLUSIVE ACESSÓRIOS PARA FIXAÇÃO E DUAS (2) CHAVES -	U	15	UNIDADE , CONFORME PROJETO
11.2.6	ED-49704	SEI NFR A	TARJETA CROMADA, TIPO FECHO, INSTALADA EM PORTA DE SANITÁRIO, INCLUSIVE ACESSÓRIOS PARA FIXAÇÃO -	U	16	UNIDADE , CONFORME PROJETO
TOTAL DA ETAPA						R\$ -
12			Pintura			
12.1			Pintura Edificação a ser construída (Interna)			
12.1.1	ED-50514	SEI NFR A	PREPARAÇÃO PARA EMASSAMENTO OU PINTURA (LÁTEX/ACRÍLICA) EM PAREDE, INCLUSIVE UMA (1) DEMÃO DE SELADOR ACRÍLICO	M2	342,635	(95,25*2,9)+(22,9*2,9) = 342,635 M2
12.1.2	ED-50478	SEI NFR A	EMASSAMENTO EM PAREDE COM MASSA CORRIDA (PVA), DUAS (2) DEMÃOS, INCLUSIVE LIXAMENTO PARA PINTURA	M2	342,635	(95,25*2,9)+(22,9*2,9) = 342,635 M2
12.1.3	ED-50498	SEI NFR A	PINTURA LÁTEX (PVA) EM PAREDE, DUAS (2) DEMÃOS, EXCLUSIVE SELADOR ACRÍLICO E MASSA ACRÍLICA/CORRIDA (PVA)	M2	342,635	(95,25*2,9)+(22,9*2,9) = 342,635 M2
12.1.4	ED-50515	SEI NFR A	PREPARAÇÃO PARA EMASSAMENTO OU PINTURA (LÁTEX/ACRÍLICA) EM TETO, INCLUSIVE UMA (1) DEMÃO DE SELADOR ACRÍLICO	M2	30	30 M2, CONFORME PROJETO
12.1.5	ED-50499	SEI NFR A	PINTURA LÁTEX (PVA) EM TETO, DUAS (2) DEMÃOS, EXCLUSIVE SELADOR ACRÍLICO E MASSA ACRÍLICA/CORRIDA (PVA)	M2	30	30 M2, CONFORME PROJETO
12.1.7			Externa a ser construída (externa)			
12.1.8	ED-50514	SEI NFR A	PREPARAÇÃO PARA EMASSAMENTO OU PINTURA (LÁTEX/ ACRÍLICA) EM PAREDE, INCLUSIVE UMA (1) DEMÃO DE SELADOR ACRÍLICO	M2	253,494	57,01*2,9+22,9*3,85 = 253,494 M2
12.1.9	ED-50451	SEI NFR A	PINTURA ACRÍLICA EM PAREDE, DUAS (2) DEMÃOS, EXCLUSIVE SELADOR ACRÍLICO E MASSA ACRÍLICA/CORRIDA (PVA)	M2	253,494	57,01*2,9+22,9*3,85 = 253,494 M2
12.2			Aço, madeira			



# PREFEITURA MUNICIPAL DE ARAXÁ/MG

Secretaria Municipal de Gestão

Setor de Licitação - e-mail: [licitacao@araxa.mg.gov.br](mailto:licitacao@araxa.mg.gov.br)

Centro Administrativo - Avenida Rosália Isaura de Araújo nº 275 - Bloco 03

B. Guilhermina Vieira Chaer - CEP 38.180-802 - Fone: 34.3668.0619 - 34.99313.0034

12.2.1	ED-50491	SEI NFR A	PINTURA ESMALTE BASE SOLVENTE EM ESQUADRIAS DE FERRO,DUAS (2) DEMÃOS, COM APLICAÇÃO MANUAL, INCLUSIVE UMA (1) DEMÃO DE FUNDO ANTICORROSIVO (para portas e corrimão)	M2	57,12	(2,1*0,9)*8+42 = 57,12 M2
12.3			<b>Pintura Edificação existente (interna)</b>			
12.3.1	ED-50515	SEI NFR A	PREPARAÇÃO PARA EMASSAMENTO OU PINTURA (LÁTEX/ ACRÍLICA) EM TETO, INCLUSIVE UMA (1) DEMÃO DE SELADOR ACRÍLICO	M2	1382,890	336,31+85,42+71,79+448,51+440,86 = 1382,89 M2
12.3.2	ED-50480	SEI NFR A	EMASSAMENTO EM TETO COM MASSA CORRIDA (PVA), DUAS (2) DEMÃOS, INCLUSIVE LIXAMENTO PARA PINTURA (para correção)	M2	69,145	1382,89X0,05 = 69,145 M2
12.3.3	ED-50499	SEI NFR A	PINTURA LÁTEX (PVA) EM TETO, DUAS (2) DEMÃOS, COM APLICAÇÃO MANUAL, EXCLUSIVE SELADOR ACRÍLICO E MASSA ACRÍLICA/CORRIDA (PVA)	M2	1382,890	336,31+85,42+71,79+448,51+440,86 = 1382,89 M2
12.3.4	ED-50514	SEI NFR A	PREPARAÇÃO PARA EMASSAMENTO OU PINTURA (LÁTEX/ ACRÍLICA) EM PAREDE, INCLUSIVE UMA (1) DEMÃO DE SELADOR ACRÍLICO (para correção)	M2	154,306	3086,122X0,05 = 154,306 M2
12.3.5	ED-50451	SEI NFR A	PINTURA ACRÍLICA EM PAREDE, DUAS (2) DEMÃOS, EXCLUSIVE SELADOR ACRÍLICO E MASSA ACRÍLICA/CORRIDA (PVA)	M2	3086,122	(370,31+402,4+45,61+53,89+133,22+58,75)*2,9 = 3086,122 M2
12.3.6	ED-9937	SEI NFR A	PINTURA EPÓXI EM PISO, DUAS (2) DEMÃOS, EXCLUSIVE PRIMER EPÓXI, INCLUSIVE LIMPEZA DA SUPERFÍCIE (faixa do estacionamento).	M2	4,080	0,51X8 = 4,08 M2
12.3.7	ED-50505	SEI NFR A	LIXAMENTO MANUAL EM PAREDE PARA REMOÇÃO DE TINTA	M2	3086,122	(370,31+402,4+45,61+53,89+133,22+58,75)*2,9 = 3086,122 M2
12.4			<b>Pintura Edificação existente (externa)</b>			
12.4.1	ED-50505	SEI NFR A	LIXAMENTO MANUAL EM PAREDE PARA REMOÇÃO DE TINTA	M2	1017,413	313,05X 3,25 = 1017,413 M2
12.4.2	ED-50514	SEI NFR A	PREPARAÇÃO PARA EMASSAMENTO OU PINTURA (LÁTEX/ ACRÍLICA) EM PAREDE, INCLUSIVE UMA (1) DEMÃO DE SELADOR ACRÍLICO (para correção)	M2	50,871	1017,413X0,05 = 50,871 M2
12.4.3	ED-50451	SEI NFR A	PINTURA ACRÍLICA EM PAREDE, DUAS (2) DEMÃOS, EXCLUSIVE SELADOR ACRÍLICO E MASSA ACRÍLICA/CORRIDA (PVA)	M2	1017,413	313,05X 3,25 = 1017,413 M2
TOTAL DA ETAPA						R\$ -



# PREFEITURA MUNICIPAL DE ARAXÁ/MG

Secretaria Municipal de Gestão

Setor de Licitação - e-mail: [licitacao@araxa.mg.gov.br](mailto:licitacao@araxa.mg.gov.br)

Centro Administrativo - Avenida Rosália Isaura de Araújo nº 275 - Bloco 03

B. Guilhermina Vieira Chaer - CEP 38.180-802 - Fone: 34.3668.0619 - 34.99313.0034

13			<b>Pedras, Louças, Metais e Acessórios Hidráulicos</b>			
13.1			<b>Bancadas, Divisórias e Prateleiras em pedras</b>			
13.1.1	ED-21631	SEI NFR A	BANCADA EM GRANITO, COR CINZA ANDORINHA, ESP. 2CM, ACABAMENTO POLIDO, APOIADA EM CONSOLE DE METALON (50X30)MM, EXCLUSIVE RODABANCA/FRONTÃO, TESTEIRA/FAIXA, FURO EM BANCADA, CUBA METÁLICA, VÁLVULA, SIFÃO, TORNEIRA E ENGATE FLEXÍVEL -	M2	6,76	$1,88*2+4*0,75 = 6,76 \text{ M2}$
13.1.2	ED-48347	SEI NFR A	RODABANCA/FRONTÃO PARA BANCADA EM GRANITO, COR CINZA ANDORINHA, ESP. 2CM, ALTURA DE 7CM, INCLUSIVE REJUNTAMENTO EM MASSA PLÁSTICA NA COR DA PEDRA -	M	25,5	$9,5+16 = 25,50 \text{ M}$
13.1.3	ED-21657	SEI NFR A	BANCADA EM GRANITO, COR CINZA ANDORINHA, ESP. 2CM, ACABAMENTO POLIDO, APOIADA EM ALVENARIA, EXCLUSIVE ALVENARIA, RODABANCA/FRONTÃO, TESTEIRA/FAIXA, FURO EM BANCADA, CUBA METÁLICA, VÁLVULA, SIFÃO, TORNEIRA E ENGATE FLEXÍVEL -	M2	0,8	$2X0,4 = 0,80 \text{ M2}$
13.1.4	ED-50688	SEI NFR A	PRATELEIRA EM ARDÓSIA, COR NATURAL, ESP. 2CM, ACABAMENTO POLIDO, APOIADA EM CONSOLE DE METALON (30X20)MM, INCLUSIVE FIXAÇÃO -	M2	44,15	$5,33X5+3,5X5 = 44,15 \text{ M2}$
13.1.6	99805	SIN API	LIMPEZA DE PISO CERÂMICO OU COM PEDRAS RÚSTICAS UTILIZANDO ÁCIDO MURIÁTICO. AF_04/2019 -	M2	43,22	43,22 M2
13.1.7	99814	SIN API	LIMPEZA DE SUPERFÍCIE COM JATO DE ALTA PRESSÃO. AF_04/2019 -	M2	43,22	43,22 M2
13.2			<b>Cubas e bacias sanitárias</b>			
13.2.1	ED-50279	SEI NFR A	CUBA DE LOUÇA BRANCA DE EMBUTIR, FORMATO OVAL, INCLUSIVE VÁLVULA DE ESCOAMENTO DE METAL COM ACABAMENTO CROMADO, SIFÃO DE METAL TIPO COPO COM ACABAMENTO CROMADO, FORNECIMENTO E INSTALAÇÃO -	U	8	UNIDADE , CONFORME PROJETO
13.2.2	95472	SIN API	VASO SANITARIO SIFONADO CONVENCIONAL PARA PCD SEM FURO FRONTAL COM LOUÇA BRANCA SEM ASSENTO, INCLUSO CONJUNTO DE LIGAÇÃO PARA BACIA SANITÁRIA AJUSTÁVEL - FORNECIMENTO E INSTALAÇÃO. AF_01/2020 Obs. Uma em cada vestiário	U	4	UNIDADE , CONFORME PROJETO



# PREFEITURA MUNICIPAL DE ARAXÁ/MG

Secretaria Municipal de Gestão

Setor de Licitação - e-mail: [licitacao@araxa.mg.gov.br](mailto:licitacao@araxa.mg.gov.br)

Centro Administrativo - Avenida Rosália Isaura de Araújo nº 275 - Bloco 03

B. Guilhermina Vieira Chaer - CEP 38.180-802 - Fone: 34.3668.0619 - 34.99313.0034

13.2.3	ED-50298	SEI NFR A	BACIA SANITÁRIA (VASO) DE LOUÇA CONVENCIONAL, COR BRANCA, INCLUSIVE ACESSÓRIOS DE FIXAÇÃO/VEDAÇÃO, VÁLVULA DE DESCARGA METÁLICA COM ACIONAMENTO DUPLO, TUBO DE LIGAÇÃO DE LATÃO COM CANOPLA, FORNECIMENTO, INSTALAÇÃO E REJUNTAMENTO	U	8	UNIDADE , CONFORME PROJETO
13.2.4	ED-50287	SEI NFR A	CUBA EM AÇO INOXIDÁVEL DE EMBUTIR, AISI 304, APLICAÇÃO PARA TANQUE (600X600X400)MM, ASSENTAMENTO EM BANCADA, INCLUSIVE VÁLVULA DE ESCOAMENTO DE METAL COM ACABAMENTO CROMADO, SIFÃO DE METAL TIPO COPO COM ACABAMENTO CROMADO -	U	1	UNIDADE , CONFORME PROJETO
13.2.5	ED-50277	SEI NFR A	CUBA EM AÇO INOXIDÁVEL DE EMBUTIR, AISI 304, APLICAÇÃO PARA PIA (465X330X115)MM, NÚMERO 1, ASSENTAMENTO EM BANCADA, INCLUSIVE VÁLVULA DE ESCOAMENTO DE METAL COM ACABAMENTO CROMADO, SIFÃO DE METAL TIPO COPO COM ACABAMENTO CROMADO	U	2	UNIDADE , CONFORME PROJETO
13.2.6	ED-9156	SEI NFR A	TANQUE DE MÁRMORE SINTÉTICO DUPLO, CAPACIDADE 37 LITROS, INCLUSIVE ACESSÓRIOS DE FIXAÇÃO, VÁLVULA DE ESCOAMENTO DE METAL COM ACABAMENTO CROMADO E SIFÃO DE METAL TIPO COPO COM ACABAMENTO CROMADO, EXCLUSIVE TORN	U	1	UNIDADE , CONFORME PROJETO
13.3			<b>Metais</b>			
13.3.1	ED-22766	SEI NFR A	TORNEIRA METÁLICA HOSPITALAR, ABERTURA ALAVANCA 1/4 DE VOLTA, ACABAMENTO CROMADO, COM AREJADOR, APLICAÇÃO DE MESA, INCLUSIVE ENGATE FLEXÍVEL METÁLICO, INCLUSIVE FORNECIMENTO E INSTALAÇÃO -	U	4	UNIDADE , CONFORME PROJETO
13.3.2	ED-50330	SEI NFR A	TORNEIRA METÁLICA PARA LAVATÓRIO, ABERTURA 1/4 DE VOLTA, ACABAMENTO CROMADO, COM AREJADOR, APLICAÇÃO DE MESA, INCLUSIVE ENGATE FLEXÍVEL METÁLICO, FORNECIMENTO E INSTALAÇÃO	U	10	UNIDADE , CONFORME PROJETO
13.3.3	ED-50331	SEI NFR A	TORNEIRA METÁLICA PARA TANQUE, ACABAMENTO CROMADO, BICO COM ROSCA, INCLUSIVE FORNECIMENTO E INSTALAÇÃO	U	2	UNIDADE , CONFORME PROJETO
13.3.4	ED-50326	SEI NFR A	TORNEIRA METÁLICA PARA PIA, ABERTURA 1/4 DE VOLTA, ACABAMENTO CROMADO, COM AREJADOR, APLICAÇÃO DE PAREDE -	U	2	UNIDADE , CONFORME PROJETO
13.3.5	ED-50324	SEI NFR A	TORNEIRA METÁLICA PARA PIA, BICA MÓVEL, ABERTURA 1/4 DE VOLTA, ACABAMENTO CROMADO, COM AREJADOR, APLICAÇÃO DE MESA, INCLUSIVE ENGATE FLEXÍVEL METÁLICO	U	2	UNIDADE , CONFORME PROJETO





# PREFEITURA MUNICIPAL DE ARAXÁ/MG

Secretaria Municipal de Gestão

Setor de Licitação - e-mail: [licitacao@araxa.mg.gov.br](mailto:licitacao@araxa.mg.gov.br)

Centro Administrativo - Avenida Rosália Isaura de Araújo nº 275 - Bloco 03

B. Guilhermina Vieira Chaer - CEP 38.180-802 - Fone: 34.3668.0619 - 34.99313.0034

13.3.6	ED-50323	SEI NFR A	TORNEIRA METÁLICA PARA IRRIGAÇÃO/JARDIM, ACABAMENTO CROMADO, APLICAÇÃO DE PAREDE, INCLUSIVE FORNECIMENTO E INSTALAÇÃO	U	4	UNIDADE , CONFORME PROJETO
13.3.7	ED-50316	SEI NFR A	DUCHA HIGIÊNICA COM REGISTRO PARA CONTROLE DE FLUXO DE ÁGUA, DIÂMETRO 1/2" (20MM), INCLUSIVE FORNECIMENTO E INSTALAÇÃO	U	8	UNIDADE , CONFORME PROJETO
13.3.8	ED-48160	SEI NFR A	BARRA DE APOIO EM AÇO INOX POLIDO RETA, DN 1.1/4" (31,75MM), PARA ACESSIBILIDADE (PMR/PCR), COMPRIMENTO 80CM, INSTALADO EM PAREDE, INCLUSIVE FORNECIMENTO, INSTALAÇÃO E ACESSÓRIOS PARA FIXAÇÃO -	U	8	UNIDADE , CONFORME PROJETO
13.3.9	ED-48165	SEI NFR A	BARRA DE APOIO EM AÇO INOX POLIDO EM "L", DN 1.1/4" (31,75MM), PARA ACESSIBILIDADE (PMR/PCR), COMPRIMENTO 140CM, INSTALADO EM PAREDE, INCLUSIVE FORNECIMENTO, INSTALAÇÃO E ACESSÓRIOS PARA FIXAÇÃO	U	3	UNIDADE , CONFORME PROJETO
13.3.10	ED-31997	SEI NFR A	CORRIMÃO INTERMEDIÁRIO SIMPLES EM TUBO GALVANIZADO, COM COSTURA, CLASSE LEVE (NBR-5580), DIÂMETRO DE 1.1/2", ESP. 3MM, FIXADO EM PISO COM MONTANTE VERTICAL, DIÂMETRO DE 1.1/2", INCLUSIVE SUPORTE PARA CORRIMÃO EM BARRA CHATA (1"X1/2"), EXCLUSIVE PINTURA -	M	11	METRAGEM, CONFORME PROJETO
13.3.11	ED-48167	SEI NFR A	BARRA DE APOIO EM AÇO INOX POLIDO PARA LAVATÓRIO DE CANTO, DN 1.1/4" (31,75MM), PARA ACESSIBILIDADE (PMR/PCR), INSTALADO EM PAREDE, INCLUSIVE FORNECIMENTO, INSTALAÇÃO E ACESSÓRIOS PARA FIXAÇÃO -	U	5	UNIDADE , CONFORME PROJETO
13.4			<b>Acessórios e Complementos</b>			
13.4.1	ED-50373	SEI NFR A	ELETRICISTA COM ENCARGOS COMPLEMENTARES - Instalação dos chuveiros	H	3	3 HORAS
13.4.2	ED-16344	SEI NFR A	CHUVEIRO ELÉTRICO BRANCO, TENSÃO 127V/220V, POTÊNCIA 4600W/5500W, INCLUSIVE BRAÇO/CANO	U	8	UNIDADE , CONFORME PROJETO
13.4.3	ED-48156	SEI NFR A	ASSENTO PLÁSTICO PARA BACIA SANITÁRIA, NA COR BRANCA, PADRÃO POPULAR, INCLUSIVE ACESSÓRIOS PARA FIXAÇÃO	U	8	UNIDADE , CONFORME PROJETO
13.4.4	ED-48158	SEI NFR A	BANCO ARTICULADO EM AÇO INOX COM CANTOS ARREDONDADOS, PROFUNDIDADE MÍNIMA DE 0,45 M E COMPRIMENTO MÍNIMO DE 0,70 M, CONFORME NBR 9050 - Box pne vestiários	U	2	UNIDADE , CONFORME PROJETO



# PREFEITURA MUNICIPAL DE ARAXÁ/MG

Secretaria Municipal de Gestão

Setor de Licitação - e-mail: [licitacao@araxa.mg.gov.br](mailto:licitacao@araxa.mg.gov.br)

Centro Administrativo - Avenida Rosália Isaura de Araújo nº 275 - Bloco 03

B. Guilhermina Vieira Chaer - CEP 38.180-802 - Fone: 34.3668.0619 - 34.99313.0034

13.4.5	ED-9906	SEI NFR A	VERGA OU CONTRAVERGA EM CONCRETO ESTRUTURAL PARA VÃOS ACIMA DE 150CM, PREPARADO EM OBRA COM BETONEIRA, CONTROLE "A", COM FCK 20 MPA, MOLDADA IN LOCO, INCLUSIVE ARMAÇÃO -	M3	0,18	0,15*0,15*0,8*10 = 0,18 M3
13.4.6	ED-48180	SEI NFR A	DISTRIBUIDOR/DISPENSER PARA PORTA PAPEL TOALHA PARA INTERFOLHAS DE DUAS (2) OU TRÊS (3) DOBRAS, EM AÇO INOX, INCLUSIVE ACESSÓRIOS PARA FIXAÇÃO	U	10	UNIDADE , CONFORME PROJETO
13.4.7	ED-48181	SEI NFR A	DISTRIBUIDOR/DISPENSER PARA PAPEL HIGIÊNICO EM AÇO INOX, ACABAMENTO POLIDO OU ESCOVADO, TIPO SOBREPOR, INCLUSIVE ACESSÓRIOS DE FIXAÇÃO	U	12	UNIDADE , CONFORME PROJETO
13.4.8	ED-48189	SEI NFR A	DISTRIBUIDOR/DISPENSER PARA ÁLCOOL EM GEL OU SABONETE LÍQUIDO, EM PLÁSTICO, CAPACIDADE RESERVATÓRIO 1500ML, INCLUSIVE ACESSÓRIOS PARA FIXAÇÃO -	U	2	UNIDADE , CONFORME PROJETO
13.4.9	ED-48155	SEI NFR A	DISTRIBUIDOR/DISPENSER PARA ÁLCOOL EM GEL OU SABONETE LÍQUIDO, EM PLÁSTICO, CAPACIDADE RESERVATÓRIO 800ML, INCLUSIVE ACESSÓRIOS PARA FIXAÇÃO -	U	10	UNIDADE , CONFORME PROJETO
13.4.10	ED-48187	SEI NFR A	SABONETEIRA EM AÇO INOX, ACABAMENTO POLIDO, TIPO CONCHA, DE SOBREPOR, INCLUSIVE ACESSÓRIOS PARA FIXAÇÃO -	U	18	UNIDADE , CONFORME PROJETO
13.4.11	ED-48176	SEI NFR A	CABIDE METÁLICO, GANCHO SIMPLES, ACABAMENTO CROMADO, INCLUSIVE ACESSÓRIOS PARA FIXAÇÃO	U	14	UNIDADE , CONFORME PROJETO
13.4.12	ED-51150	SEI NFR A	ESPELHO CRISTAL, DIMENSÃO (60X90)CM, COM ESP. 4MM, EM ACABAMENTO LAPIDADO, INCLUSIVE FIXAÇÃO COM PARAFUSO TIPO FINESSON, FORNECIMENTO E INSTALAÇÃO -	U	18	UNIDADE , CONFORME PROJETO
TOTAL DA ETAPA						R\$ -
14			Diversos			
14.1	ED-50266	SEI NFR A	LIMPEZA FINAL PARA ENTREGA DA OBRA	M2	2000	2000 M2, CONFORME PROJETO
14.2	ED-50635	SEI NFR A	PLACA DE INAUGURAÇÃO EM ALUMÍNIO FUNDIDO 85 X 50 CM	U	1	UNIDADE , CONFORME PROJETO
14.3	10527	SIN API	LOCAÇÃO DE ANDAIME METALICO TUBULAR DE ENCAIXE, TIPO DE TORRE, CADA PAINEL COM LARGURA DE 1 ATE 1,5 M E ALTURA DE *1,00* M, INCLUINDO DIAGONAL, BARRAS DE LIGAÇÃO, SAPATAS OU RODÍZIOS E DEMAIS ITENS NECESSARIOS A MONTAGEM (NAO INCLUI INSTALACAO)	MX MÊS	30	10X3 MESÊS



## PREFEITURA MUNICIPAL DE ARAXÁ/MG

Secretaria Municipal de Gestão

Setor de Licitação - e-mail: [licitacao@araxa.mg.gov.br](mailto:licitacao@araxa.mg.gov.br)

Centro Administrativo - Avenida Rosália Isaura de Araújo nº 275 - Bloco 03

B. Guilhermina Vieira Chaer - CEP 38.180-802 - Fone: 34.3668.0619 - 34.99313.0034

14.4	97064	SIN API	MONTAGEM E DESMONTAGEM DE ANDAIME TUBULAR TIPO "TORRE" (EXCLUSIVE ANDAIME E LIMPEZA). AF_03/2024 10 metros de andaime montados e desmontados 10 vezes	M	100	100 M
14.5	ED-50087	SEI NFR A	FORNECIMENTO E ASSENTAMENTO DE TUBO DE COBRE CLASSE "A" SEM COSTURA SOLDÁVEL, INCLUSIVE CONEXÕES E SUPORTES, D = 1/2"	M	83	83 M
14.6	ED-18181	SEI NFR A	PONTO DE EMBUTIR PARA GÁS EM TUBO DE COBRE CLASSE "A" SEM COSTURA SOLDÁVEL, DN 1/2" (15MM), EMBUTIDO NA ALVENARIA COM DISTÂNCIA DE ATÉ CINCO (5) METROS DO RAMAL DE ABASTECIMENTO, INCLUSIVE CONEXÕES E FIXAÇÃO DO TUBO COM ENCHIMENTO DO RASGO NA ALVENARIA/CONCRETO COM ARGAMASSA	U	16,6	UNIDADE , CONFORME PROJETO
TOTAL DA ETAPA						R\$ -

**Sebastião Donizete de Souza**

**Secretário Municipal de Saúde**

**Gustavo Eurípedes de Lima**

**Secretário Municipal de Obras Públicas**



## PREFEITURA MUNICIPAL DE ARAXÁ/MG

Secretaria Municipal de Gestão

Setor de Licitação - e-mail: [licitacao@araxa.mg.gov.br](mailto:licitacao@araxa.mg.gov.br)

Centro Administrativo - Avenida Rosália Isaura de Araújo nº 275 - Bloco 03

B. Guilhermina Vieira Chaer - CEP 38.180-802 - Fone: 34.3668.0619 - 34.99313.0034

### 21 - MEMORIAL DESCRITIVO

**NOME DO PROJETO:** REFORMA E AMPLIAÇÃO DA UPA CENTRAL - UNIDADE DE PRONTO ATENDIMENTO

**ENDEREÇO:** 'AV. JOÃO PAULO II, 1900 - VILA JARDIM, ARAXÁ - MG

**COORDENADAS GEOGRÁFICAS:** 19°36'08"S / 46°56'49.0"W

**ÁREA EDIFICAÇÃO:** m<sup>2</sup>

**Nº DE PAVIMENTOS:** 01 (UM)



Imagem de Satélite – Localização da UPA Central 24h– Araxá- MG

#### 1.1 OBJETIVO DO DOCUMENTO

O presente documento integra o Projeto de Reforma e Ampliação da UPA Central – Unidade de Pronto Atendimento, localizada no município de Araxá/MG, e tem por finalidade estabelecer as orientações técnicas, discriminações, critérios, condições e procedimentos a serem observados na execução dos serviços objeto desta obra.

Este Memorial Descritivo tem como objetivo caracterizar os materiais, componentes e sistemas construtivos a serem empregados na reforma e ampliação da edificação, bem como definir as metodologias executivas aplicáveis a cada serviço previsto.

Para a execução de todos os serviços, deverão ser rigorosamente observadas as normas técnicas vigentes da ABNT – Associação Brasileira de Normas Técnicas, bem como as recomendações,



## **PREFEITURA MUNICIPAL DE ARAXÁ/MG**

### **Secretaria Municipal de Gestão**

**Setor de Licitação - e-mail: [licitacao@araxa.mg.gov.br](mailto:licitacao@araxa.mg.gov.br)**

**Centro Administrativo - Avenida Rosália Isaura de Araújo nº 275 - Bloco 03**

**B. Guilhermina Vieira Chaer - CEP 38.180-802 - Fone: 34.3668.0619 - 34.99313.0034**

especificações e instruções dos fabricantes e fornecedores de materiais, equipamentos e sistemas construtivos, além das orientações da Fiscalização.

### **1.2 CONSIDERAÇÕES GERAIS**

Para a obra de reforma e ampliação da UPA 24h, e em conformidade com as exigências da Prefeitura Municipal de Araxá, deverão ser observadas as orientações técnicas estabelecidas no Projeto Arquitetônico Básico e na Planilha Orçamentária.

A CONTRATADA será responsável pelo fornecimento de todos os materiais, equipamentos e mão de obra qualificada necessários, garantindo que os serviços sejam executados de acordo com o cronograma físico-financeiro e com as especificações constantes na Planilha Orçamentária. Durante a execução, deverão ser preservadas as condições existentes nas áreas vizinhas e no entorno imediato, minimizando impactos aos usuários e mantendo o canteiro de obras limpo, organizado e seguro.

O Atestado de Execução da Obra, para fins de acervo técnico da CONTRATADA, somente será emitido após a lavratura do Termo de Recebimento Definitivo, atestando a conclusão dos serviços em conformidade com as normas vigentes, as especificações técnicas e os padrões de qualidade exigidos.

As quantidades apresentadas neste memorial descritivo e na planilha orçamentária foram definidas com base nos projetos técnicos disponíveis, complementadas por vistorias e levantamentos realizados in loco, servindo como referência para a elaboração dos documentos técnicos.

Eventuais ajustes de quantitativos poderão ocorrer em função das condições reais encontradas durante a execução dos serviços, prevalecendo, para fins de medição e pagamento, as medições efetivamente executadas em campo, devidamente conferidas e aprovadas pela Fiscalização.

### **1.3 EXECUÇÃO DOS SERVIÇOS EM ETAPAS**

Considerando que a UPA 24h permanecerá em funcionamento durante a execução da obra, os serviços poderão ser executados de forma setorizada e em etapas, de modo a minimizar interferências nos atendimentos e nas rotinas operacionais da unidade, conforme planejamento e orientações da Fiscalização.

### **1.4 EXECUÇÃO E CONTROLE**

Todos os serviços deverão ser executados conforme Normas Técnicas (NBRs) vigentes bem como seguido o processo executivo descrito no manual técnico ao qual o item descrito na planilha orçamentária faz referência (EX.: Sinapi, Sudecap, Setop/Seinfra).

Todos os serviços, procedimento executivo e materiais fornecidos deverão ser conforme previsto nos projetos fornecidos, bem como no memorial descritivo e planilhas orçamentárias e deverão ser executados conforme descritos em normas da ABNT e normas do TCE-MG, para obras e serviços de engenharia.



## PREFEITURA MUNICIPAL DE ARAXÁ/MG

Secretaria Municipal de Gestão

Setor de Licitação - e-mail: [licitacao@araxa.mg.gov.br](mailto:licitacao@araxa.mg.gov.br)

Centro Administrativo - Avenida Rosália Isaura de Araújo nº 275 - Bloco 03  
B. Guilhermina Vieira Chaer - CEP 38.180-802 - Fone: 34.3668.0619 - 34.99313.0034

### NORMAS TÉCNICAS APLICÁVEIS E CONTROLE:

- NBR 5682:2023 – Contratação e execução de serviços de demolição – Procedimento;
- NR 01 – Disposições gerais e gerenciamento de riscos ocupacionais – Requisitos;
- NR 06 – Equipamentos de proteção individual – Requisitos;
- NR 18 – Segurança e saúde no trabalho na indústria da construção – Requisitos;
- NBR 15270-1 a 3:2017 – Componentes cerâmicos para alvenaria – Requisitos;
- NBR 13281:2005 – Argamassas para assentamento e revestimento – Requisitos;
- NBR 16868-1 e 2 – Alvenaria de vedação – Projeto e execução;
- NBR 13818:2021 – Placas cerâmicas para revestimento – Especificação e métodos de ensaio;
- NBR 14081-1 e 2:2012 – Argamassas colantes – Requisitos e métodos de ensaio;
- NBR 14992:2016 – Argamassa colante – Preparo e aplicação;
- NBR 13816:1997 – Argamassas para rejuntamento – Requisitos;
- NBR 15079:2021 – Execução de pinturas em edificações – Requisitos;
- NBR 13245:2023 – Tintas para construção civil – Preparo de superfícies;
- NBR 11702:2020 – Tintas para construção civil – Classificação e especificação;
- NBR 15575-1 a 6:2023 – Edificações habitacionais – Requisitos de desempenho, no que couber às edificações públicas e institucionais;
- NBR 10844:2022 – Sistemas de drenagem de coberturas – Procedimento;
- NBR 10821-1 a 6:2022 – Esquadrias para edificações – Requisitos e métodos de ensaio;
- NBR 15930-1 e 2:2021 – Portas de madeira – Requisitos e métodos de ensaio;
- NBR 5410:2004 – Instalações elétricas de baixa tensão – Requisitos e procedimentos;
- NBR 5413:1992 – Iluminância de interiores – Requisitos;
- NBR IEC 60598-1:2021 – Luminárias – Requisitos gerais e ensaios;
- NBR 9050:2020 – Acessibilidade a edificações, mobiliário, espaços e equipamentos urbanos – Requisitos;
- RDC ANVISA nº 50/2002 – Regulamento técnico para planejamento, programação, elaboração e avaliação de projetos físicos de estabelecimentos assistenciais de saúde;
- RDC ANVISA nº 63/2011 – Boas práticas de funcionamento para serviços de saúde.

Além dos procedimentos técnicos apresentados nos capítulos seguintes, terão validade contratual, para todos os fins, as normas da ABNT e demais normas pertinentes, direta ou indiretamente relacionadas aos materiais e serviços que compõem o objeto desta obra.

Caso quaisquer serviços executados, materiais aplicados ou equipamentos fornecidos pela CONTRATADA apresentem falhas, vícios ou defeitos de execução, estes deverão ser integralmente refeitos ou substituídos às expensas da própria CONTRATADA, sem ônus para a contratante.

### 1.5 RESPONSABILIDADES

É de máxima importância que o Engenheiro Residente e/ou o Responsável Técnico promovam um trabalho integrado com todos os profissionais, fornecedores especializados e demais envolvidos na





## **PREFEITURA MUNICIPAL DE ARAXÁ/MG**

### **Secretaria Municipal de Gestão**

**Setor de Licitação - e-mail: [licitacao@araxa.mg.gov.br](mailto:licitacao@araxa.mg.gov.br)**

**Centro Administrativo - Avenida Rosália Isaura de Araújo nº 275 - Bloco 03**

**B. Guilhermina Vieira Chaer - CEP 38.180-802 - Fone: 34.3668.0619 - 34.99313.0034**

execução da obra, em todas as fases de planejamento, organização e construção, bem como com as equipes responsáveis por equipamentos, instalações e, quando necessário, com os usuários do espaço.

A coordenação deverá ser precisa e contínua, ressaltando-se a necessidade de planejamento adequado e previsão antecipada das etapas. Não serão admitidas soluções parciais, improvisadas ou que deixem de atender às melhores práticas técnicas aplicáveis aos serviços objeto da contratação.

As especificações e os memoriais descritivos têm por finalidade orientar a correta execução da obra, assegurando que os serviços sejam entregues completamente finalizados, em conformidade com este documento e com o objeto contratado, garantindo pleno funcionamento, qualidade superior e acabamento adequado em todos os elementos executados.

### **1.6 ACOMPANHAMENTO**

As obras e serviços serão acompanhados e fiscalizados por profissionais designados pela CONTRATANTE, doravante denominados FISCALIZAÇÃO.

A execução ficará a cargo de equipe da CONTRATADA, composta por profissionais competentes, aptos a assegurar a realização de serviços tecnicamente adequados, com qualidade e bom acabamento, em quantitativo compatível com o ritmo previsto, de modo a garantir o fiel cumprimento do cronograma físico-financeiro.

A supervisão das atividades, tanto pela FISCALIZAÇÃO quanto pela CONTRATADA, deverá ser exercida exclusivamente por profissionais devidamente habilitados e registrados no CREA, conforme legislação vigente.

O Responsável Técnico (R.T.) da CONTRATADA não poderá ausentar-se da obra por período superior a 48 horas, e nenhum serviço técnico cuja responsabilidade exija sua presença como concretagens, inspeções, liberações de etapas ou outras atividades críticas poderá ser executado sem sua supervisão direta.

## **2 PROJETOS, MATERIAIS, EQUIPAMENTOS E CRITÉRIOS DE ANALOGIA**

Toda e qualquer dúvida que venha a surgir em relação às especificações técnicas de serviços, materiais ou equipamentos deverá ser previamente submetida à Fiscalização da Obra para os devidos esclarecimentos.

O presente Memorial Descritivo, acompanhado da Planilha Orçamentária, do Projeto Arquitetônico Básico e da Memória de Cálculo com o Cronograma Físico-Financeiro, constitui o Projeto e deverá integrar o contrato de prestação de serviços.

### **2.1 SERVIÇOS PRELIMINARES E ADMINISTRAÇÃO LOCAL**

Deverá ser afixada, em local de boa visibilidade, a placa de identificação da obra, no modelo fornecido pela Prefeitura Municipal de Araxá/MG. O canteiro de obras deverá ser implantado e mantido em conformidade com a administração da Unidade e com as orientações da Fiscalização da Obra,



## PREFEITURA MUNICIPAL DE ARAXÁ/MG

### Secretaria Municipal de Gestão

Setor de Licitação - e-mail: [licitacao@araxa.mg.gov.br](mailto:licitacao@araxa.mg.gov.br)

Centro Administrativo - Avenida Rosália Isaura de Araújo nº 275 - Bloco 03

B. Guilhermina Vieira Chaer - CEP 38.180-802 - Fone: 34.3668.0619 - 34.99313.0034

incluindo a disponibilização de infraestrutura provisória necessária ao adequado funcionamento das atividades.

Para a adequada operação do canteiro, estão previstos os serviços de locação de banheiro químico, com fornecimento, instalação, manutenção periódica, limpeza e mobilização/desmobilização, bem como a locação de container para apoio, depósito e/ou ferramentaria, incluindo os serviços correlatos de mobilização e desmobilização. Compreendem ainda a execução de tapume fixo de proteção e portão de acesso, destinados ao isolamento da área da obra, controle de acesso e segurança do entorno.

Para a execução deste projeto, está prevista, na administração local da obra, a atuação de um Encarregado Geral de Obras, com presença de segunda a sexta-feira, pelo período de seis meses, bem como a participação de um Engenheiro Civil Júnior, com dedicação de uma hora diária, de segunda a sexta-feira, ao longo de seis meses, conforme estabelecido no cronograma físico da obra.

## 2.2 DEMOLIÇÕES E REMOÇÕES

Os serviços de demolição e remoção compreenderão a execução manual de desmontagens e demolições necessárias para a adequação dos ambientes ao novo projeto, incluindo a demolição de paredes em alvenaria de tijolo cerâmico ou bloco de concreto, bem como a remoção de portas, marcos, louças sanitárias, metais sanitários, bancadas de pedra, revestimentos cerâmicos, pisos e rodapés existentes, conforme especificações constantes na Planilha Orçamentária.

As demolições e remoções incluirão o afastamento e empilhamento dos materiais no local, não contemplando, nesta etapa, o transporte e a retirada externa dos resíduos.

O material resultante dos serviços será posteriormente submetido à carga mecânica e transportado em caçamba até local de destinação final ambientalmente adequada, devidamente licenciada, em conformidade com a legislação ambiental vigente e normas técnicas aplicáveis.

Todos os serviços deverão ser executados de acordo com os projetos aprovados, especificações técnicas, Planilha Orçamentária e orientações da Fiscalização, garantindo a segurança, organização do canteiro e a correta destinação dos resíduos gerados.

## 2.3 ARQUITETURA

Os serviços de arquitetura compreenderão as intervenções referentes à construção nova e à adaptação da edificação existente, conforme previsto no Projeto Arquitetônico Básico e nas especificações da Planilha Orçamentária.

Serão executadas alvenarias de vedação em tijolo cerâmico furado, com espessuras compatíveis com cada situação, incluindo o fornecimento e aplicação de argamassa para assentamento, contemplando a execução com platibanda, quando indicada.

As superfícies de alvenaria receberão chapisco com argamassa no traço 1:2:3 (cimento, areia e pedrisco), aplicado manualmente, seguido da execução de emboço e reboco, conforme aplicável, com argamassas nos traços definidos em planilha, garantindo regularização e acabamento adequados.



## **PREFEITURA MUNICIPAL DE ARAXÁ/MG**

### **Secretaria Municipal de Gestão**

**Setor de Licitação - e-mail: [licitacao@araxa.mg.gov.br](mailto:licitacao@araxa.mg.gov.br)**

**Centro Administrativo - Avenida Rosália Isaura de Araújo nº 275 - Bloco 03**

**B. Guilhermina Vieira Chaer - CEP 38.180-802 - Fone: 34.3668.0619 - 34.99313.0034**

Serão executadas vergas e contravergas em concreto moldado in loco nos vãos previstos, preparadas em obra com resistência característica do concreto (fck) de 20 MPa, incluindo as armaduras necessárias, conforme especificações orçamentárias.

Compreendem ainda os serviços de arquitetura a instalação de corrimãos metálicos, quando previstos, atendendo às normas de acessibilidade.

Os serviços deverão ser executados conforme o Projeto Arquitetônico Básico, a Planilha Orçamentária e as orientações da Fiscalização.

#### **2.4 COBERTURA**

Os serviços de cobertura compreendem a execução dos sistemas previstos para as edificações novas, ampliações e áreas complementares, conforme os projetos aprovados e a Planilha Orçamentária.

Nas áreas com cobertura cerâmica, será executado o sistema previsto em projeto, incluindo estrutura de apoio, telhas e fixações. Nas áreas com cobertura metálica, os serviços compreenderão o fornecimento e a montagem das estruturas e telhas metálicas, bem como os elementos necessários à sua correta instalação.

Quando previsto em projeto, serão executadas lajes, forros e demais componentes associados à cobertura, de modo a atender às exigências de desempenho e uso dos ambientes.

A execução dos serviços deverá assegurar a adequada vedação, estabilidade e durabilidade do conjunto, em conformidade com as normas técnicas vigentes.

#### **2.5 PISOS E REVESTIMENTOS CERÂMICOS**

Os serviços de pisos compreenderão a execução na edificação existente, no estacionamento a ser construído e nas áreas de contorno, conforme especificações constantes na Planilha Orçamentária e no projeto arquitetônico básico.

Na edificação existente, os serviços incluirão a execução de camada de regularização e a aplicação de revestimento cerâmico tipo porcelanato, incluindo áreas de rodapés e recortes, conforme previsto em planilha. No estacionamento, os serviços contemplarão a limpeza da camada vegetal, a execução de pavimento em piso intertravado, bem como o assentamento de guias de meio-fio, incluindo os serviços complementares de compactação, carga, descarga e transporte de materiais.

Nas áreas de contorno, será executado piso em concreto usinado, com acabamento adequado, incluindo os serviços de preparo da base, lançamento, adensamento e execução de juntas de dilatação com aplicação de selante, conforme especificações técnicas.

O porcelanato a ser utilizado deverá ser previamente aprovado pela Fiscalização da obra.

#### **2.6 ESQUADRIAS**

Os serviços de esquadrias compreenderão o fornecimento e a instalação de janelas e portas, em alumínio e madeira, tanto na construção nova quanto na adaptação da edificação existente, conforme previsto no Projeto Arquitetônico Básico e especificações da Planilha Orçamentária.



## **PREFEITURA MUNICIPAL DE ARAXÁ/MG**

### **Secretaria Municipal de Gestão**

**Setor de Licitação - e-mail: [licitacao@araxa.mg.gov.br](mailto:licitacao@araxa.mg.gov.br)**

**Centro Administrativo - Avenida Rosália Isaura de Araújo nº 275 - Bloco 03**

**B. Guilhermina Vieira Chaer - CEP 38.180-802 - Fone: 34.3668.0619 - 34.99313.0034**

As janelas em alumínio incluirão modelos fixos, de correr e tipo maxim-ar, com perfis da linha especificada, acabamento anodizado natural ou equivalente, vidros lisos ou impressos, ferragens, vedação adequada, contramarcos quando aplicável e todos os acessórios necessários à correta instalação e funcionamento. Estão contempladas também substituições pontuais de vidros na edificação existente.

As portas compreenderão portas de alumínio de abrir e de correr, com uma ou duas folhas, incluindo perfis, vidros, ferragens, fechaduras, puxadores e demais componentes, bem como portas de madeira compensada lisa para pintura, com batentes, alizares e dobradiças. Incluem-se ainda fechaduras, tarjas e acessórios específicos para sanitários e ambientes com exigência de acessibilidade, conforme indicado em projeto.

Todos os serviços deverão ser executados de acordo com as normas técnicas vigentes, garantindo estanqueidade, segurança, funcionalidade, durabilidade e adequado acabamento, sob supervisão e aprovação da Fiscalização da obra.

### **2.7 PINTURAS INTERNAS E EXTERNAS**

Os serviços de pintura compreenderão a execução na edificação a ser construída e na edificação existente, conforme especificado na Planilha Orçamentária. Nas áreas internas da edificação a ser construída, os serviços abrangerão a preparação, emassamento e pintura de paredes e tetos com tintas látex ou acrílicas, incluindo aplicação de selador acrílico, lixamento e acabamento em demãos conforme composição dos serviços. Nas áreas externas da edificação a ser construída, os serviços contemplarão a preparação e pintura exclusivamente de paredes, com tinta acrílica, conforme especificações técnicas.

As esquadrias metálicas, portas e corrimãos receberão pintura com esmalte base solvente, aplicada manualmente, em duas demãos, incluindo uma demão de fundo anticorrosivo.

Na edificação existente, os serviços de pintura interna compreenderão a preparação, correção e pintura de paredes e tetos, incluindo lixamento, emassamento, aplicação de selador acrílico e acabamento final, conforme previsto em planilha, bem como a execução de pintura epóxi em piso, em duas demãos, na faixa do estacionamento, incluindo limpeza da superfície. Nas áreas externas da edificação existente, os serviços contemplarão a preparação e pintura exclusivamente de paredes, conforme composições orçamentárias.

As tintas, cores e padrões de acabamento a serem utilizados deverão ser previamente aprovados pela Fiscalização da obra.

### **2.8 INSTALAÇÕES HIDRÁULICAS/LOUÇAS E METAIS**

Serão executadas as instalações hidráulicas necessárias à reforma e ampliação da edificação, compreendendo os sistemas de abastecimento de água fria, esgotamento sanitário e drenagem pluvial, conforme projeto arquitetônico básico e especificações constantes na Planilha Orçamentária. Os



## **PREFEITURA MUNICIPAL DE ARAXÁ/MG**

### **Secretaria Municipal de Gestão**

**Setor de Licitação - e-mail: [licitacao@araxa.mg.gov.br](mailto:licitacao@araxa.mg.gov.br)**

**Centro Administrativo - Avenida Rosália Isaura de Araújo nº 275 - Bloco 03**

**B. Guilhermina Vieira Chaer - CEP 38.180-802 - Fone: 34.3668.0619 - 34.99313.0034**

serviços incluirão o fornecimento e a instalação de tubulações, conexões, registros, válvulas, caixas, reservatórios e demais componentes necessários ao pleno funcionamento dos sistemas.

Compreendem ainda o fornecimento e a instalação de louças sanitárias, cubas, bacias, tanques, bancadas, prateleiras e divisórias em pedra, bem como metais, acessórios, barras de apoio, corrimãos e demais complementos, atendendo às normas técnicas e de acessibilidade vigentes. Serão executados também os serviços de ajustes, limpezas técnicas e complementações necessárias ao adequado funcionamento e acabamento dos ambientes.

Todos os serviços deverão ser executados conforme as especificações da Planilha Orçamentária, orientações da Fiscalização e normas técnicas aplicáveis, garantindo desempenho, segurança e durabilidade das instalações.

### **2.9 INSTALAÇÕES ELÉTRICAS**

Serão executadas as instalações elétricas necessárias à reforma e ampliação da edificação, compreendendo a implantação de pontos de iluminação, tomadas, interruptores, comandos, luminárias, alarmes e demais dispositivos elétricos, conforme previsto no projeto arquitetônico básico e nas composições da Planilha Orçamentária.

Os serviços incluirão a passagem de eletrodutos, lançamento e fixação de cabos elétricos e de dados, instalação de caixas de passagem, quadros de distribuição, disjuntores, dispositivos de proteção e demais componentes necessários, bem como a interligação aos quadros existentes ou novos, quando aplicável, garantindo a adequada alimentação, proteção e funcionamento dos sistemas.

As instalações deverão atender às normas técnicas vigentes, às necessidades funcionais dos ambientes e às orientações da Fiscalização, assegurando segurança, desempenho e durabilidade das instalações elétricas, de iluminação e de dados/voz.

## **3 PRÁTICAS ELEMENTARES**

### **3.1 MOBILIZAÇÃO E DESMOBILIZAÇÃO DO CANTEIRO DE OBRAS**

A mobilização consiste no conjunto de providências a serem adotadas visando o início dos serviços contratados. Incluem-se neste serviço a localização, o preparo e a disponibilização, no local de trabalho, de todos os equipamentos, mão de obra, materiais e instalações necessários à execução dos serviços contratados. A desmobilização consiste na desmontagem e retirada de todas as estruturas, construções e equipamentos do canteiro de obras. Está incluída neste item a desmobilização do pessoal.

### **3.2 EQUIPAMENTOS DE PROTEÇÃO DE SEGURANÇA**

Nenhum serviço poderá ser executado sem a utilização dos EPI. Deverá ser apresentado o Certificado de Treinamento Introdutório de Segurança, teórico e prático, com carga horária mínima de



## PREFEITURA MUNICIPAL DE ARAXÁ/MG

### Secretaria Municipal de Gestão

Setor de Licitação - e-mail: [licitacao@araxa.mg.gov.br](mailto:licitacao@araxa.mg.gov.br)

Centro Administrativo - Avenida Rosália Isaura de Araújo nº 275 - Bloco 03

B. Guilhermina Vieira Chaer - CEP 38.180-802 - Fone: 34.3668.0619 - 34.99313.0034

dezesseis horas, para trabalho em altura.

Serão de uso obrigatório os equipamentos relacionados a seguir, conforme a atividade desenvolvida e obedecido ao disposto nas Normas Regulamentadoras NR-6 - Equipamento de Proteção Individual - EPI e NR-1.

- Capacete de segurança: queda ou projeção de objetos, impactos contra estruturas e outros.
- Capacete especial: equipamentos ou circuitos elétricos.
- Protetor facial: projeção de fragmentos, respingos de líquidos e radiações nocivas.
- Óculos de segurança contra impacto: ferimentos nos olhos.
- Óculos de segurança contra radiação: irritação nos olhos e lesões decorrentes da ação de radiações.
- Óculos de segurança contra respingos: irritação nos olhos e lesões decorrentes da ação de líquidos agressivos.
- Luvas e mangas de proteção (couro, lona plastificada, borracha ou neoprene): contato com substâncias corrosivas ou tóxicas, materiais abrasivos ou cortantes, equipamentos energizados, materiais aquecidos ou radiações perigosas.
- Botas de borracha (PVC): locais molhados, lamacentos ou em presença de substâncias tóxicas
- Calçados de couro: lesão no pé.
- Cinto de segurança: queda com diferença de nível.
- Protetores auriculares: nível de ruído superior ao estabelecido na NR-5 – Atividades e Operações Insalubres.
- Respirador contra poeira: trabalhos com produção de poeira.
- Máscara para jato de areia: trabalhos de limpeza por abrasão através de jatos de areia.
- Respirador e máscara de filtro químico: poluentes atmosféricos em concentrações prejudiciais à saúde.
- Avental de raspa: trabalhos de soldagem e corte a quente e de dobragem e armação de ferros.
- Fornecer uniformes de manga comprida para todos os funcionários e exigir sua utilização dentro das Unidades da prefeitura que estiverem em funcionamento no período de execução dos serviços contratados.

### 3.3 PLACA DE OBRA

É de responsabilidade da Contratada, a execução da sinalização da área a ser trabalhada, atendendo às determinações dos órgãos fiscalizadores e às prescrições da NR 18. A Contratada fornecerá e instalará 01 (uma) placa de obra, de acordo com as normas e legislações pertinentes.

A placa indicativa da obra deverá ser executada respeitando rigorosamente às referências cromáticas, as dimensões e os tipos de letras e logotipos do modelo apresentado pela prefeitura de Araxá, conforme manual de placa de obra.

Deverão constar os seguintes dados: nome da CONTRATADA, de acordo com o seu registro no Conselho Profissional; nome do Autor e Coautores do projeto ou projetos, de acordo com o seu registro





## **PREFEITURA MUNICIPAL DE ARAXÁ/MG**

### **Secretaria Municipal de Gestão**

**Setor de Licitação - e-mail: [licitacao@araxa.mg.gov.br](mailto:licitacao@araxa.mg.gov.br)**

**Centro Administrativo - Avenida Rosália Isaura de Araújo nº 275 - Bloco 03**

**B. Guilhermina Vieira Chaer - CEP 38.180-802 - Fone: 34.3668.0619 - 34.99313.0034**

no Conselho Profissional; nome dos Responsáveis Técnicos pela execução da obra, instalações e serviços, de acordo com o seu registro no Conselho Profissional; atividades específicas pelas quais os profissionais são responsáveis; Título, número da Carteira Profissional e região do registro dos profissionais.

### **3.4 EMISSÃO DE RT**

É de responsabilidade da Contratada, a disponibilização de Engenheiro e/ou Arquiteto e Encarregado geral, devidamente registrado pela empresa contratada, para acompanhamento dos serviços em tempo integral até a entrega da obra.

Emitir laudo técnico com Anotação de Responsabilidade Técnica (ART) referente aos serviços.

## **4 EQUIPAMENTOS**

### **4.1 ANDAIME**

É de responsabilidade da Contratada, o fornecimento dos andaimes necessários, assim como a sua estabilidade, atendendo às prescrições da NR 18.

Conforme a NR18, o dimensionamento dos andaimes, sua estrutura de sustentação e fixação, deve ser realizado por profissional legalmente habilitado e devem ser dimensionados e construídos de modo a suportar, com segurança, as cargas de trabalho a que estarão sujeitos.

O piso de trabalho dos andaimes deve ter forração completa, antiderrapante, ser nivelado e fixado de modo seguro e resistente e devem ser tomadas precauções especiais, quando da montagem, desmontagem e movimentação de andaimes próximos às redes elétricas.

A madeira para confecção de andaimes deve ser de boa qualidade, seca, sem apresentar nós e rachaduras que comprometam a sua resistência, sendo proibido o uso de pintura que encubra imperfeições e é proibida também a utilização de aparas de madeira na confecção de andaimes.

Os andaimes devem dispor de sistema guarda-corpo e rodapé, inclusive nas cabeceiras, em todo o perímetro, com exceção do lado da face de trabalho.

É proibida a retirada de qualquer dispositivo de segurança dos andaimes ou anular sua ação.

É proibida, sobre o piso de trabalho de andaimes, a utilização de escadas e outros meios para se atingirem lugares mais altos.

O acesso aos andaimes deve ser feito de maneira segura.

## **5 ENGENHEIRO RESIDENTE E ENCARREGADO GERAL**

### **5.1 ENGENHEIRO RESIDENTE**

É de responsabilidade da Contratada, manter a presença de um profissional habilitado sendo este



## **PREFEITURA MUNICIPAL DE ARAXÁ/MG**

**Secretaria Municipal de Gestão**

**Setor de Licitação - e-mail: [licitacao@araxa.mg.gov.br](mailto:licitacao@araxa.mg.gov.br)**

**Centro Administrativo - Avenida Rosália Isaura de Araújo nº 275 - Bloco 03**

**B. Guilhermina Vieira Chaer - CEP 38.180-802 - Fone: 34.3668.0619 - 34.99313.0034**

Engenheiro Civil devidamente registrado durante o tempo de execução dos serviços.

### **5.2 ENCARGADO GERAL**

É de responsabilidade da Contratada, manter a presença do Encarregado Geral devidamente registrado durante todo o tempo de execução dos serviços.

## **6 ENTREGA DOS SERVIÇOS**

### **6.1 LIMPEZA FINAL**

Durante toda a execução, o local deverá permanecer organizado e sem acúmulo de entulhos, garantindo segurança e bom andamento dos trabalhos.

Ao término da obra, será realizada a limpeza final, abrangendo todos os serviços executados.

Os serviços de limpeza compreenderão:

- Remoção de todos os entulhos e resíduos gerados pela execução dos serviços (alvenaria, chapisco, reboco, pintura, pisos, instalações e demais etapas).
- Limpeza completa da área de intervenção, incluindo varrição, raspagem de resíduos e retirada de materiais soltos.
- Lavagem e limpeza de pisos, porcelanatos, soleiras e demais revestimentos, removendo manchas de tinta, argamassa ou poeira acumulada.
- Limpeza de vidros, esquadrias e ferragens, retirando respingos de tinta e poeira sem danificar os materiais.
- Remoção de resíduos provenientes da troca das calhas e telhas, com limpeza das áreas afetadas pela manutenção da cobertura.
- Desmobilização do canteiro de obras, deixando o espaço organizado para uso imediato.
- Verificação final da área, assegurando que todos os ambientes estejam limpos, sem detritos e em plena condição de utilização.

## **7 CRITÉRIOS DE MEDIÇÃO**

Deverá ser entregue a FISCALIZAÇÃO, mensalmente, até o quinto dia útil do mês posterior aos serviços executados, em meios físico (três vias impressas, coloridas) e magnético (CD), contendo o abaixo discriminado:

Todos os controles tecnológicos (pré-moldados e concreto usinado) deverão ser fornecidos a FISCALIZAÇÃO, anteriormente ao fechamento das medições parciais, às quais deverão estar anexos, e assinados, pelos responsáveis técnicos da CONTRATADA;

Mensalmente deverá ser anexo às medições parciais, assinados pelos responsáveis técnicos da CONTRATADA, o RDO (relatório diário de obra), com informações técnicas (serviços, etc) e quantitativas (MDO e equipamentos), diariamente fornecidas a FISCALIZAÇÃO, a título de análise e



## **PREFEITURA MUNICIPAL DE ARAXÁ/MG**

**Secretaria Municipal de Gestão**

**Setor de Licitação - e-mail: [licitacao@araxa.mg.gov.br](mailto:licitacao@araxa.mg.gov.br)**

**Centro Administrativo - Avenida Rosália Isaura de Araújo nº 275 - Bloco 03**

**B. Guilhermina Vieira Chaer - CEP 38.180-802 - Fone: 34.3668.0619 - 34.99313.0034**

aprovação e relatório fotográfico;

### **8 OBSERVAÇÕES GERAIS**

As frentes de serviço deverão ser mantidas e entregues diariamente limpas, desobstruídas e devidamente sinalizadas, de forma a garantir a segurança dos trabalhadores e da população.

A CONTRATADA será responsável por toda a sinalização provisória necessária à execução segura das atividades.

Quaisquer danos ocasionados durante a execução dos serviços, decorrentes de imperícia, imprudência ou negligência, serão de inteira responsabilidade da CONTRATADA.

Em caso de danos às redes de energia elétrica, abastecimento de água ou esgotamento sanitário, a CONTRATADA deverá realizar o reparo imediato, acionando as concessionárias competentes e restabelecendo o funcionamento adequado dos sistemas.

Serviços realizados em desacordo com o memorial descritivo, com o projeto ou com as normas técnicas vigentes serão rejeitados, glosados e obrigatoriamente refeitos pela CONTRATADA, sem ônus adicional para a CONTRATANTE.

### **9 RECEBIMENTO DA OBRA**

Concluídas todas as obras e serviços, objetos desta licitação, se estiverem em perfeitas condições atestada pela FISCALIZAÇÃO, e após efetuados todos os testes e ensaios necessários, bem como recebida toda a documentação exigida neste memorial e nos demais documentos contratuais, serão recebidos provisoriamente por esta através de Termo de Recebimento Provisório.

A CONTRATADA fica obrigada a manter as obras e os serviços por sua conta e risco, até a lavratura do “Termo de Recebimento Definitivo”, em perfeitas condições de conservação e funcionamento.

Decorridos o prazo de 90 (noventa) dias após a lavratura do “Termo de Recebimento Provisório”, se os serviços de correção das anormalidades por ventura verificadas forem executados e aceitos pela FISCALIZAÇÃO, e comprovado o pagamento da contribuição devida a Previdência Social relativa ao período de execução das obras e dos serviços, será lavrado o “Termo de Recebimento Definitivo”.

Aceitas as obras e serviços, a responsabilidade da CONTRATADA pela qualidade, correção e segurança dos trabalhos, subsiste na forma da Lei.

---

#### **RESPONSÁVEL PELA ELABORAÇÃO**

Nome: Lucas Henrique Pereira

Engenheiro Civil

CREA/MG: 357277



# PREFEITURA MUNICIPAL DE ARAXÁ/MG

Secretaria Municipal de Gestão

Setor de Licitação - e-mail: [licitacao@araxa.mg.gov.br](mailto:licitacao@araxa.mg.gov.br)

Centro Administrativo - Avenida Rosália Isaura de Araújo nº 275 - Bloco 03

B. Guilhermina Vieira Chaer - CEP 38.180-802 - Fone: 34.3668.0619 - 34.99313.0034

## 22 - PROJETO/PRANCHA

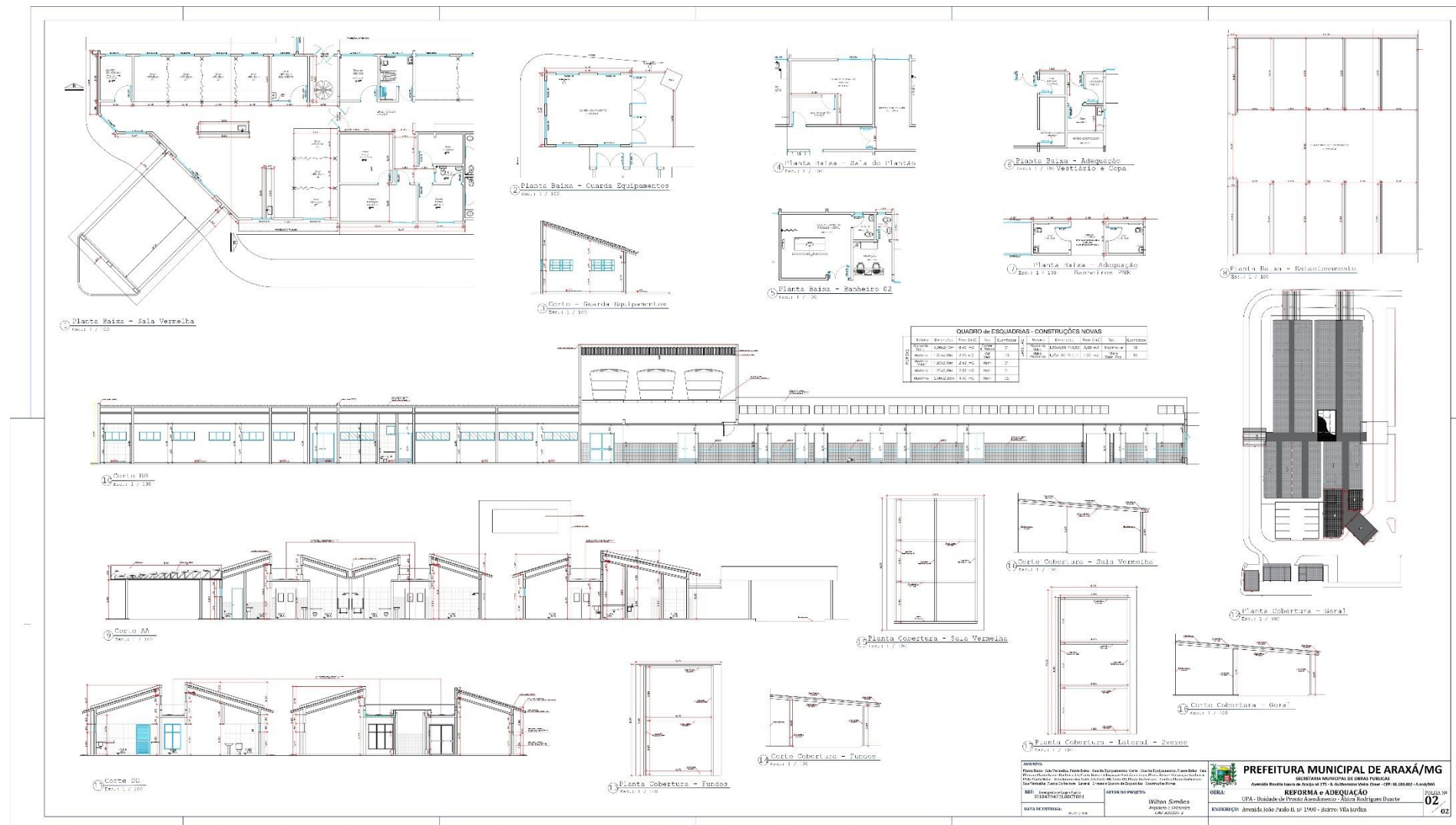



# PREFEITURA MUNICIPAL DE ARAXÁ/MG

Secretaria Municipal de Gestão

Setor de Licitação - e-mail: [licitacao@araxa.mg.gov.br](mailto:licitacao@araxa.mg.gov.br)

Centro Administrativo - Avenida Rosália Isaura de Araújo nº 275 - Bloco 03

B. Guilhermina Vieira Chaer - CEP 38.180-802 - Fone: 34.3668.0619 - 34.99313.0034







## 23 - BDI COM DESONERAÇÃO



DEPARTAMENTO DE EXTRAÇÃO DE BODIGEM  
DO ESTADO DE MINAS GERAIS

Página 15

### DEMONSTRATIVO DO **BDI** - COM DESONERAÇÃO - OBRA DE EDIFICAÇÃO

BDI (CONFORME ACÓRDÃO Nº 2622/13 e LEI Nº 13.161 DE 31/08/15)								
DISCRIMINAÇÃO DAS PARCELAS	SIG. (1)	CONSTRUÇÃO DE EDIFÍCIOS						INC (8)
		ISS (2)				DIFERENCIADO		
		2%	3%	4%	5%	MATERIAL (3)	SERVIÇO TERCEIRIZADO (4) (ISS=5%)	
CUSTO DIRETO	CD	100%	100%	100%	100%	100%	100%	
ADMINISTRAÇÃO CENTRAL	AC	5,50%	5,50%	5,50%	5,50%	3,42%	4,00%	CD
LUCRO BRUTO	L	7,50%	7,50%	7,50%	7,50%	4,94%	6,16%	CD
DESPESAS FINANCEIRAS	DF	1,05%	1,05%	1,05%	1,05%	1,05%	1,05%	CD
SEGUROS, GARANTIAS E RISCO		2,27%	2,27%	2,27%	2,27%	1,29%	1,77%	CD
SEGUROS + GARANTIAS	S	1,00%	1,00%	1,00%	1,00%	0,53%	0,80%	CD
RISCO(*)	R	1,27%	1,27%	1,27%	1,27%	0,76%	0,97%	CD
TRIBUTOS	I	4,65%	5,15%	5,65%	6,15%	3,65%	6,15%	PV
ISS	ISS(2)	1,00%	1,50%	2,00%	2,50%	-	2,50%	PV
PIS	PIS	0,65%	0,65%	0,65%	0,65%	0,65%	0,65%	PV
COFINS	-	3,00%	3,00%	3,00%	3,00%	3,00%	3,00%	PV
CPRB	INSS	3,60%	3,60%	3,60%	3,60%	3,60%	3,60%	PV
FÓRMULA DO BDI		$\frac{(1 + (AC + S + G + R)) \times (1 + DF) \times (1 + L)}{(1 - (I + CPRB))}$						
BDI (NUMERADOR)		17,07%	17,07%	17,07%	17,07%	11,03%	13,46%	
BDI (DENOMINADOR)		91,75%	91,25%	90,75%	90,25%	92,75%	90,25%	
BDI		27,59%	28,29%	29,00%	29,71%	19,71%	25,72%	
OBSERVAÇÕES								
(1) SIGLA.								
(2) QUANTO AO ISS O TCU ORIENTA OBSERVAR A LEGISLAÇÃO DO MUNICÍPIO. NO REFERIDO ACÓRDÃO O TCU PARTIU DA PREMISSE DE INCIDÊNCIA DO ISS EM 50% DO PREÇO DE VENDA, COM PERCENTUAIS DE 2%, 3%, 4% E 5%.								
(3) BDI DIFERENCIADO A SER APLICADO EM CASOS DE FORNECIMENTO DE MATERIAIS E EQUIPAMENTOS. EX. ELEVADOR, ESCADAS ROLANTES, EQUIPAMENTOS DE REFRIGERAÇÃO ETC.								
(4) BDI DIFERENCIADO A SER APLICADO PARA SERVIÇOS TERCEIRIZADOS.								
(5) INCIDÊNCIA.								
(6) TRANSIÇÃO DESONERAÇÃO LEI Nº 14.973, DE 16 DE SETEMBRO DE 2024.								

\*Informamos que está em análise o pleito apresentado pelo Ofício nº 042/24-S, do Sindicato da Indústria da Construção Pesada de Minas Gerais (SICEPOT-MG), referente ao posicionamento do colegiado da Segunda Turma do Superior Tribunal de Justiça (STJ), no AREsp nº 2.486.358/SP, relatado pelo Ministro Herman Benjamin, julgado em 13/05/2024, com publicação no DJe de 29/05/2024, que versa sobre a aplicação da dedução na base de cálculo do Imposto Sobre Serviços de Qualquer Natureza (ISSQN).

**Sebastião Donizete de Souza**  
**Secretário Municipal de Saúde**

**Gustavo Eurípedes de Lima**  
**Secretário Municipal Obras Públicas**





## **ANEXO II**

### **ESTUDO TÉCNICO PRELIMINAR - ETP**

#### **1. INFORMAÇÕES BÁSICAS**

Entidade: Município de Araxá (18.140.756/0001-00)

Número do processo:

Categoria do ETP: Obras, serviços de arquitetura e engenharia

##### **1.1 OBJETO**

**CONTRATAÇÃO DE EMPRESA ESPECIALIZADA EM ENGENHARIA CIVIL, COM FORNECIMENTO DE MATERIAIS E MÃO DE OBRA, PARA REFORMA E AMPLIAÇÃO DA UPA CENTRAL - UNIDADE DE PRONTO ATENDIMENTO, SITUADA NA AVENIDA JOÃO PAULO II, 1900 - VILA JARDIM, NO MUNICÍPIO DE ARAXÁ/MG.**

#### **2. DESCRIÇÃO DA NECESSIDADE:**

A Unidade de Pronto Atendimento (UPA) 24 horas de Araxá exerce função fundamental no atendimento de urgência e emergência à população, integrando a rede de saúde municipal e assegurando assistência imediata em situações de risco. Diante do crescimento populacional e do aumento da demanda por serviços de saúde, torna-se necessária a execução de obras de reforma e ampliação, com a criação de novos ambientes e a reorganização dos espaços existentes, visando aprimorar o fluxo de atendimento e garantir condições adequadas de acessibilidade e segurança.

As intervenções propostas possibilitarão o aumento da capacidade de atendimento, melhor organização dos serviços e maior conforto para pacientes e profissionais, assegurando a continuidade da prestação de serviços de saúde com qualidade, em conformidade com as normas técnicas vigentes e em atendimento às necessidades da população.

#### **3. ÁREA REQUISITANTE**

Área Requisitante: Secretaria Municipal de Saúde

Função: Secretário Municipal de Saúde

Responsável: Sebastião Donizete de Souza

#### **4. DEMONSTRAÇÃO DO ALINHAMENTO ENTRE A CONTRATAÇÃO E O PLANEJAMENTO**

Apesar de instrumento facultativo nos termos da Lei nº 14.133/2021, foi elaborado o Plano de Contratação Anual e publicado em Diário Oficial do Município em 09 de dezembro de 2025, onde há previsão orçamentária para a despesa que se pretende realizar dentro do QDD 2026, em que foi prevista a possibilidade de se contratar esse serviço através da Secretaria Municipal de Saúde como demonstra a ficha 970 (AMPLIAÇÃO E REFORMA DA UPA CENTRAL).



## 5. REQUISITOS DA CONTRATAÇÃO

Poderão participar do processo de contratação pessoas jurídicas do ramo de atividades relacionadas ao objeto pretendido, devidamente regulamentadas e autorizadas pelos órgãos competentes, em conformidade com a legislação vigente e padrões de sustentabilidade exigidos nesse instrumento e no futuro projeto básico como:

- Certificado de registro e quitação junto ao CREA, tanto da pessoa física quanto jurídica;
- Atestado de capacidade técnica;
- Comprovação de que o licitante possui em seu quadro permanente profissional devidamente registrado no órgão competente e que acompanhará a obra;
- Todo o material e equipamento a ser fornecido deve considerar a composição, características ou componentes sustentáveis.

Além disso o projeto e memorial descritivo estabelece as condições técnicas a serem obedecidas na execução das obras e serviços, fixando os parâmetros a serem atendidos para materiais, serviços e equipamentos, e constituirão parte integrante do contrato.

## 6. ESTIMATIVAS DAS QUANTIDADES PARA A CONTRATAÇÃO

As quantidades foram estimadas conforme informado na planilha orçamentária de custos anexa.  
Dotação orçamentária:

**INSTALAÇÕES] – 01 – 0706 – 0000 – 0000 – TRANSERENCIA ESPECIAL DA UNIAO –** Ficha: 970  
Valor: R\$ 990.000,00 – Requisição(ções): 950 – banco 104 agencia 97-3 conta 57339259-4

02.17.02.10.302.0024.01.0080.4.490.51 – AMPLIAÇÃO E REFORMA DA UPA CENTRAL – **[OBRAS E INSTALAÇÕES] – 01 – 0500 – 0000 – 0000 – RECURSOS NÃO VINCULADOS DE IMPOSTOS –**  
Ficha: 970 Valor: R\$ 592.076,67 – Requisição(ções): 950 -

## 7. LEVANTAMENTO DE MERCADO

### QUANTO À OBRA:

**SOLUÇÃO 01:** É realizada a aquisição dos materiais necessários para a reforma e ampliação da UPA 24h e a Secretaria Municipal de Obras Públicas realiza a obra como um todo.

**ANÁLISE DA SOLUÇÃO:** A Secretaria Municipal de Obras não dispõe de mão de obra para execução dos serviços necessários.

**SOLUÇÃO 02:** A empresa que será contratada realiza a reforma e ampliação da UPA 24h, fornecendo materiais e mão-de-obra, conforme projetos e planilha orçamentária.

**ANÁLISE DA SOLUÇÃO:** As empresas possuem os equipamentos e mão de obra necessários para a



execução da obra.

**Conclui-se** que o mais vantajoso para a administração pública é a elaboração de todos os documentos técnicos e realizar a contratação de uma empresa especializada, por meio de um processo licitatório.

## **8. JUSTIFICATIVAS DA ESCOLHA DO TIPO DE SOLUÇÃO A CONTRATAR**

A solução a ser adotada é de número 2, tendo em vista que a Secretaria de Obras não dispõe de equipamentos, materiais e mão de obra para executar a operação de forma parcial ou total.

Importante mencionar que, no caso de adoção das soluções número 01, seria necessário a contratação de servidores e a qualificação destes para a realização do serviço, bem como a aquisição de máquinas e equipamentos necessários a execução do serviço.

Ou seja, analisada todas as soluções, a mais viável à situação atual do Município, conforme anteriormente mencionado é a solução 02, onde a empresa contratada será a responsável por toda a execução do serviço, ficando a cargo do Município o acompanhamento e fiscalização.

Assim, será elaborada pela equipe técnica responsável pelo planejamento da licitação planilha orçamentária acompanhada de sua memória de cálculo onde sejam discriminados os valores unitários estimados de todos os materiais e serviços que serão aplicados na contratação e projetos básicos.

## **9. ESTIMATIVA DO VALOR DA CONTRATAÇÃO**

O preço utilizado na planilha orçamentária será de acordo com a tabela, SETOP/SEINFRA REGIÃO ALTO PARANAÍBA DE 07/2025 COM DESONERAÇÃO E 10/2025 COM DESONERAÇÃO, SINAPI - 12/2025 - DESONERADO, com um BDI de 27,59 %.

Com isso, estimamos que o valor aproximado necessário para a execução do objeto será de **R\$ 172.959,17 (cento e setenta e nove mil, novecentos e cinquenta e nove reais e dezessete centavos)**.

## **10. DESCRIÇÃO DA SOLUÇÃO COMO UM TODO**

A ideia é que a contratação ocorrerá através de licitação do tipo “menor preço” na modalidade concorrência eletrônica, conforme previsão na Lei 14.133 de 2021.

O serviço será padronizado conforme memorial descritivo, projetos e planilha quantitativa e orçamentaria e não se trata de serviço técnico especializado de natureza predominantemente intelectual, por este motivo o tipo de licitação ideal é o de menor preço, que visa em um plano de trabalho único e comum a todos os competidores.

## **11. JUSTIFICATIVA PARA O PARCELAMENTO OU NÃO DA SOLUÇÃO**

O parcelamento da contratação não é recomendável, devendo optar-se pela contratação global da obra, por ser o ideal no caso em tela, do ponto de vista da eficiência técnica, haja vista que assim o gerenciamento da obra permanecerá sempre a cargo de um único contratado, resultando num maior nível de controle da execução dos serviços por parte da administração, concentrando a responsabilidade



da obra e a garantia dos resultados numa única pessoa jurídica.

Ressalte-se que em obras com serviços inter-relacionados, o atraso em uma etapa construtiva implica em atraso nas demais etapas, ocasionando aumento de custo e comprometimento dos marcos intermediários e da entrega da obra. Então, pelas razões expostas, recomendamos que a contratação não seja parcelada, por não ser vantajoso para a administração ou por representar possível prejuízo ao conjunto do objeto a ser contratado.

Diante do exposto, recomenda-se que a contratação não seja parcelada, por não representar vantagem para a Administração Pública e por poder gerar prejuízos à execução e à integralidade do objeto a ser contratado.

## **12. DEMONSTRATIVO DOS RESULTADOS PRETENDIDOS**

Com a execução da reforma e ampliação da Unidade de Pronto Atendimento (UPA) 24 horas de Araxá, pretende-se aprimorar as condições físicas e funcionais da unidade, proporcionando ambientes mais adequados, seguros e confortáveis para usuários e profissionais, sem prejuízo à qualidade do atendimento já prestado. As intervenções visam otimizar o fluxo interno, ampliar a capacidade de atendimento e acompanhar o crescimento da demanda, contribuindo para a manutenção da eficiência e da organização dos serviços.

Como resultado, espera-se garantir a continuidade do atendimento 24 horas de forma ainda mais eficiente e estruturada, fortalecendo o serviço de urgência e emergência e assegurando condições adequadas para o pleno funcionamento da unidade, em consonância com as necessidades atuais e futuras do município.

## **13. PROVIDÊNCIAS A SEREM ADOTADAS**

Além da adequada condução do processo licitatório, entende-se que não se fazem necessárias providências prévias à contratação, tais como contratação de pessoal, adequações físicas ou reformas de espaços, entre outras medidas preparatórias.

## **14. CONTRATAÇÕES CORRELATAS E/OU INTERDEPENDENTES**

O Município não possui contratos vigentes para execução de serviços correlatos. Além disso, não se identifica a necessidade de realização de outras contratações complementares ou interdependentes que possam influenciar ou impactar a execução do objeto proposto.

## **15. DESCRIÇÃO DE POSSÍVEIS IMPACTOS AMBIENTAIS**

Os impactos ambientais correspondem às alterações no meio ambiente decorrentes das ações humanas, podendo ser classificados como positivos ou negativos. Consideram-se negativos aqueles que acarretam riscos à saúde humana ou aos recursos naturais, enquanto os impactos positivos são caracterizados por alterações que promovem melhorias ambientais.

A presente contratação visa à geração de **impactos ambientais positivos**, uma vez que prevê a responsabilidade ambiental da futura contratada, exigindo que os materiais e equipamentos a serem



fornecidos observem critérios de sustentabilidade, considerando sua composição, características e componentes, em conformidade com o disposto na **Instrução Normativa SLTI/MP nº 01, de 19 de janeiro de 2010**, em especial o Capítulo III, artigo 5º, incisos I, II e III, e § 1º, ressalvados os casos em que a referida norma não se aplique.

A Contratada deverá adotar, no que couber, as disposições da **Instrução Normativa SLTI/MP nº 01/2010**, bem como atender às **Resoluções CONAMA nº 362/2005, nº 416/2009 e nº 340/2003**, assegurando a adequada gestão ambiental, o correto manejo e a destinação ambientalmente adequada dos resíduos gerados, de forma a garantir a viabilidade técnica e a mitigação dos impactos ambientais específicos.

Adicionalmente, a Contratada deverá observar as **Normas Brasileiras (NBR)** publicadas pela **ABNT**, especialmente aquelas relacionadas à gestão e ao tratamento de resíduos sólidos.

#### **16. POSICIONAMENTO CONCLUSIVO ACERCA DA VIABILIDADE DA CONTRATAÇÃO**

Diante do exposto, conclui-se pela viabilidade técnica e econômica da contratação, manifestando-se favoravelmente ao prosseguimento do processo.

---

#### **RESPONSÁVEL PELA ELABORAÇÃO DO ETP**

Nome: LUCAS HENRIQUE PEREIRA

Crea/MG: 357277

Cargo: Engenheiro Civil

**OBS: A planilha quantitativa orçamentária, cronograma físico financeiro, memorial descritivo e pranchas/projetos e de demais informações necessárias encontra-se no Anexo I (ANEXO I - PROJETO BÁSICO - INFORMAÇÕES TÉCNICAS COMPLEMENTARES) do presente edital, sendo desnecessário repeti-los aqui.**



**ANEXO III**  
**MODELO DA PROPOSTA DE PREÇOS**

**A**

**Prefeitura Municipal de Araxá - MG**  
**Processo Licitatório nº 067/2026**  
**Modalidade Concorrência nº 15.013/2026**

Apresentamos nossa proposta para a execução plena do objeto do referido Processo licitatório, pelos preços unitário e global nela definidos, e declaramos que estão incluídas no preço global desta proposta todas as despesas com fornecimento, instalação, máquinas, equipamentos próprios, como também as despesas de aquisição de ferramentas materiais, inclusive o seu transporte até o local de execução da obra, seu armazenamento e guardam, todos os equipamentos de segurança individual e coletiva e providências pertinentes, assim como as despesas relativas à mão de obra necessária a tais atividades, incluindo as previstas em leis sociais, seguros, fretes, impostos de qualquer natureza, lucro e outros encargos ou acessórios, tais como os tributários, trabalhistas, previdenciários, securitários e operacionais, e atende a todas as condições exigidas pelo Edital e por seus respectivos anexos.

Declaramos que estamos de pleno acordo com todas as condições estabelecidas no Edital e nos seus respectivos anexos, estando plenamente cientes das obrigações e responsabilidades nele estabelecidas.

Depois de homologado o resultado, comprometemos a assinar o **CONTRATO PARA EXECUÇÃO DA OBRA/SERVIÇOS**, no prazo determinado no documento de convocação.

O prazo de validade desta proposta é de 60 (sessenta) dias corridos, contados da data da abertura da licitação.

Propomo-nos a cumprir o prazo de entrega e aceitamos as condições de pagamento conforme determina o Edital.

Segue em anexo planilha de preços detalhada conforme previsto no edital.

O Valor global da proposta é de \_\_\_\_\_ (\_\_\_\_\_)

\_\_\_\_\_, \_\_\_\_ de \_\_\_\_\_ de 2026.

\_\_\_\_\_  
Nome e assinatura do representante legal da Empresa.

**“OBS: O cronograma físico financeiro faz parte da proposta nos termos previsto neste edital.”**









**ANEXO IV**  
**MODELO DE DECLARAÇÃO GERAL**

A PREFEITURA MUNICIPAL DE ARAXÁ - MG  
PROCESSO LICITATÓRIO Nº 067/2026  
MODALIDADE CONCORRÊNCIA ELETRÔNICA Nº 15.013/2026

A Empresa \_\_\_\_\_, com sede na Rua/Av. \_\_\_\_\_ nº \_\_\_\_\_, Bairro \_\_\_\_\_ na cidade de \_\_\_\_\_ Estado de \_\_\_\_\_, inscrita no CNPJ sob o nº \_\_\_\_\_, neste ato representada pelo seu Sócio gerente/Administrador o Sr. \_\_\_\_\_, inscrito no CPF nº \_\_\_\_\_ e RG nº \_\_\_\_\_ SSP/\_\_\_\_\_, que subscreve a presente, **DECLARA, POR ESTE E NA MELHOR FORMA DE DIREITO, QUE:**

**1 - CONHECE E CONCORDA** com os termos do Edital CONCORRÊNCIA ELETRÔNICA nº 15.013/2026, e dos respectivos anexos. **DECLARAMOS** que, estão incluídos na proposta todos os custos diretos e indiretos. **DECLARAMOS** ainda, que acatará integralmente quaisquer decisões que venham a ser tomadas pelo Agente de Contratação/Pregoeiro ou pela Administração, quanto a habilitação, classificação e adjudicação, ressalvados os direitos legais de recursos permitidos à licitante.

**2 - NÃO EXISTE NENHUM IMPEDIMENTO SUPERVENIENTE** no que diz respeito nossa habilitação/participação para a presente licitação, por não ter ou estar sofrendo nenhuma penalidade no âmbito da Administração Federal, Estadual ou Municipal, centralizada e autárquica, não se encontrando em concordata ou estado falimentar, arcando civil e criminalmente pela presente afirmação.

**3 - NÃO FOMOS DECLARADA INIDÔNEA NEM SUSPENSA** do direito de licitar ou contratar com a Administração Pública, nos termos do inciso III e IV do artigo 156 da Lei 14.133/2021, bem como comunicar qualquer fato ou evento superveniente à entrega dos documentos para cadastramento, que venha alterar a atual situação quanto à capacidade jurídica, técnica, regularidade fiscal e econômico-financeira.

**4 -** Que por este e na melhor forma de direito, **ASSUMIMOS COMPROMISSO** de executar o objeto do referido Processo licitatório, de acordo com as especificações contidas no Edital, assim como atendendo as Normas Técnicas e Legislações vigentes cabíveis.

**5 - QUE ASSUMIMOS O COMPROMISSO** de manter os preços conforme condição expressa em sua Proposta de preços, incluindo nos preços todos os custos diretos, indiretos e benefícios necessários à perfeita execução do objeto da Licitação em questão, tais como: Materiais, equipamentos, mão de obra, seguros, encargos trabalhistas e previdenciários, lucros, depreciações e quaisquer outras despesas acessórias e necessárias não especificadas no Edital, relativas ao objeto desta licitação.

**6 -** Que Por este e na melhor forma, que **NÃO POSSUIMOS** no seu quadro societário servidor público da ativa do município de Araxá/MG e por fim nenhum tipo de impedimento para celebrar contrato com este órgão nos termos do art. 14 da Lei 14.133/2021, ficando em caso positivo, ressalvado o(a) Agente de Contratação/Pregoeiro o direito de analisar os fatos para eventual impugnação, observados os termos do Edital e dos respectivos documentos e anexos da licitação;

**7 -** Por fim, **DECLARAMOS** para fins do disposto no inciso VI do artigo 68 da Lei nº 14.133/2021 em cumprimento do disposto no [inciso XXXIII do art. 7º da Constituição Federal](#). [\(Incluído pela Lei nº 9.854, de 1999\)](#) que **NÃO EMPREGAMOS MENOR** de 18 (dezoito) anos em trabalho noturno, perigoso ou insalubre e de qualquer trabalho a menores de 16 anos, ( ) salvo na condição de aprendiz a partir de 14 anos de idade.

\_\_\_\_\_, \_\_\_\_\_ de \_\_\_\_\_ de 2026.

\_\_\_\_\_  
**Nome**  
**REPRESENTANTE LEGAL DA EMPRESA**  
**Carimbo de CNPJ**



**ANEXO V**

**DECLARAÇÃO DE PLENO ATENDIMENTO AOS REQUISITOS DO EDITAL/ HABILITAÇÃO**

**A**

**Prefeitura Municipal de Araxá - MG**

**Processo Licitatório nº 067/2026**

**Modalidade Concorrência Eletrônica nº 15.013/2026**

A Empresa \_\_\_\_\_, com sede na Rua/Av. \_\_\_\_\_ nº \_\_\_\_\_, Bairro \_\_\_\_\_ na cidade de \_\_\_\_\_ Estado de \_\_\_\_\_, inscrita no CNPJ sob o nº \_\_\_\_\_, neste ato representada pelo seu Sócio gerente/Administrador o Sr. \_\_\_\_\_, inscrito no CPF nº \_\_\_\_\_ e RG nº \_\_\_\_\_ SSP/\_\_\_\_\_, que subscreve a presente, **DECLARA** sob as penas da lei, em especial ao inciso VI do artigo 67 da Lei 14.133/2021, que atende plenamente os requisitos de habilitação constantes do Edital de Concorrência Eletrônica nº 15.013/2026, estando ciente de que caso não sejam verificadas as condições acima mencionadas, estaremos sujeitos as sanções administrativas previstas nas leis que regem o presente Edital de Licitação.

Por ser expressão da verdade, firmo o presente.

\_\_\_\_\_, em \_\_\_\_ de \_\_\_\_\_ de 2026.

\_\_\_\_\_  
Nome do dirigente da empresa  
Assinatura do dirigente da empresa



**ANEXO VI**

**ATESTADO DE VISTORIA TÉCNICA DE OBRA**

**Prefeitura Municipal de Araxá - MG**

**Processo Licitatório nº 067/2026**

**Modalidade Concorrência Eletrônica nº 15.013/2026**

Declaramos para fins de direito e em atendimento ao art. 63 §4º da lei 14.133/2021, que a Empresa \_\_\_\_\_, inscrita no CNPJ nº \_\_\_\_\_, com Rua/Av. \_\_\_\_\_ nº \_\_\_\_\_, Bairro \_\_\_\_\_ - \_\_\_\_\_ - \_\_\_\_\_, através de seu representante técnico o Engº. \_\_\_\_\_, CREA nº \_\_\_\_\_, esteve no local de execução da obra destinado a **contratação de empresa especializada em engenharia civil, incluindo material e mão de obra, para reforma e ampliação da UPA Central - Unidade de Pronto Atendimento, situada na Avenida João Paulo II, nº 1900 - Vila Jardim, no Município de Araxá/MG, conforme processo Licitatório nº 067/2026**, visitando e tomando conhecimento de todas as informações e das condições locais para cumprimento das obrigações do objeto do referido certame. A visita realizada e os elementos necessários á elaboração da proposta, bem como, o desenvolvimento dos serviços a serem realizados, de modo a não incorrer em omissões que jamais poderão ser alegadas pela empresa em favor de eventuais pretensões de acréscimos de serviços. Não serão aceitas reclamações posteriores sob alegação de aumento de serviços ou materiais não relacionados no projeto básico.

Araxá/MG, \_\_\_\_ de \_\_\_\_\_ de 2026.

Fernanda de Paiva Lemos

Engenheira Civil CREA-MG nº 141990234-2

CPF nº 111.282.546.03

Celular: 34.992374042

E-mail: [fernandalemos0811@gmail.com](mailto:fernandalemos0811@gmail.com)



**ANEXO VII**  
**DECLARAÇÃO DE PLENO CONHECIMENTO DAS INFORMAÇÕES, CONDIÇÕES E LOCAIS PARA**  
**CUMPRIMENTO DO OBJETO EM QUESTÃO E NÃO VISITA TÉCNICA**

**Prefeitura Municipal de Araxá - MG**  
**Processo Licitatório nº 067/2026**  
**Modalidade Concorrência Eletrônica nº 15.013/2026**

A Empresa \_\_\_\_\_, com sede na Rua/Av. \_\_\_\_\_ nº \_\_\_\_\_, Bairro \_\_\_\_\_ na cidade de \_\_\_\_\_ Estado de \_\_\_\_\_, inscrita no CNPJ sob o nº \_\_\_\_\_, neste ato representada pelo seu Sócio gerente/Administrador o Sr. \_\_\_\_\_, inscrito no CPF nº \_\_\_\_\_ e RG nº \_\_\_\_\_ SSP/\_\_\_\_\_, **DECLARA, para fins de direito, em atendimento ao inciso VI do art. 67 da lei 14.133/2021**, que tem pleno conhecimento de todas as informações e das condições locais para o cumprimento das obrigações objeto em questão, e ainda, que aceita como válida a situação em que se encontra para a realização dos serviços a que se refere o referido edital de credenciamento.

**DECLARO** ainda que recebi os documentos e tomei conhecimento de todas as informações, bem como as condições e peculiaridade inerentes à natureza dos trabalhos, locais e elementos necessários que possam vir a ter influência no valor da proposta destinado ao cumprimento das obrigações do objeto do **Processo Licitatório nº 067/2026 - Concorrência Eletrônica nº 15.013/2026**.

**DECLARO** mais, para os devidos fins, que **NÃO** visitei os locais onde seriam executados os serviços objeto da licitação, por opção própria, assumindo assim que **CONCORDO** com todas as condições estabelecidas no Edital e seus Anexos, e que, ainda, assumo toda e qualquer responsabilidade pela ocorrência de eventuais prejuízos em virtude da minha omissão na verificação das condições dos locais de execução do objeto do referido Processo Licitatório.

**DECLARO** também, que estou ciente de que o preço proposto está de acordo com as exigências do Edital e seus anexos, e assim, dentro desta proposta, assumimos o compromisso de honrar plenamente todas as exigências do instrumento convocatório referente ao **Processo Licitatório nº 067/2026 - Concorrência Eletrônica nº 15.013/2026**, sem quaisquer direitos a reclamações futuras, sob a alegação de quaisquer desconhecimentos quanto às particularidades do objeto.

**DECLARO** outrossim, estar ciente de que os quantitativos no orçamento apresentado utilizados na elaboração da proposta são de nossa inteira responsabilidade, não cabendo qualquer tipo de reclamação posterior por parte da empresa quanto a estes valores.

E por ser verdade, assina a presente declaração sob as penas da lei.

[local], \_\_\_\_\_, \_\_\_\_\_ de \_\_\_\_\_ de 2026.

\_\_\_\_\_  
Nome do representante legal da empresa  
Assinatura do representante legal da empresa



**ANEXO VIII**

**IDENTIFICAÇÃO DO RESPONSÁVEL PELA ASSINATURA DO CONTRATO PESSOA JURÍDICA/CONTA CORRENTE**

**Prefeitura Municipal de Araxá - MG**

**Processo Licitatório nº 067/2026**

**Modalidade Concorrência Eletrônica nº 15.013/2026**

**Identificação do responsável pela assinatura do contrato, se necessário, caso vencedora.**

Razão Social:			
CNPJ:			
Nome do representante:			
Cargo na Empresa:			
CPF:	RG:	Órgão Expedidor:	
Nacionalidade:			
Estado civil:			
Profissão:			
Endereço residencial:			
Bairro:			
Cidade:			
CEP:			
E-mail:			
Telefone Comercial:	Celular:		
<b>Dados bancários da empresa para recebimento de pagamentos:</b>			
Banco:			
Agência:			
Conta Corrente:			

\_\_\_\_\_  
Local e Data

\_\_\_\_\_  
Representante Legal ou Procurador do Licitante  
(nome e assinatura)





**ANEXO IX**

**DECLARAÇÃO DE DISPONIBILIDADE DE PESSOAL TÉCNICO, INSTALAÇÕES E APARELHAMENTO ADEQUADO**

**Prefeitura Municipal de Araxá - MG**  
**Processo Licitatório nº 067/2026**  
**Modalidade Concorrência Eletrônica nº 15.013/2026**

A Empresa \_\_\_\_\_, com sede na Rua/Av. \_\_\_\_\_ nº \_\_\_\_\_, Bairro \_\_\_\_\_ na cidade de \_\_\_\_\_ Estado de \_\_\_\_\_, inscrita no CNPJ sob o nº \_\_\_\_\_, neste ato representada pelo seu Sócio gerente/Administrador o Sr. \_\_\_\_\_, inscrito no CPF nº \_\_\_\_\_ e RG nº \_\_\_\_\_ SSP/\_\_\_\_\_, **DECLARA, para fins de direito, em atendimento ao inciso III do art. 67 da lei 14.133/2021**, que dispomos de pessoal técnico, instalações e aparelhamento adequados e disponíveis para realização do objeto em questão, sendo o seguintes:

**PESSOAL:**

NOME	FUNÇÃO

**EQUIPAMENTOS:**

Por ser a expressão da verdade, firmamos a presente.

[local], \_\_\_\_\_, \_\_\_\_\_ de \_\_\_\_\_ de 2026.

\_\_\_\_\_  
Nome do representante legal da empresa  
Assinatura do representante legal da empresa



**ANEXO X**  
**TERMO DE COMPROMISSO DO PROFISSIONAL TÉCNICO**

**Prefeitura Municipal de Araxá - MG**  
**Processo Licitatório nº 067/2026**  
**Modalidade Concorrência Eletrônica nº 15.013/2026**

A Empresa \_\_\_\_\_, com sede na Rua/Av. \_\_\_\_\_ nº \_\_\_\_\_, Bairro \_\_\_\_\_ na cidade de \_\_\_\_\_ Estado de \_\_\_\_\_, inscrita no CNPJ sob o nº \_\_\_\_\_, neste ato representada pelo seu Sócio gerente/Administrador o Sr. \_\_\_\_\_, inscrito no CPF nº \_\_\_\_\_ e RG nº \_\_\_\_\_ SSP/\_\_\_\_\_, **DECLARA** para fins de direito e na condição de participante do referido certame, destinado a **contratação de empresa especializada em engenharia civil, incluindo material e mão de obra, para reforma e ampliação da UPA Central - Unidade de Pronto Atendimento, situada na Avenida João Paulo II, nº 1900 - Vila Jardim, no Município de Araxá/MG, conforme processo Licitatório nº 067/2026**, que comprometemos a manter na condução dos serviços até a conclusão como Responsável Técnico pela empresa o(a) profissional Sr(a).\_\_\_\_\_, nº CREA/CAU\_\_\_\_\_, o qual possui atestado e demais documentos que atendem às exigências de qualificação técnica.

Declaramos que estamos cientes de que a substituição do referido profissional somente será possível, se previamente autorizada pela Administração Municipal, enquanto vigente o contrato, com a devida justificativa e que o novo Responsável Técnico pela empresa preencha todos os requisitos exigidos na habilitação e que o não cumprimento do presente compromisso implicará desobediência ao Edital, com possível aplicação das sanções cabíveis.

Por ser a expressão da verdade, firmamos o presente.

[local], \_\_\_\_\_, \_\_\_\_ de \_\_\_\_\_ de 2026.

\_\_\_\_\_  
Nome do representante legal da empresa  
Assinatura do representante legal da empresa



**ANEXO XI**  
**MODELO DE DECLARAÇÃO**

**ENQUADRAMENTO COMO MICRO-EMPRESA OU EMPRESA DE PEQUENO PORTE E OBTENÇÃO**  
**DOS BENEFÍCIOS PREVISTOS NAS LEIS Nºs 123/2006 E 14.133/2021**

**A Prefeitura Municipal de Araxá - MG**  
**Processo Licitatório nº 067/2026**  
**Modalidade Concorrência Eletrônica nº 15.013/2026**

**[nome da empresa]**, endereço completo, inscrita no CNPJ sob o n.º **[xxxx]**, neste ato representada pelo **[cargo] [nome do representante legal]**, portador da Carteira de Identidade nº [xxxx], inscrito no CPF sob o nº [xxxx], para fins do disposto no Edital **Concorrência Eletrônica nº 15.013/2026, D E C L A R A**, sob as penas da lei, que cumpre os requisitos legais para a qualificação como microempresa ou empresa de pequeno porte estabelecidos pela Lei Complementar nº 123, de 14 de dezembro de 2006, em especial quanto ao seu art. 3º, estando apta a usufruir o tratamento favorecido estabelecido nessa Lei Complementar.

Declaramos, que a empresa está excluída das vedações constantes do parágrafo 4º do artigo 3º da Lei Complementar nº 123, de 14 de dezembro de 2006, e que se compromete a promover a regularização de eventuais defeitos ou restrições existentes na documentação exigida para efeito de regularidade fiscal, caso seja declarada vencedora do certame.

Declaramos ainda nos termos do art. 4º § 2º da Lei 14.133/2021, que ainda não celebrei contratos com a Administração Pública cujos valores somados extrapolem a receita bruta máxima admitida para fins de enquadramento como empresa de pequeno porte.

Declaramos, mais, sob as penalidades lei, ser:

(        ) **MICROEMPRESA** - Receita bruta anual igual ou inferior a R\$ 360.000,00 e estando apta a fruir os benefícios e vantagens legalmente instituídas por não se enquadrar em nenhuma das vedações legais.

(        ) **EMPRESA DE PEQUENO PORTE** - Receita bruta anual superior a R\$ 360.000,00 e igual ou inferior a R\$ 4.800.000,00, estando apta a fruir os benefícios e vantagens legalmente instituídas por não se enquadrar em nenhuma das vedações legais.

[local], \_\_\_\_ de \_\_\_\_\_ de 2026.

-----  
Representante Legal ou Procurador do Licitante  
(nome e assinatura)



**ANEXO XII**

**DECLARAÇÃO ECONÔMICA QUANTO AOS CÁLCULOS DOS ÍNDICES FINANCEIROS - ART.69 §1º**  
**DA LEI 14.133/2021**

**Prefeitura Municipal de Araxá - MG**  
**Processo Licitatório nº 067/2026**  
**Modalidade Concorrência Eletrônica nº 15.013/2026**

A Empresa \_\_\_\_\_,  
com sede na Rua/Av. \_\_\_\_\_ nº \_\_\_\_\_, Bairro \_\_\_\_\_ na  
cidade de \_\_\_\_\_ Estado de \_\_\_\_\_, inscrita no CNPJ sob o  
nº \_\_\_\_\_, através do responsável pelo Setor contábil Sr.  
\_\_\_\_\_, inscrito no CPF nº \_\_\_\_\_ CRC nº \_\_\_\_\_,  
**DECLARA** para fins de direito e na condição de participante do  
referido certame que as informações contidas foram extraídas do Balanço Patrimonial e Demonstrações  
Contábeis dos 2(dois) últimos exercício social, já exigíveis na forma da lei, que comprove a boa situação  
financeira da empresa, conforme demonstrado abaixo:

Ativo Circulante = R\$ 0,00

Realizável a Longo Prazo = R\$ 0,00

Passivo Circulante = R\$ 0,00

Passivo Não Circulante = R\$ 0,00

Ativo Total = R\$ 0,00

DESCRIÇÃO	ÍNDICE
$ILG = \frac{\text{Ativo Circulante} + \text{Realizável a Longo Prazo}}{\text{Passivo Circulante} + \text{Exigível a Longo Prazo}}$	
$ISG = \frac{\text{Ativo Total}}{\text{Passivo Circulante} + \text{Exigível a Longo Prazo}}$	
$ILC = \frac{\text{Ativo Circulante}}{\text{Passivo Circulante}}$	

Por ser a expressão da verdade, firma a presente.

[local], \_\_\_\_\_, \_\_\_\_ de \_\_\_\_\_ de 2026.

\_\_\_\_\_  
Nome (.....)  
Assinatura



**ANEXO XIII**

**DECLARAÇÃO DE REGULARIDADE DE CONTRATAÇÃO DE MENOR APRENDIZ**

**Prefeitura Municipal de Araxá - MG**  
**Processo Licitatório nº 067/2026**  
**Modalidade Concorrência Eletrônica nº 15.013/2026**

A Empresa \_\_\_\_\_, com sede na Rua/Av. \_\_\_\_\_ nº \_\_\_\_\_, Bairro \_\_\_\_\_ na cidade de \_\_\_\_\_ Estado de \_\_\_\_\_, inscrita no CNPJ sob o nº \_\_\_\_\_, neste ato representada pelo seu Sócio gerente/Administrador o Sr. \_\_\_\_\_, inscrito no CPF nº \_\_\_\_\_ e RG nº \_\_\_\_\_ SSP/\_\_\_\_\_, **DECLARA** para fins de direito em especial o disposto nos arts. 63, inciso I, II e IV e art. 92, inciso XVII e art. 116, ambos da Lei nº 14.133/2021, que na condição de participante do referido certame, que nesta data **encontra-se regular e cumpre as exigências de reserva de cargos para aprendiz, previstas em lei e em outras normas específicas.**

Declaramos ainda que estamos cientes de que eventual falsidade nas informações contida na presente declaração, ensejará na responsabilidade civil e criminal do signatário abaixo assinado.

Por ser a expressão da verdade, firmamos o presente.

[local], \_\_\_\_\_, \_\_\_\_ de \_\_\_\_\_ de 2026.

\_\_\_\_\_  
Nome do representante legal da empresa  
Assinatura do representante legal da empresa



**ANEXO XIV**

**DECLARAÇÃO DE REGULARIDADE NA CONTRATAÇÃO DE PESSOAS COM DEFICIÊNCIA E REABILITADO DA PREVIDÊNCIA SOCIAL**

**Prefeitura Municipal de Araxá - MG**  
**Processo Licitatório nº 067/2026**  
**Modalidade Concorrência Eletrônica nº 15.013/2026**

A Empresa \_\_\_\_\_, com sede na Rua/Av. \_\_\_\_\_ nº \_\_\_\_\_, Bairro \_\_\_\_\_ na cidade de \_\_\_\_\_ Estado de \_\_\_\_\_, inscrita no CNPJ sob o nº \_\_\_\_\_, neste ato representada pelo seu Sócio gerente/Administrador o Sr. \_\_\_\_\_, inscrito no CPF nº \_\_\_\_\_ e RG nº \_\_\_\_\_ SSP/\_\_\_\_\_, **DECLARA** para fins de direito em especial o disposto nos arts. 63, inciso I, II e IV e art. 92, inciso XVII e art. 116, ambos da Lei nº 14.133/2021, que na condição de participante do referido certame, que nesta data **encontra-se regular e cumpre as exigências de reserva de cargos para pessoa com deficiência e para reabilitado da Previdência Social, previstas em lei e em outras normas específicas.**

Declaramos ainda que estamos cientes de que eventual falsidade nas informações contida na presente declaração, ensejará na responsabilidade civil e criminal do signatário abaixo assinado.

Por ser a expressão da verdade, firmamos o presente.

[local], \_\_\_\_\_, \_\_\_\_ de \_\_\_\_\_ de 2026.

\_\_\_\_\_  
Nome do representante legal da empresa  
Assinatura do representante legal da empresa





## **ANEXO XV - MINUTA DE CONTRATO**

### **CONTRATO DE OBRAS/SERVIÇOS DE ENGENHARIA QUE ENTRE SI CELEBRAM O MUNICÍPIO DE ARAXÁ-MG E A EMPRESA \_\_\_\_\_.**

**Ref. Processo Licitatório nº 067/2026.**

**Modalidade Concorrência Eletrônica nº 15.013/2026.**

**Contrato nº \_\_\_\_\_/2026**

Pelo presente instrumento o **MUNICÍPIO DE ARAXÁ - MG**, inscrito no CNPJ sob nº 18.140.756/0001-00, com sede na Rua Presidente Olegário Maciel, nº 306, CEP: 38.183-186, Centro, a seguir denominado **CONTRATANTE**, neste ato representado por seu Prefeito Municipal, o **Sr. RUBENS MAGELA DA SILVA**, brasileiro, agente político, inscrito no CPF sob o nº 002.725.196-93 e Carteira de Identidade nº M-8.017.222, expedida pela SSP/MG, residente e domiciliado na Rua Dos Topázios nº 1 - Bairro Vila Lamartine - Área II - Araxá MG, e a empresa \_\_\_\_\_, pessoa jurídica de direito privado, inscrita no CNPJ nº \_\_\_\_\_ e Insc. Estadual nº \_\_\_\_\_, com sede na Rua/Avenida \_\_\_\_\_ nº \_\_\_\_\_, Bairro \_\_\_\_\_, \_\_\_\_\_, a seguir denominada **CONTRATADA**, neste ato representada por \_\_\_\_\_ (qualificação do representante), portador do CPF nº \_\_\_\_\_, residente e domiciliado a Rua/Avenida \_\_\_\_\_ nº \_\_\_\_\_, Bairro \_\_\_\_\_, \_\_\_\_\_, resolvem firmar o presente Contrato de Serviços de Engenharia conforme previsto no objeto abaixo, em conformidade com o Processo Licitatório nº 067/2026 na modalidade Concorrência Eletrônica nº 15.013/2026, cada qual naquilo que couber, sob a regência da Lei Federal nº 14.133/2021 e Lei Complementar 123/2006, e demais normas pertinentes, e pelas condições estabelecidas no presente instrumento, e mediante as seguintes cláusulas e condições:

### **1 - CLÁUSULA PRIMEIRA - DO OBJETO**

**1.1 - Constitui objeto do presente instrumento a contratação de empresa especializada em engenharia civil, incluindo material e mão de obra, para reforma e ampliação da UPA Central - Unidade de Pronto Atendimento, situada na Avenida João Paulo II, nº 1900 - Vila Jardim, no Município de Araxá/MG, conforme processo Licitatório nº 067/2026.**

**1.2 - Os serviços, objeto deste contrato, serão executados conforme necessidade e em obediência ao Edital e seus anexos (Concorrência Eletrônica nº 15.013/2026) que passam a fazer parte integrante deste contrato, como se nele transcritos estivessem.**

**1.3 - Os serviços serão contratados para execução indireta, em regime de **empreitada por preço unitário**, na forma deste contrato, obedecendo integralmente, às especificações fornecidas pelo **CONTRATANTE** integrantes da proposta da **CONTRATADA**.**

### **2 - CLÁUSULA SEGUNDA - DA VIGÊNCIA E EXECUÇÃO DO CONTRATO**

**2.1 - O presente contrato terá vigência a partir da data de sua assinatura vigorando por 09 (nove) meses, ou seja, até \_\_\_\_\_, com eficácia legal a partir da publicação de seu extrato.**

**2.2 - O prazo para execução da obra será de 06 (seis) meses, ou seja, até \_\_\_\_\_, conforme**



previsto no cronograma físico financeiro contados a partir da emissão e assinatura da ordem de serviços.

2.3 - No caso de constatação de erros ou modificações por parte da **CONTRATANTE**, que resultem em alterações dos prazos, estes serão aditados em comum acordo com a fiscalização.

### **3 - CLÁUSULA TERCEIRA - DA PRORROGAÇÃO**

3.1 - O prazo de vigência do contrato poderá ser prorrogado, em virtude de interesse público devidamente justificado, desde que mantidas as mesmas condições do contrato original, ressalvadas alterações necessárias à recomposição do equilíbrio econômico financeiro inicial e demais hipóteses previstas nos termos do art. 105 a 114, da Lei 14.133/2021 e legislação pertinente.

### **4 - CLÁUSULA QUARTA - DO PREÇO E PAGAMENTO**

4.1- O preço global pela execução da obra/serviços objeto do presente contrato fica estimado em **R\$ .....** (.....), **conforme planilha constante do anexo I deste contrato.**

4.2 - Os pagamentos serão efetuados conforme medição da seguinte forma:

4.2.1 - A **CONTRATADA** obterá pagamentos somente referentes aos serviços efetivamente medidos e executados, conforme atestado e aprovado pela fiscalização da **CONTRATANTE**, observado o cronograma físico financeiro.

4.2.2 - A primeira medição só será paga após a apresentação obrigatória do:

- a) Relatório fotográfico (impresso e gravados em um CD);
- b) ART autêntica, quitada e registrada no CREA ou RRT autêntico, quitado e registrado no CAU;
- c) Diário de obras com as ocorrências diárias;
- d) Apresentação GFIP (Guia de recolhimento do FGTS e informações a Previdência Social);

4.2.3 - Nas medições mensais, até o término comprovado da obra, o pagamento só será efetuado após a apresentação obrigatória de:

- a) Diário de obras com as ocorrências mensais;
- b) Relatório fotográfico (impresso e gravados em um CD);
- c) Apresentação GFIP (Guia de recolhimento do FGTS e informações a Previdência Social);
- d) Apresentação GPS (Guia de Previdência Social);

4.2.4 - As medições só serão pagas ainda mediante a apresentação de Prova de regularidade fiscal, trabalhista e prova de quitação junto ao CREA ou CAU, bem como laudo de recebimento provisório das obras emitidas pela fiscalização/supervisão do **CONTRATANTE**.

4.2.5 - As medições devem observar os preços unitários constantes da Proposta vencedora, levando-se em conta o avanço físico real dos serviços que, apresentado pela **CONTRATADA**, houver sido aprovado pela Prefeitura.

4.2.6 - O pagamento será efetuado em até 30(trinta) dias após a apresentação da nota fiscal com a respectiva medição e aprovado pela fiscalização da **CONTRATANTE**.



4.2.7 - O item relativo à **Administração Local** será medido em valor proporcional a cada medição de serviços efetivamente executados, cumulativamente até o total da verba constante da Planilha de Quantitativos e Preços Unitários.

4.2.7.1 - Não será devido pagamento da despesa relativa à Administração Local, sobre os itens Mobilização / Desmobilização e Instalação do canteiro de Obra.

4.2.7.2 - O valor a **(lo)** da Administração Local a ser pago em cada medição será calculado da seguinte forma:

$$\text{AL (mensal)} = \frac{\text{AL}}{\text{VC} + \text{AL}} \times \text{Valor da medição dos serviços executados no mês.}$$

**AL (mensal)** → Valor a ser pago em cada medição mensal;

**AL** → Valor total da verba Administração Local constante do Quadro de Quantidades e Preços Unitários;

**VC** → Valor inicial do contrato (lo) menos os valores relativos à Mobilização/Desmobilização e Instalação e Manutenção do canteiro de obra (se houverem).

4.2.7.3 - Em caso de adiamento que implique em aumento de valor contratual ou prorrogação de prazo, não haverá alteração no valor definido na Planilha de Quantitativos e Preços Unitários para o item Administração Local.

4.2.7.4 - Quando ocorrer execução total do objeto contratual em prazo ou valor inferior aos definidos inicialmente ou restar resíduo, será devido o pagamento total da verba remanescente na medição final.

4.2.7.5 - Em caso de medição zero, ou paralisação da obra, não será devido nenhum pagamento relativo à Administração Local.

4.2.7.6 - Todos os demais serviços serão medidos de acordo com os critérios de medição e pagamentos estabelecidos neste instrumento e no Edital.

4.3 - Somente após o cumprimento de todas as exigências acima será contado o prazo para a liberação do pagamento.

4.4 - Em caso de irregularidade na emissão dos documentos fiscais, o prazo de pagamento será contado a partir de sua reapresentação, desde que devidamente regularizados.

4.5 - A Administração poderá reter o pagamento das faturas nos seguintes casos:

**I** - imperfeição dos serviços executados;

**II** - obrigação da **CONTRATADA** com terceiros que, eventualmente, possa prejudicar a Prefeitura;

**III** - débito da **CONTRATADA** para com a Prefeitura quer provenha da execução do contrato, quer resulte de outras obrigações;

**IV** - não cumprimento das obrigações contratuais, hipótese em que o pagamento ficará retido até que a **CONTRATADA** atenda a cláusula infringida.

4.6 - Nenhum pagamento isentará a **CONTRATADA** das responsabilidades e obrigações, nem implicará aceitação definitiva dos serviços executados.

**4.7 - As notas fiscais deverão constar o número do processo licitatório, sob pena de devolução**



pelo Contratante.

4.8 - Inclui-se no preço ajustado no contrato todas as despesas verificadas para a execução dos serviços, instalações e fornecimentos contratados, inclusive mão de obra comum, técnica, especializada, e de supervisão; transporte de equipamentos e empregados; utilização de ferramentas e de instrumentos especiais necessários à correta execução dos serviços, instalações e fornecimentos; obrigações tributárias, trabalhistas, prêmio de seguro, acidentes do trabalho, parafiscais, infortunistas, providenciárias, fiscais, etc.

## 5 - CLÁUSULA QUINTA - DO EQUILÍBRIO ECONÔMICO FINANCEIRO

5.1- O contrato poderá ser alterado para restabelecer o equilíbrio econômico-financeiro inicial do contrato em caso de força maior, caso fortuito ou fato do príncipe ou em decorrência de fatos imprevisíveis ou previsíveis de consequências incalculáveis, que inviabilizem a execução do contrato tal como pactuado, respeitada, em qualquer caso, a repartição objetiva de risco estabelecida, objetivando a manutenção do seu equilíbrio econômico-financeiro nos termos do art. 124, inciso II, alínea "d" da Lei nº 14.133/2021.

## 6 - CLÁUSULA SEXTA - DA FISCALIZAÇÃO E GESTÃO DO CONTRATO

6.1 - Será competente para acompanhar, fiscalizar, conferir e autorizar o objeto desta licitação a Secretaria Municipal de Obras Públicas da Prefeitura ou Comissão especialmente designada, observados o art. 117 da Lei Federal nº 14.133/2021.

6.2 - A **CONTRATADA** é obrigada a assegurar e facilitar o acompanhamento e a fiscalização dos serviços, bem como o acesso às fontes de informações que forem julgadas necessárias.

6.3 - Em atendimento ao item 6.1 acima fica responsável pela gestão, acompanhamento e fiscalização administrativa e técnica do contrato os seguintes servidores:

### 6.3.1 - GESTOR DO CONTRATO:

Nome: **Gustavo Eurípedes de Lima**  
CPF: 122.006.716-44  
Email: [engenharia01@araxa.mg.gov.br](mailto:engenharia01@araxa.mg.gov.br)  
Cargo: Secretário  
Contato: (34) 988208815

O gestor de execução do contrato é o coordenador das atividades relacionadas à fiscalização técnica e administrativa, bem como dos atos preparatórios à instrução processual e ao encaminhamento da documentação pertinente ao setor de contratos, para formalização dos procedimentos quanto aos aspectos que envolvam a prorrogação, alteração, reequilíbrio, pagamento, eventual aplicação de sanções, extinção dos contratos, dentre outros.

### 6.3.2 - FISCAL ADMINISTRATIVO CONTRATO:

Nome: **Lucas Henrique Pereira**  
CPF: 134.030.966-10  
Engenheiro Civil - CREA/MG: 357277  
Contato: (34) 98844-9972  
Email: [lucas.secobras@gmail.com](mailto:lucas.secobras@gmail.com)

O fiscal administrativo do contrato é o profissional responsável pelo acompanhamento dos aspectos administrativos da execução dos serviços quanto às obrigações previdenciárias, fiscais e trabalhistas, bem como quanto às providências tempestivas nos casos de inadimplemento, dentro outros.

### 6.3.3 - FISCAL TÉCNICO:

Nome: **Jaqueline Aparecida Borges**  
CPF: 035.633.106-70  
Engenheira Civil - CREA/MG 231.593/D  
Contato: (34) 99115-4980

O fiscal técnico do contrato é o profissional responsável por avaliar a execução do objeto nos moldes contratados e, se for o caso, aferir se a quantidade, a qualidade, o tempo e o modo da prestação dos serviços estão compatíveis com os indicadores de níveis mínimos de desempenho estipulados no ato convocatório, para efeito de pagamento conforme o resultado.



Email: jaquelinesecobras@gmail.com

6.4 - Os fiscais acima indicados poderão atuar em conjunto ou separados na fiscalização e execução do contato/obra/serviços.

6.5 - A Administração Municipal reserva-se o direito de não receber os serviços em desacordo com o previsto neste instrumento convocatório, podendo cancelar o contrato.

6.6 - As decisões, comunicações, ordens ou solicitações deverão se revestir, obrigatoriamente, da forma escrita e obedecer às normas emanadas pelo **CONTRATANTE**.

## **7 - CLÁUSULA SÉTIMA - DO RECEBIMENTO DOS E SERVIÇOS**

7.1 - As obras e serviços serão recebidos:

- a) provisoriamente, pelo responsável por seu acompanhamento e fiscalização, mediante termo detalhado, quando verificado o cumprimento das exigências de caráter técnico;
- b) definitivamente, por servidor ou comissão designada pela autoridade competente, mediante termo detalhado que comprove o atendimento das exigências contratuais;

7.2 - O prazo para emissão do termo detalhado de recebimento provisório será 60 (sessenta) dias após sua conclusão e a emissão do termo detalhado de recebimento definitivo será 90 (noventa) dias após o término conforme previsto no § 3º do art. 140 da lei 14.133/2021.

7.3 - O objeto do contrato poderá ser rejeitado, no todo ou em parte, quando estiver em desacordo com o contrato.

7.4 - O recebimento provisório ou definitivo não excluirá a responsabilidade civil pela solidez e pela segurança da obra ou serviço nem a responsabilidade ético-profissional pela perfeita execução do contrato, nos limites estabelecidos pela lei ou pelo contrato.

7.5 - Os(a) responsáveis pelo recebimento definitivo e provisório do objeto do contrato/obra/serviços serão os seguintes servidores: E na falta desses, outro que o Secretaria Municipal de Obras indicar.

### **7.5.1 - FISCAIS:**

Nome: **Lucas Henrique Pereira**

CPF: 134.030.966-10

Engenheiro Civil - CREA/MG: 357277

Contato: (34) 98844-9972

Email: lucas.secobras@gmail.com

Nome: **Jaqueline Aparecida Borges**

CPF: 035.633.106-70

Engenheira Civil - CREA/MG 231.593/D

Contato: (34) 99115-4980

Email: jaquelinesecobras@gmail.com

O fiscal técnico do contrato é o profissional responsável por avaliar a execução do objeto nos moldes contratados e, se for o caso, aferir se a quantidade, a qualidade, o tempo e o modo da prestação dos serviços estão compatíveis com os indicadores de níveis mínimos de desempenho estipulados no ato convocatório, para efeito de pagamento conforme o resultado. Deverá ainda praticar todos os atos legais disponíveis para fiscalização e recebimento da obra/serviço em questão

7.6 - Nos Termos de Recebimento Provisório e Definitivo serão registradas eventuais pendências constatadas na vistoria realizada em conjunto pelas partes contratantes.

7.7 - Caso as eventuais pendências impeçam a utilização imediata e plena dos serviços executados, o





Termo de Recebimento Provisório e Definitivo só será firmado após a solução completa e definitiva dos problemas, dentro do prazo estabelecido pela fiscalização do **CONTRATANTE**;

7.8 - A Secretaria Municipal de Obra Públicas não aceitará ou receberá qualquer serviço com atraso, defeitos ou imperfeições, em desacordo com as especificações e condições constantes deste edital e seus anexos ou em desconformidade com as normas legais ou técnicas pertinentes ao objeto, cabendo à **CONTRATADA** efetuar correções ou reparos necessários em prazo a ser determinado, sem direito a indenização, sob pena de aplicação de sanções previstas e/ou rescisão contratual.

7.9 - O recebimento definitivo pela Administração não eximirá a contratada, pelo prazo de 5 (cinco) anos, da responsabilidade objetiva pela solidez e pela segurança dos materiais e dos serviços executados, conforme estabelece o § 6º do Art. 140 da Lei nº 14.133/21.

## **8 - CLÁUSULA OITAVA - VINCULAÇÃO**

8.1 - Para todos os efeitos legais, fazem parte integrante do presente contrato o Edital Concorrência Eletrônica nº 15.013/2026 e a proposta da **CONTRATADA**.

## **9 - CLÁUSULA NONA - DAS OBRIGAÇÕES**

### **9.1 - Do CONTRATANTE:**

9.1.2 - Efetuar os pagamentos devidos à **CONTRATADA**, na forma estabelecida no contrato.

9.1.3 - Supervisionar a execução do objeto desse certame, com preposto idôneo e habilitado, efetuando inclusive medições para efeito de pagamentos.

9.1.3 - Emitir ordem de serviços de início de execução do presente contrato.

9.1.4 - Fornecer todos os documentos e informações necessárias ao desenvolvimento da obra.

9.1.5 - Garantir à **CONTRATADA** acesso à documentação técnica necessária (plantas de cadastro, etc.).

9.1.6 - Notificar a **CONTRATADA** por meio do gestor/fiscal, sobre qualquer irregularidade encontrada na execução do objeto desse certame, inclusive acerca de possível aplicação de multa por descumprimento contratual, fixando-lhes, nos termos da lei, prazo para apresentação de defesa.

9.1.7 - Rejeitar no todo ou em parte qualquer fornecimento ou serviço de má qualidade e em desconformidade com as especificações do edital.

9.1.8 - Efetuar o recebimento provisório e definitivo do objeto, por meio da Secretaria Municipal de Obras Públicas.

9.1.9 - Promover a retenção do Imposto de Renda - IR nos termos do Decreto Municipal 1.954 de 21 de novembro de 2023.

### **9.2 - Da CONTRATADA:**

9.2.1 - Manter, durante a execução dos serviços, em compatibilidade com as obrigações por ela assumidas, todas as condições de habilitação e qualificação exigidas na licitação.





9.2.2 - Designar um preposto, idôneo e habilitado, com poderes para representá-la, receber notificações da fiscalização da PMA e para tomar deliberações sobre todos os assuntos, para o bom e fiel cumprimento do contrato, sendo formal e previamente indicado à Administração.

9.2.3 - Cumprir todas as normas de segurança do trabalho fornecer, inclusive, os respectivos equipamentos de proteção aos seus empregados.

9.2.4 - Fornecer toda a mão de obra, materiais, ferramentas e equipamentos necessários ao pleno desenvolvimento dos serviços contratados.

9.2.5 - Fornecer pessoal devidamente habilitado e qualificado para prestação dos serviços contratados.

9.2.6 - Arcar com o pagamento de todos os encargos trabalhistas, sociais, previdenciários e outros advindos do contrato.

9.2.7 - Responder por quaisquer danos que venham a ser causado ao **CONTRATANTE** ou a terceiros, por seus empregados ou prepostos, no exercício de suas tarefas.

9.2.8 - Registrar o Contrato no CREA ou CAU, quando necessário, enviando para a Prefeitura Municipal de Araxá, uma cópia registrada.

9.2.9 - Deverá o Responsável Técnico da **CONTRATADA**, acompanhar todas as etapas dos serviços.

9.2.10 - Responsabilizar-se integralmente para com a execução do objeto contratado, sendo que a presença da fiscalização da PMA, não diminui ou exclui esta responsabilidade.

9.2.11 - Cumprir corretamente as instruções do **CONTRATANTE**, devendo executar os serviços no prazo máximo pré-estabelecido.

9.2.12 - Assumir, por sua exclusiva responsabilidade, as despesas com assistência médica e hospitalar de pessoal alocado aos serviços em condições normais ou em regime de horário extraordinário.

9.2.13 - Segurar, obedecendo a disposições trabalhistas e previdenciárias específicas, todo o pessoal aplicado ao objeto Contratado, contra riscos de acidente do trabalho.

9.2.14 - Prover os empregados de identificação, zelando para que os mesmos trabalhem de forma zelosa e ordeira.

9.2.15 - Contratar e dispensar, às suas expensas e sob sua exclusiva responsabilidade, todo o pessoal necessário à prestação dos serviços contratados, bem como, o pagamento dos encargos trabalhistas e sociais devidos, nos prazos da lei.

9.2.16 - Apresentar ao **CONTRATANTE**, duas vias quitadas da guia de recolhimento junto ao CREA ou no CAU dos serviços em epígrafe.

9.2.17 - Manter no canteiro de obra o Diário de Obras atualizado diariamente.

9.2.18 - Fornecer mão de obra, equipamentos e utensílios necessários à execução dos serviços contratados. Todos os equipamentos e utensílios a serem utilizados na prestação dos serviços, deverão ser registrados por ocasião da entrada no local de trabalho e não poderão ser retirados sem apresentação de uma ordem escrita de saída, não se responsabilizando o **CONTRATANTE**, pelo



extravio dos mesmos. As despesas com transporte dos equipamentos e utensílios correrão por conta da **CONTRATADA**, bem como o seguro contra roubo e incêndio.

9.2.19 - Responsabilizar-se pela supervisão, coordenação e execução dos serviços contratados, devendo comandá-los por seus prepostos, obrigando-se a observar todos os requisitos recomendados pelas normas brasileiras pertinentes, podendo o **CONTRATANTE**, a seu exclusivo critério, pedir a substituição quando assim o desejar, sem qualquer ônus para a mesma, ficando ainda, facultado a esta, através dos seus representantes, a verificação dos serviços executados ou em execução, sem que, razão disso cesse ou fique diminuída a responsabilidade da **CONTRATADA** pela perfeição e segurança dos serviços executados.

9.2.20 - Manter no(s) local (is) dos serviços contratados profissional legalmente habilitado, o qual deverá permanecer na obra durante o tempo necessário para perfeita execução dos mesmos.

9.2.21 - Assumir todos os encargos previdenciários e trabalhistas e FGTS dos seus empregados utilizados na execução dos serviços, mantendo-os rigorosamente e de acordo com as disposições legais em vigor, no seguro contrato acidentes do trabalho e quaisquer outros que a lei exige ou venha a exigir.

9.2.22 - Providenciar identificação para os seus empregados utilizados na prestação dos serviços contratados.

9.2.23 - Responsabilizar-se pelo fornecimento, para **CONTRATANTE**, dos dados cadastrais dos empregados utilizados na execução dos serviços contratados, bem como pela atualização desses dados, entregando mensalmente ao **CONTRATANTE**, cópia das guias de recolhimento dos encargos trabalhistas, previdenciários e demais exigidos pela legislação em vigor.

9.2.24 - Responder perante o **CONTRATANTE** e a terceiros por prejuízos causados em razão dos atos praticados na execução dos serviços a seu cargo, por si e por seus empregados utilizados direta ou indiretamente.

9.2.25 - Fornecer aos seus empregados utilizados na execução dos serviços contratados, transporte, refeições, uniformes e equipamentos de proteção individual, observando os padrões já utilizados pelos empregados da Contratante ou indicados por ela.

9.2.26 - Atender ao que determina a NR - Norma Regulamentadora nº 07 da Portaria nº 3.214/78 do Ministério do Trabalho e Emprego, principalmente sobre os registros dos empregados alocados aos serviços, bem como, seus exames médicos (admissional, periódico e demissional), e a primeira via do ASO (atestado de Saúde Ocupacional), a jornada de trabalho de 220h/mês, deverão permanecer no local da prestação dos serviços à disposição da Gerência do Contrato e da Fiscalização do Ministério do Trabalho.

9.2.27 - Cumprir as Normas Regulamentadoras do Ministério do Trabalho sobre segurança, higiene e medicina do Trabalho, assim como as Normas e Procedimentos da Segurança do **CONTRATANTE**. Assumir, por sua conta, os encargos de assistência médica de pronto-socorro do seu pessoal.

9.2.28 - Ficará a cargo da **CONTRATADA** toda a segurança e prevenção contra acidentes do trabalho do pessoal empregado na execução dos serviços contratados, devendo esta exercer severa vigilância sobre os mesmos.

9.2.29 - Manter limpa e organizada a área de trabalho durante e no término dos serviços. A liberação de pagamento total ou parcial ficará condicionada ao cumprimento também deste item.



9.2.30 - Compete ainda a **CONTRATADA** o recolhimento do Imposto de Renda - IR nos termos do Decreto Municipal 1.954 de 21 de novembro de 2023.

9.2.31 - No caso de eventual reclamação trabalhista promovida contra a **CONTRATADA**, pelos empregados utilizados na execução dos serviços objeto do contrato, em que o **CONTRATANTE** seja chamado, como solidária, fica desde já pactuada que a **CONTRATADA** se obriga a tomar todas as medidas e providências cabíveis, visando excluir o **CONTRATANTE** do polo passivo da relação processual, assumindo, ela **CONTRATADA**, em qualquer caso, toda e qualquer responsabilidade por eventual débito trabalhista oriundo do contrato, mesmo após o término do mesmo.

9.2.32 - Fica expressamente estipulado que não se estabelece por força do contrato objeto desta licitação, qualquer vínculo empregatício de responsabilidade do **CONTRATANTE**, com relação ao pessoal que a **CONTRATADA** utilizar, direta ou indiretamente, na execução dos serviços contratados, correndo por conta exclusiva da **CONTRATADA**, única responsável como empregadora, todas as despesas com esse pessoal, inclusive os encargos decorrentes da legislação vigente, seja trabalhista, previdenciária, securitária ou qualquer outra, obrigando-se a **CONTRATADA** ao cumprimento das disposições legais, quer quanto à remuneração do seu pessoal como dos encargos de qualquer natureza, especialmente do seguro contra acidentes do trabalho.

9.2.33 - Responsabilizar-se pelo cumprimento das normas regulamentadoras (NR's) de segurança do Ministério do Trabalho e Emprego, provendo seus empregados dos equipamentos de proteção individual (EPI), com respectivos CA (Certificado de Aprovação) atualizado, conforme a exigência de cada função e posto de trabalho, mantendo ficha de controle de fornecimento de EPI (atualizada e assinada), bem como realizar o treinamento quanto ao seu uso e conservação corretos.

## **10 - CLÁUSULA DÉCIMA - DOTAÇÃO ORÇAMENTÁRIA**

10.1 - A dotação orçamentária destinada ao pagamento do objeto licitado está previsto na Lei Orçamentária para o exercício de 2026 e indicada no processo pela área competente da **CONTRATANTE**, discriminado na seguinte dotação:

02.17.02.10.302.0024.01.0080.4.4.90.51 – OBRAS E INSTALACOES – FICHA: 970 – FONTE: 01 – 0706 – 0000 – 0000 – TRANSFERENCIA ESPECIAL DA UNIAO – VERBA FEDERAL – AMPLIAÇÃO E REFORMA DA UPA CENTRAL

02.17.02.10.302.0024.01.0080.4.4.90.51 - OBRAS E INSTALACOES – FICHA: 970 – FONTE: 01 – 0500 – 0000 – 0000 – RECURSOS NÃO VINCULADOS DE IMPOSTOS – RECURSO MUNICIPAL – AMPLIAÇÃO E REFORMA DA UPA CENTRAL

## **11 - CLÁUSULA DÉCIMA PRIMEIRA - DAS SANÇÕES ADMINISTRATIVAS**

11.1 - O **CONTRATADO** será responsabilizado administrativamente pelas seguintes infrações:

- a) dar causa à inexecução parcial do contrato;
- b) dar causa à inexecução parcial do contrato que cause grave dano à Administração, ao funcionamento dos serviços públicos ou ao interesse coletivo;
  - b.1) A inexecução parcial dos compromissos assumidos em função do contrato sujeitará a(o) **CONTRATADA** à multa de até 5% (cinco por cento) sobre o valor da parcela inadimplida.
- c) dar causa à inexecução total do contrato;



c.1) A total inexecução dos compromissos assumidos em função do contrato sujeitará a(o) **CONTRATADA** à multa de 10% (dez por cento) sobre o valor total de cada item inadimplido que lhe foi adjudicado, atualizado à data do inadimplemento, adotando-se como índice de variação o IPC-FIPE.

- d) deixar de entregar a documentação exigida para o certame;
- e) não manter a proposta, salvo em decorrência de fato superveniente devidamente justificado;
- f) não celebrar o contrato ou não entregar a documentação exigida para a contratação, quando convocado dentro do prazo de validade de sua proposta;
- g) ensejar o retardamento da execução ou da entrega do objeto da licitação sem motivo justificado;
- h) apresentar declaração ou documentação falsa exigida para o certame ou prestar declaração falsa durante a licitação ou a execução do contrato;
- i) fraudar a licitação ou praticar ato fraudulento na execução do contrato;
- j) comportar-se de modo inidôneo ou cometer fraude de qualquer natureza;
- k) praticar atos ilícitos com vistas a frustrar os objetivos da licitação;
- l) praticar ato lesivo previsto no [art. 5º da Lei nº 12.846, de 1º de agosto de 2013](#).

11.2 - De conformidade com o estabelecido nos artigos 156 a 158 da Lei nº 14.133/2021, a licitante/contratada que descumprir as condições estabelecidas neste edital de ficará sujeita às seguintes penalidades:

11.2.1 - advertência;

11.2.2 - multa de até 10% (dez por cento) sobre o valor total do contrato, a juízo da Administração;

11.2.3 - impedimento de licitar e contratar com a Administração por prazo não superior a 3(três) anos o licitante que:

- a) dar causa à inexecução parcial do contrato que cause grave dano à Administração, ao funcionamento dos serviços públicos ou ao interesse coletivo;
- b) dar causa à inexecução total do contrato;
- c) deixar de entregar a documentação exigida para o certame;
- d) não manter a proposta, salvo em decorrência de fato superveniente devidamente justificado;
- e) não celebrar o contrato ou não entregar a documentação exigida para a contratação, quando convocado dentro do prazo de validade de sua proposta;
- f) ensejar o retardamento da execução ou da entrega do objeto da licitação sem motivo justificado.

11.2.4 - declaração de inidoneidade para licitar ou contratar com a Administração Pública, pelo prazo mínimo de 3 (três) anos e máximo de 6 (seis) anos. O licitante ou **CONTRATADO** que:

- a) ensejar o retardamento da execução ou da entrega do objeto da licitação sem motivo justificado;
- b) apresentar declaração ou documentação falsa exigida para o certame ou prestar declaração falsa durante a licitação ou a execução do contrato;
- c) fraudar a licitação ou praticar ato fraudulento na execução do contrato;



- d) comportar-se de modo inidôneo ou cometer fraude de qualquer natureza;
- e) praticar atos ilícitos com vistas a frustrar os objetivos da licitação;
- f) praticar ato lesivo previsto no [art. 5º da Lei nº 12.846, de 1º de agosto de 2013](#).

11.3 - As sanções previstas nos itens 11.2.1, 11.2.3 e 11.2.4 acima poderão ser aplicadas cumulativamente com a prevista no item 11.2.2.

11.4 - Se a multa aplicada e as indenizações cabíveis forem superiores ao valor de pagamento eventualmente devido pela Administração ao **CONTRATADO**, além da perda desse valor, a diferença será descontada da garantia prestada ou será cobrada judicialmente.

11.5 - A aplicação das sanções previstas no item 11 não exclui, em hipótese alguma, a obrigação de reparação integral do dano causado à Administração Pública.

11.6 - Na aplicação da sanção prevista no item 11.2.2 acima, será facultada a defesa do interessado no prazo de 15 (quinze) dias úteis, contado da data de sua intimação.

11.7 - A aplicação de quaisquer sanções previstas acima obedecerá ao disposto nos [arts. 157, 158 e 159 da Lei 14.133/2021](#).

11.8 - Pelo descumprimento de obrigações acessórias, tais como a não apresentação de quaisquer dos documentos atinentes à entrega e/ou execução do objeto, será cominada multa de 1% (um por cento), calculada sobre o valor do contrato.

11.9 - As penalidades serão registradas no cadastro da(o) **CONTRATADA**, quando for o caso.

11.10 - Nenhum pagamento será efetuado enquanto pendente de liquidação qualquer obrigação financeira que for imposta a(ao) **CONTRATADA** em virtude de penalidade ou inadimplência contratual.

11.11 - O(s) valor(es) da(s) multa(s) aplicada(s) deverá(ao) ser(em) recolhido(s) no prazo de 3 (três) dias úteis na Tesouraria do Município de Araxá/MG contados da data da respectiva notificação.

11.12 - As multas aplicadas não impede que o **CONTRATANTE** rescinda unilateralmente o Contrato e aplique as outras sanções previstas na mencionada Lei.

11.13 - Após a aplicação de qualquer penalidade, realizar-se-á comunicação escrita à empresa e publicação no Órgão de Imprensa Oficial, constando o fundamento legal da punição e informando que o fato será registrado no Cadastro.

11.14 - As sanções previstas, em face da gravidade da infração, poderão ser aplicadas cumulativamente, após regular processo administrativo em que se garantirá a observância dos princípios do contraditório e da ampla defesa.

11.15 - A apuração de responsabilidade relacionadas às sanções de impedimento de licitar e contratar e de declaração de inidoneidade para licitar ou contratar demandará a instauração de processo de responsabilização a ser conduzido por comissão composta por 3 (três) ou mais servidores estáveis, que avaliará fatos e circunstâncias conhecidos e intimará a **CONTRATADA** para, no prazo de 15 (quinze) dias úteis, contado da data de sua intimação, apresentar defesa escrita e especificar as provas que pretenda produzir, nos termos previsto no Decreto Municipal nº 1.790/2023.





11.16 - Caberá recurso no prazo de 10 (dez) dias úteis da aplicação das sanções de advertência, multa e impedimento de licitar e contratar, contado da data da intimação, o qual será dirigido à autoridade que tiver proferido a decisão recorrida, que, se não a reconsiderar no prazo de 5 (cinco) dias úteis, encaminhará o recurso com sua motivação à Procuradoria Geral do Município, que deverá proferir sua decisão no prazo máximo de 20 (vinte) dias úteis, contado do recebimento dos autos.

11.17 - Caberá a apresentação de pedido de reconsideração da aplicação da sanção de declaração de inidoneidade para licitar ou contratar no prazo de 20 (vinte) dias úteis, contado da data da intimação, e decidido no prazo máximo de 20 (vinte) dias úteis, contado do recebimento dos autos.

11.18 - O recurso e o pedido de reconsideração terão efeito suspensivo do ato ou da decisão recorrida até que sobrevenha decisão final da autoridade superior competente.

11.19 - A aplicação das sanções previstas neste edital não exclui, em hipótese alguma, a obrigação de reparação integral dos danos causados.

## **12 - CLÁUSULA DÉCIMA SEGUNDA - DA EXTINÇÃO**

12.1 - O contrato estará sujeito à extinção, desde que ocorra qualquer das hipóteses previstas no art. 137 da Lei 14.133/2021, a qual as partes expressamente se submetem.

12.2 - A extinção do contrato poderá ser:

- a) determinada por ato unilateral e escrito da Administração, exceto no caso de descumprimento decorrente de sua própria conduta;
- b) consensual, por acordo entre as partes, por conciliação, por mediação ou por comitê de resolução de disputas, desde que haja interesse da Administração;
- c) determinada por decisão arbitral, em decorrência de cláusula compromissória ou compromisso arbitral, ou por decisão judicial.

12.3 - A extinção do contrato ocorrerá ainda nas hipóteses prevista nos arts. 137, 138 e 139 da Lei 14.133/2021.

## **13 - CLÁUSULA DÉCIMA TERCEIRA - DOS ILÍCITOS PENAIS**

13.1 - As infrações penais tipificadas na Lei nº 14.133/2021, serão objeto de processo judicial na forma legalmente prevista, sem prejuízo das demais cominações aplicáveis.

## **14 - CLÁUSULA DÉCIMA QUARTA - DAS SUBCONTRATAÇÃO/SUBEMPREITADAS**

14.1 - É vedada a subcontratação integral de serviços, admitida tão somente a subcontratação parcial nos termos do art. 122 da Lei 14.133/2021 e Acórdão 983/2012 - Plenário TCU.

14.2 - Poderá haver subcontratação, ficando a cargo da **CONTRATADA** decidir quais serviços ela almeja subcontratar, desde que seja prestado por profissionais qualificados conforme exigidos neste edital, ou seja, a subcontratada deverá atender, em relação ao objeto da subcontratação, as exigências de qualificação técnica impostas ao licitante vencedor.

14.3 - A **CONTRATADA** apresentará à Administração documentação que comprove a capacidade





técnica do subcontratado, que será avaliada e juntada aos autos do processo correspondente.

14.4 - Além da documentação de que se trata o item 14.3 acima o subcontratado deverá apresentar os documentos de habilitação prevista no edital.

14.5 - É vedada a subcontratação de pessoa física ou jurídica, que mantiverem vínculo de natureza técnica, comercial, econômica, financeira, trabalhista ou civil com dirigente ou servidor do município de Araxá/MG ou com agente público que desempenhe função na licitação ou atue na fiscalização ou na gestão do contrato, ou se deles forem cônjuge, companheiro ou parente em linha reta, colateral, ou por afinidade, até o terceiro grau.

14.6 - A responsabilidade total da execução do objeto contratados, no caso de subcontratação continuará sempre a cargo da **CONTRATADA**, seja qual for a forma, o volume ou a natureza da subcontratação.

#### **15 - CLÁUSULA DÉCIMA QUINTA - DAS INCIDÊNCIAS FISCAIS, ENCARGOS, SEGURO, ETC**

15.1 - Correrão por conta exclusiva da **CONTRATADA** todos os impostos e taxas que forem devidos em decorrência do objeto deste contrato, bem como as contribuições devidas à Previdência Social, encargos trabalhistas, prêmios de seguro, emolumentos e outras despesas que se façam necessárias à execução dos serviços, inclusive o recolhimento da anotação de responsabilidade técnica da obra junto ao CREA ou CAU.

#### **16 - CLÁUSULA DÉCIMA SEXTA - DOS RECURSOS**

16.1 - Das decisões relativas à rescisão contratual e aplicação das sanções previstas neste instrumento cabem os recursos nos termos da Lei nº 14.133/2021.

#### **17 - CLÁUSULA DÉCIMA SÉTIMA- DAS ALTERAÇÕES E REAJUSTES**

17.1 - O contrato poderá ser alterado nos termos do art. 124 da Lei 14.1333/2021, com as devidas justificativas, nos seguintes casos:

##### **I - unilateralmente pela Administração:**

- a) quando houver modificação do projeto ou das especificações, para melhor adequação técnica a seus objetivos;
- b) quando for necessária a modificação do valor contratual em decorrência de acréscimo ou diminuição quantitativa de seu objeto, nos limites permitidos por esta Lei;

##### **II - por acordo entre as partes:**

- a) quando conveniente a substituição da garantia de execução;
- b) quando necessária a modificação do regime de execução da obra ou do serviço, bem como do modo de fornecimento, em face de verificação técnica da inaplicabilidade dos termos contratuais originários;
- c) quando necessária a modificação da forma de pagamento por imposição de circunstâncias supervenientes, mantido o valor inicial atualizado e vedada a antecipação do pagamento em relação ao cronograma financeiro fixado sem a correspondente contraprestação de fornecimento de bens ou execução de obra ou serviço;



- d) para restabelecer o equilíbrio econômico-financeiro inicial do contrato em caso de força maior, caso fortuito ou fato do príncipe ou em decorrência de fatos imprevisíveis ou previsíveis de consequências incalculáveis, que inviabilizem a execução do contrato tal como pactuado, respeitada, em qualquer caso, a repartição objetiva de risco estabelecida no contrato.

## **17.2 - Reajustes**

17.2.1 - A periodicidade de reajuste do valor do presente contrato será anual, contado da data-base vinculada à data do orçamento estimado, conforme disposto no art. 25, § 7º da Lei 14.133/2021 e no art. 3º, § 1º da Lei 10.192/2001, mediante aplicação de índices.

17.2.2 - Os índices utilizados para reajuste têm por base o Índice Nacional de Custo da Construção Civil - INCC, sendo utilizado o Índices de Reajustamento de Obras Rodoviárias - DNIT, calculado e divulgado pela Fundação Getúlio Vargas - FGV para as colunas específicas, ou outro que venha substituí-lo.

17.2.3 - As medições serão reajustadas na forma da lei com aplicação da seguinte fórmula de reajuste:

$$R = \frac{li - lo}{lo} \times V$$

Onde:

R = Valor da parcela de reajustamento procurado.

lo = Índice de preço verificado no mês do orçamento.

li = Índice de preços referente ao mês de reajustamento.

V = Valor a preços iniciais da parcela do contrato de obras ou serviços a ser reajustado.

li e lo = Fornecidos pelo INCC - FGV.

17.3 - Caso os valores dos índices não estejam divulgados na data do cálculo do reajuste, serão utilizados os últimos índices disponíveis e o cálculo do reajuste será corrigido na medição seguinte.

17.4 - Os reajustes serão formalizados por meio de apostilamento.

## **18 - CLÁUSULA DÉCIMA OITAVA - DA GARANTIA DA EXECUÇÃO**

18.1 - Em garantia da fiel e efetiva execução dos trabalhos contratados, a **CONTRATADA** prestou caução, sob a modalidade de ....., em data de ....., no valor de R\$ ..... (.....), correspondente a 5% (cinco por cento) do valor a preços iniciais do contrato, conforme (comprovante ou Guia de Recolhimento de número ....., efetivada em data de ....., que integra o presente instrumento.

18.2 - A garantia prestada tem validade durante a execução deste contrato e 03 (três) meses após o termo de vigência contratual, devendo ser renovada a cada prorrogação.

18.3 - Durante a execução dos trabalhos, a **CONTRATADA** reforçará a caução acima referida de modo a perfazer, permanentemente, um total correspondente a 5% (cinco por cento) do valor contratual a preços iniciais mais aditivos e reajustamentos se os houver.

18.4 - A garantia prestada pela **CONTRATADA**, assegura o pagamento de: **(1)** prejuízos advindos do não cumprimento do objeto deste contrato; **(2)** prejuízos diretos causados à Administração decorrentes de culpa ou dolo durante a execução deste contrato; **(3)** multas moratórias e punitivas aplicadas pelo **CONTRATANTE** à **CONTRATADA** e **(4)** obrigações trabalhistas e previdenciárias de qualquer natureza, não adimplidas pela **CONTRATADA**, quando couber.



18.5 - O garantidor não é parte para figurar em processo administrativo instaurado pelo Município de Araxá com o objetivo de apurar prejuízos e/ou aplicar sanções à **CONTRATADA**.

18.6 - A garantia prestada, inclusive na modalidade seguro-garantia, poderá ser executada total ou parcialmente, para fins de ressarcimento, indenização inclusive a terceiros e pagamento de multas contratuais de qualquer natureza.

18.7 - A garantia quando prestada em dinheiro pela **CONTRATADA** lhe será restituída ou liberada após o Recebimento Definitivo do(s) serviço(s) objeto deste contrato e somente após a comprovação que a **CONTRATADA** cumpriu com todas as obrigações contratuais e desde que não haja no plano administrativo, pendência de qualquer reclamação a elas relativas.

18.8 - A restituição dos valores caucionados ocorrerá na forma e segundo os procedimentos previstos na Lei nº 14.133/2021, e no que couber, nas normas estabelecidas no Edital nº 15.013/2026.

#### **19 - CLÁUSULA DÉCIMA NONA - DO FORO**

19.1 - As partes elegem o Foro da Comarca de Araxá-MG, com renúncia expressa de qualquer outro, para dirimir quaisquer dúvidas ou controvérsias eventualmente decorrentes do presente contrato.

#### **20 - CLÁUSULA VIGÉSIMA - CASOS OMISSOS**

20.1 - Os casos omissos serão resolvidos à luz da Lei nº 14.133/2021 e suas modificações, e pelo código de defesa do consumidor cujas normas incorporadas ao presente contrato.

#### **21 - CLÁUSULA VIGÉSIMA PRIMEIRA - DA PUBLICAÇÃO**

21.1 - O extrato do presente contrato será publicado no Órgão da imprensa oficial por conta do **CONTRATANTE**.

21.2 - E, por estarem justas, as partes firmam o presente instrumento em 03 (três) vias de igual teor e forma, na presença das testemunhas abaixo.

Araxá/MG, \_\_\_\_ de \_\_\_\_\_ de 2026.

**MUNICÍPIO DE ARAXÁ-MG**  
**RUBENS MAGELA DA SILVA**  
**PREFEITO MUNICIPAL**  
**CONTRATANTE**

**EMPRESA**  
**REPRESENTANTE LEGAL**  
**CONTRATADA**

**TESTEMUNHAS:**

\_\_\_\_\_  
CPF: \_\_\_\_\_

\_\_\_\_\_  
CPF: \_\_\_\_\_